TEMPO: bom. TEMPERATURA: em elevação. VENTOS: fracos. VISIB.: boa. MÁXIMA: 30.1. MÍNIMA: 13.7. (Mais detalhes na 1.ª página do Caderno de Classificados)

JORNAL DO BRASIL

Rio de Janeiro -- Quinta-feira, 27 de julho de 1967

Ano LXXVII — N.º 95

A partir de hoje, na Passarela, do Caderno B, o JORNAL DO BRASIL estará publicando tudo o que acontece em Paris, por esta época, quando a alta costura se reúne para ditar as novas diretrizes da moda. Celina Luz, nossa correspondente, é quem manda o material — exclusivo para o JB.

CORTESIA

Fidel recebe líder negro dos EUA com honras

O Primeiro-Ministro cubano Fidel Castro comparou ontem a luta dos negros norte-americanos ao movimento revolucionário no Vietname e na América Latina e louvou a atuação do líder do Poder Negro, Stokeley Carmichael, apresentando-o a milhares de cubanos como seu convidado de honra às comemorações do 26 de julho.

O Departamento de Estado anunciou que será revogado o passaporte de Carmichael, quando regressar ao país, por ter viajado para Cuba sem autorização do Govêrno. Nascido em Trinidad, o líder do Poder Negro adquiriu cidadania norte-americana em sua infância e atualmente se encontra em Havana, para a Conferência da Organização Latino-Americana de Solidariedade.

Em Washington, foi prêso ontem o Presidente do Comitê de Coordenação dos Estudantes Não Violentos, Rap Brown, acusado de cumplicidade nos distúrbios raciais de Cambridge, Maryland, enquanto quatro líderes negros integracionistas – Martin Luther King, Philip Randolph, Roy Wilkins e Whitney Young – lançavam um apêlo para que cessem tôdas as desordens.

A agitação diminuiu na maioria das cidades norte-americanas convulsionadas, mas em Detroit os choques prosseguiram ontem. Os mortos se elevam a 40, em cifras oficiais.

Três policiais foram feridos em tiroteios cerrados e morreram um franco-atirador, uma menina negra de quatro anos e uma mulher branca, de 50 anos, que observava a luta da janela do Hotel Central. Trinta e cinco novos incêndios foram provocados no centro da cidade e o Presidente da Câmara de Comércio, Dwight Havens, calcula que os prejuízos materiais atinjam US$ 1 bilhão.

Falando a um grupo de jovens da Bays Nation, nos jardins da Casa Branca, o Presidente Lyndon Johnson pediu à juventude norte-americana que lidere a campanha em favor da reforma social no país, mas sem infringir as leis. (Página 8)

S. A. JORNAL DO BRASIL — Av. Rio Branco 110/112 — End. Tel. JORBRASIL — GB. — Tel. Rêde Interna: 22-1818. — Sucursais: S. Paulo — Av. São Luís, 170, loja 7, Tel. 32-8702. Brasília — Setor Comercial Sul, Ed. Central, 6.º and., gr. 602/7, Tel. 2-8866. B. Horizonte — Av. Afonso Pena, 1.500, 9.º and. Tel. 2-5848. Niterói — Av. Amaral Peixoto, 195, gr. 204. Tel. 5509. P. Alegre — Av. Borges de Medeiros, 915, 4º and., Tel. 4-7566. Recife — Rua União, Ed. Sumaré, s/1.003, Tel. 2-5793. B. Aires — Flórida, 142, lojas 10 e 14, Tel. 40-3855. Correspondentes: Manaus, Belém, S. Luís, Teresina, Fortaleza, Natal, João Pessoa, Maceió, Aracaju, Salvador, Vitória, Curitiba, Goiânia, Montevidéu, Washington, Nova Iorque, Paris, Londres. PREÇOS: VENDA AVULSA — GB e E. do Rio: Dias úteis, NCr$ 0,20 — Domingos, NCr$ 0,30; SP, DF e BH: Dias úteis, NCr$ 0,30 — Domingos, NCr$ 0,40; Estados do Sul: Dias úteis, NCr$ 0,30 — Domingos, NCr$ 0,50; Nordeste (até PB): Dias úteis, NCr$ 0,30 — Domingos, NCr$ 0,50; Norte (RN até AM): Dias úteis, NCr$ 0,50 — Domingos, NCr$ 0,80; Oeste (GO, MT): Dias úteis, NCr$ 0,30 — Domingos, NCr$ 0,50; SERVIÇO POSTAL (BRASIL): Ano, NCr$ 45,00; Semestre, NCr$ 23,00; Trimestre, NCr$ 12,00 — ENTREGA DOMICILIAR: Guanabara: Trimestre, NCr$ 18,00; Semestre, NCr$ 36,00 — Exterior (V. AÉREA) — EUA: Mensal US$ 10; Trimestre: US$ 30; Argentina PA$ 60 e PA$ 100; Uruguai $8, dias úteis e $15, domingos.

ACHADOS E PERDIDOS

DOCUMENTOS PERDIDOS — Walter Castello, casado, paulista, solicita a quem encontrou seus documentos, tais como Carteira de Motorista, certidão de casamento, título eleitoral, certificado de reservista, e Licença de 1 caminhão Scania Vabis n.º 634226SP, nas cercanias da Rua General Bruce perto da Empresa de Transportes RING, a gentileza de telefonar para o n.º 34-4986 Sr. Esio, ou entregar na Ring que será bem gratificado.

FORD 39 — Perdeu-se o talão das rifas do n. 701 a 800, ficando p/ êsse motivo excluídas do sorteio do dia 29 de julho de 1967.

GRATIFICA-SE, a quem devolver um embrulho esquecido num taxi Volks, côr azul, no último dia 25 por volta das 16 hs. no trajeto da Av. Pres. Vargas até Av. Brasil na altura da tôrre da Rádio Nacional, contendo os livros de Reg. de Verba N.ºs 3 e 4 (Já encerrados), com diversas guias de recolhimento, duplicatas e outros papéis, pertencentes à firma A Suissa Brasileira Imp. Industrial S/A. estabelecida à Rua Aguapé, 243. Tel. 91-1498 — Sr. Milton.

PERDEU-SE no onibus Caxias-Mauá, um livro de Registro de Empregados da firma Renato dos Santos — Marmoraria — pede-se a quem encontrar favor telefonar 30-6757 — Gratifica-se bem.

PERDEU-SE o pag. do imp. do movimento econômico do C. M. Ins. 112874, Alvará 80616 da firma Galba Tristão. Rua Teófilo Otoni, 113, salas 4, 5 e 6.

PERDEU-SE no trajeto da Rua do Catete e Matinoré livro de empregados n. 2 da firma Marcenaria Rueli Ltda., sita à Rua Matinoré 239-A — GB. Solicita-se entregar na Rua do Catete, 126, sob.

PERDEU-SE nas Lojas Americanas — Rua do Catete — ou imediações, carteira com documentos (identidade e motorista) em nome de Lucilla Braconnot — Gratifica-se a quem encontrar. Favor telefonar para 25-5058.

PERDEU-SE um Broche de ouro c/ diamantes em forma de fôlha, dia 25 entre 22 e 23 horas, Ipanema percurso Cinema Pax até Farme Amoedo. Gratifica-se. Favor ligar para 43-9179 — Sr. Adolfo.

EMPREGOS

SERVIÇOS DOMÉSTICOS

AMAS — ARRUMAD. E COPEIRAS

A AGENCIA RIACHUELO tem cop.-arrumadeiras, babás, etc., c/ documentos e refs. — Tel. 32-5556 e 32-0584. D. Conceição.

ATENÇÃO — Doméstica? Temos as melhores diaristas e efetivas copeiras, arrum., cozinheiras, faxineiras (os), passadeiras. Pessoal idôneo c/ documentos. Av. Copacabana, 610, s/loja 205, 37-5533.

AGENCIA ALEMÃ OLGA, 37-7191, cozinheiras, babás, copeiras, estrang. e brasil., bastante selecionadas com doc. e ref.

ARRUMADEIRA — COPEIRA que trate de roupa — Paga-se bem. Toneleros, 231, ap. 901.

AGENCIA SÃO JUDAS TADEU — Oferece ótimas emp. domésticas, efetivas, diaristas, faxineiros. — Tels. 57-0632 ou 57-7106.

ACOMPANHANTE — Precisa môça, boa aparência, clara, até 25 anos, c/ ref. — Rua Sete Setembro, 63, 12.º andar.

ARRUMADEIRAS, copeiras e babás precisam-se, ótimos ordenados. R. Senador Dantas, 39, 2.º andar, sala 206.

AGENCIA TIJUCA DE EMPREGOS DIVERSOS — 38-0143 — R. Uruguai, 194-A, loja 33, temos ótimas empregadas c/ doc. e informações. Faça seu pedido hoje — 38-0143.

ARRUMADEIRA — Precisa-se — Pedem-se referencias e documentos, Pr. Botafogo, 280, 9.º, tel. 46-4312.

ARRUMADEIRA — Precisa-se que durma no emprego. Rua Andrade Neves, 456 — Tijuca.

A AGENCIA NOVA YORK DE EMPREGOS oferece portuguêsas e bras. p/ todos os serviços, com cart. e referências. Tel. 56-0117.

BABA — Precisa-se moça limpa e responsavel, c/ boas referencias. Paga-se bem. Rua Delgado de Carvalho, 58, ap. 402.

BABA — Precisa-se môça. Tratar depois das 10 horas pelo telefone 46-4974.

BABA — ARRUMADEIRA — Precisa-se na Rua Toneleros, 231, ap. 901. Paga-se bem.

UMA ROSA PARA DOIS

O cineasta Carlos Diegues colocou a aliança abençoada pelo padre Eduardo Koiak no dedo de Nara Leão

Nara Leão casa segundo São Mateus

A cantora Nara Leão casou ontem à tarde com o cineasta Carlos Diegues, usando um curto vestido branco e tendo como padrinhos o casal Luís Carlos Barreto, Danusa Leão, Samuel Wainer (representado), o casal Sérgio Lacerda e Fernando Diegues, que foram depois comemorar o acontecimento na boate Zum Zum.

O casamento foi celebrado na casa dos pais da noiva, na Avenida Atlântica, pelo padre Eduardo Kolak, pároco da Igreja de Nossa Senhora de Copacabana, que leu ao fim da cerimônia numerosos trechos, como convém ao ato, do Evangelho, escrito por São Mateus. — (Página 5)

Preço dos carros subirá o mínimo

O Ministro da Fazenda, Sr. Delfim Neto, e dirigentes da indústria automobilística firmaram acôrdo sôbre os percentuais de aumento nos preços dos carros nacionais a partir do dia 1.º: o grupo Volkswagen-Vemag não alterará seus preços e as demais emprêsas farão apenas pequenos reajustes "estritamente necessários".

O aumento do preço médio para as matérias-primas não ultrapassará a faixa dos 2% em relação aos preços vigentes dia 1.º de junho, o que, segundo levantamento do Grupo de Análise de Custos do Ministério da Fazenda, indica a boa situação do setor. No Recife, ontem, a SUDENE adiou o exame do pedido de isenção de Impôsto de Renda à Willys-Nordeste. (Pág. 13)

A HERANÇA DO ÓDIO

Radiofoto UPI

Thomas Allen, de três anos de idade, foi ver se havia sobrado alguma coisa daquilo que fôra sua casa, em Detroit

De Gaulle sai às pressas do Canadá

O Presidente Charles De Gaulle interrompeu ontem bruscamente a visita ao Canadá, em face da declaração do Primeiro-Ministro Lester Pearson — que qualificou de "inaceitáveis" algumas expressões do seu discurso de Montreal — e regressou a Paris sem visitar o Canadá de língua inglêsa e sem se avistar com Pearson.

A dramática decisão teve o efeito de uma bomba na Capital canadense e provocou a convocação imediata do Gabinete e a emissão de comunicado oficial qualificando de "compreensível nestas circunstâncias" a atitude de De Gaulle, embora ressaltando que as circunstâncias "não foram obra do Govêrno" do Canadá.

De Gaulle completou ontem normalmente o programa oficial em Montreal e participou do almôço oferecido pelo Prefeito Jean Drapeau ao lado do Primeiro-Ministro da Província de Quebec, Daniel Johnson, no local onde fôra ovacionado ao bradar "Viva Quebec livre", e ressaltou haver "uma compreensão mútua que nem eu nem vós podemos evitar". (Página 11)

Papa deixa Turquia com apêlo à unidade

Depois de reafirmar o seu propósito de prosseguir o diálogo com tôdas as Igrejas cristãs não católicas, para obter a unidade, o Papa Paulo VI concluiu sua visita de 33 horas à Turquia e regressou a Roma, seguindo imediatamente para o Palácio de verão de Castelgandolfo — a 25 quilômetros da Capital italiana —, onde permanecerá até setembro.

Apesar dos 55 graus centígrados que enfrentou na Turquia e dos atropelos das multidões que quase o derrubaram durante a peregrinação a Éfeso, o Papa parecia descansado quando desceu a escada do avião no Aeroporto de Fiumicino, às 20h40m. Foi recebido pelo Primeiro-Ministro Aldo Moro e pelo Ministro do Exterior, Amintore Fanfani.

No segundo dia de sua estada na Turquia, o Papa Paulo VI celebrou missa na Catedral de Santo Antônio, entrevistou-se com o Patriarca Kalustyan, da Igreja Armênia Ortodoxa, e realizou uma peregrinação à Esmirna e Éfeso, onde visitou a casa em que a Virgem Maria teria passado os últimos anos de sua vida. (Pág. 2)

Supercarreta congestiona Av. Brasil

Uma carrêta gigante — 34 pneus, 115 toneladas e 8,20m — que conduzia uma caldeira congestionou ontem durante 45 minutos o tráfego da Avenida Brasil, apesar do aparato de um batalhão de 80 técnicos, entre engenheiros e operários. A caldeira foi importada dos EUA, com destino a Teresópolis, onde só deverá chegar hoje.

O Diretor do Departamento de Trânsito, Comandante Celso Franco, foi acometido ontem de uma crise nervosa seguida de desmaio, em seu gabinete de trabalho, irritado porque não acataram sua ordem de proibir um show de iê-iê-iê sôbre a marquise de uma loja da Avenida Copacabana, onde o tráfego de veículos também ficou congestionado. (Página 5)

Govêrno diz que Hélio passa bem

O Governador interino do Território de Fernando de Noronha, Major Sebastião Furtado, endereçou ontem ao Ministro da Justiça, Sr. Gama e Silva, um cabograma em que comunica que o jornalista Hélio Fernandes chegou à Ilha às 10h15m do dia 22 e está em ótimas condições.

O Ministro da Justiça ainda não remeteu ao Juiz Federal da 1.ª Vara, Sr. Evandro Gueiros Leite, os autos da investigação sumária realizada pelo Departamento de Polícia Federal contra o jornalista Hélio Fernandes, em conseqüência do que o magistrado não pôde ainda decidir sôbre a legalidade ou não do seu confinamento. (Pág. 3)

A FÔRÇA MAIOR

Trabalho estafante e irritação abateram o Comandante Celso Franco, mas não o suficiente para retirá-lo do cargo

venha conhecer Minas
um convite
um roteiro
no suplemento de hoje do JB

Mensagem aos crentes ortodoxos da Armênia

É a seguinte a íntegra do discurso pronunciado pelo Papa Paulo VI na Igreja Armênia Ortodoxa da Turquia, em Istambul:

"Querido irmão em Cristo: de todo o coração expresso à sua beatitude o profundo sentimento de alegria que experimentei ao encontrá-lo, durante nossa peregrinação por esta terra.

Já em duas ocasiões, em nossa Santa Sé de Roma e na Cidade Santa de Jerusalém, tivemos a felicidade de trocar o fraterno ósculo da paz com os eminentes representantes da Igreja Armênia

Esta felicidade se renova hoje, ao saudar o Pastor da Igreja Ortodoxa Armênia da Turquia. Ao saudar sua beatitude, nós saudamos também todos os fiéis da Igreja Armênia, com sentimentos de fraternal estima e respeito, e saudamos ainda o venerável supremo Patriarca dos armênios, Vasken I, com o qual mantivemos cordialíssimas relações durante o recente Concílio e posteriormente.

Queira Deus que nossa reunião de hoje reforce essas relações, para o bem da Santa Igreja, ou para sua unidade. Nós sabemos da fidelidade demonstrada ao longo dos séculos, por nosso povo e a glória de seus testemunhos de Cristo. Com respeito e admiração, recordamos sua devoção para seus grandes doutôres e padres, aos quais a Igreja Católica saúda com orgulho, como os nossos padres comuns e nossos comuns doutôres na fé.

Quiséramos expressar, por muito brevemente que seja, os sentimentos de alegria, admiração e reconhecimento que inundam nosso coração ao término desta inolvidável visita.

Nosso itinerário nos fará conhecer agora outra região do território de vossa bela pátria, permitindo-nos visitar ràpidamente duas cidades também repletas de um prestigioso patrimônio de história e cultura: Esmirna e Éfeso.

Levaremos da Turquia um acervo de recordações que ficarão gravadas para sempre em nossa memória."

PELA PAZ MUNDIAL

Radiofoto UPI

Paulo VI e Athenagoras rezam juntos pela paz do mundo na Igreja do Espírito Santo, em Istambul

GRÜMEY GUARDATUDO

3 a 8 décimos por cento sôbre o valor da mercadoria.
ARMAZENAGEM TÉCNICA - Emissão de "warrant," elemento de garantia para financiamentos. Balança com certificado de pêso.
Posto de lubrificação para qualquer tipo de veículo.
Pr. de S. Cristóvão, 24 a 34 - Tel. 54-1601 e 34-4973 - GB

IMPOTÊNCIA

Doenças sexuais crônicas, fimose, pré-nupcial, atraso do desenvolvimento, tratamento rápido. Dr. Augusto Marques. Radioscopia. Consultas 8 às 20 horas. Sábado e feriado até às 18 horas. Cartas e informações telefones: 22-7481 e 32-6671 — Rua Riachuelo, 386 — Rio. (P

Papa encerra sua viagem à Turquia orando por todos

Cidade do Vaticano, Éfeso, Esmirna e Istambul (AFP-UPI-JB) — O Papa Paulo VI regressou ontem à noite ao Vaticano, após uma visita de 33 horas à Turquia, que compreendeu entrevistas com o Patriarca Athenagoras da Igreja Ortodoxa Oriental, o Patriarca Kalustyan da Igreja Armênia Ortodoxa, o Presidente Cvedet Sunay, e uma peregrinação a Esmirna e Éfeso, onde a temperatura média era de 55 graus centígrados.

O Papa concluiu sua quinta viagem ao exterior na Cidade de Esmirna, onde embarcou no **Clipper Saint Paul** da Pan-American, que o levara à Turquia. Antes de partir, pronunciou a seguinte alocução:

"Desejamos expressar nossos agradecimentos a todos que contribuíram para o prazer e a utilidade desta viagem. Nosso pensamento vai com emoção para tôdas as personalidades, civis e eclesiásticas, que tivemos a honra e alegria de conhecer. Também para todos nossos queridos católicos da Turquia que vieram saudar-nos por ocasião de nossa partida.

Finalmente agradecemos a Deus, Pai Onipotente e Misericordioso, que guiou nossos passos por esta terra privilegiada, onde há muito tempo houve as conquistas pacíficas de seus Apóstolos e as primeiras afirmações conciliares de sua Igreja."

MISSA EM ISTAMBUL

Uma explosão de aplausos ressoou pelo interior da Igreja italiana de Santo Antônio, em Istambul, quando o Papa Paulo VI entrou no templo na manhã de ontem para celebrar missa. Tôda a comunidade católica da Cidade estava presente; a basílica ficou tão lotada que o calor era sufocante.

Gôtas de suor escorriam pela testa do Papa quando celebrava a missa em latim. Paulo VI distribuiu pessoalmente a comunhão para inúmeros fiéis e, no final da cerimônia, ao soarem as primeiras notas do **Tu es Petrus**, retirou-se do maior templo da Turquia, sob entusiásticos aplausos da multidão que se aglomerava em tôrno de seu automóvel.

ENCONTRO COM PATRIARCA

Em seguida, o Papa visitou o Patriarca armênio Snork Kalustyan, líder espiritual dos 100 armênios da Turquia, e convidou-o a ir à Cidade do Vaticano. Também no Patriarcado, Paulo VI teve recepção calorosa.

"Glória ao Espírito Santo que inspirou Vossa Santidade e guiou seus passos para aumentar a boa vontade entre os homens e para conseguir a reconciliação entre as Igrejas", declarou o Patriarca Kalustyan ao receber Paulo VI. "Vosa presença sob êste humilde teto encheu nosso coração de felicidade."

O Papa respondeu-lhe com uma saudação e depois de uma oração comum retirou-se da Igreja. Entrevistado mais tarde, Dom Kalustyan disse que Paulo VI tinha-lhe provocado uma grande impressão. "É um homem valente, um homem de Deus, que sustenta o ponto-de-vista humanitário de estabelecer a paz entre os povos" — afirmou.

LEMBRANÇA

Da sede do Patriarcado armênio o Papa seguiu para o aeroporto de Istambul, onde foi recebido com uma salva de 21 tiros e homenageado pelo Presidente da República e personalidades religiosas e civis. Após as saudações oficiais, Paulo VI embarcou no mesmo Clipper **Saint Paul** que o trouxera a esta Cidade na véspera, com destino a Esmirna, acompanhado pelo Ministro do Exterior turco.

Ao desembarcar em Esmirna, depois de evocar a "inolvidável lembrança que guardava de Istambul", Paulo VI declarou:

"Dirigimo-nos agora para outros locais igualmente ricos de história e de cultura, aos quais estão ligadas recordações particularmente importantes do ponto-de-vista religioso: Esmirna, a antiga Esmirna, a cidade episcopal de São Policarpo, de glorioso passado, e Éfeso, onde viveu o grande Apóstolo São Paulo, onde se realizou o terceiro Concílio Ecumênico, de tão grande importância para a Igreja, e onde existem locais e santuários venerados por longa tradição.

Da mesma forma que nosso predecessor, o Papa João XXIII, que veio aqui em 1931, por ocasião do 15.º centenário do Concílio de Éfeso, veneraremos de nossa parte, com suma alegria, êsses locais abençoados, e abençoaremos todos aquêles que nos derem facilidades ou nos acompanharem em nossa peregrinação."

De Esmirna, sede de uma importante base da OTAN e local do nascimento de Homero, Paulo VI viajou de carro para Éfeso, depois de exortar os católicos, durante uma cerimônia na Catedral da cidade, a "professar com alegria e orgulho esta fé, definida em sua terra" e a "orar pela unidade cristã".

PAPA PEREGRINO

O têrmometro marcava 55º quando Paulo VI chegou a Éfeso, em solene peregrinação à cidade onde a Virgem Maria viveu seus últimos anos e onde moraram São Paulo e São João, que é hoje o maior santuário cristão da Turquia.

O Papa mostrou que tem uma enorme resistência física, pois passou a maior parte de sua estada em Éfeso desprotegido ao sol e perseguido por inúmeros turistas, extraordinàriamente entusiasmados. Paulo VI foi empurrado várias vezes, e quase perdeu o equilíbrio quando percorria as ruínas de um dos mais importantes centros da civilização greco-romana.

Vários membros da comitiva desistiram de prosseguir a visita, devido ao calor, mas o Papa continuou percorrendo os locais históricos com grande interêsse. Em determinado momento, Paulo VI, que já tinha se livrado da capa vermelha, parou um instante e começou a abanar-se com a batina branca.

ÚLTIMA ETAPA

Na Basílica das duas Igrejas, que hoje não passa de uma ruína, onde se reuniu o Concílio de Éfeso que proclamou Maria "Mãe de Deus", no século VI, o Papa orou diante de um altar improvisado com duas colunas de mármores e uma lápide também de mármore, coberta com uma tela vermelha.

Terminada a oração declarou: "Esta peregrinação que fazemos aos lugares abençoados pela pregação dos apóstolos e as realizações dos grandes Concílios Ecumênicos nos deram a oportunidade de compreender que apesar das efetivas divergências que hoje nos separam, gozamos da profunda unidade na fé predicada e proclamada pelos pastôres e doutores que nos são comuns".

Depois de abençoar a multidão, o Papa percorreu outros lugares de Éfeso, entre êles a casa onde se presume que a Virgem tenha morrido, e bebeu água de um poço próximo à construção. De lá seguiu para as ruínas do velho anfiteatro romano e para a praça do mercado, onde entregou uma medalha a um menino, sob os aplausos de centenas de espectadores.

Suas últimas visitas foram à Igreja de São João e ao Museu de Éfeso. Como o Papa já demonstrasse evidentes sinais de cansaço, apressou o fim da peregrinação e antes do entardecer voltou a Esmirna, visitou a Catedral de São João e depois seguiu para o aeroporto onde o esperava o Boeing 707 da Pan American que o levou de volta à Roma.

O avião do Papa decolou com 40 minutos de atraso em relação ao horário previsto e chegou ao Aeroporto de Fiumicino, na Capital italiana, às 20h40m (hora local).

Quando um funcionário do Banco da Lavoura de Minas Gerais demonstra excelentes condições para ser gerente, nós o afastamos imediatamente.

Escola de Administração Bancária Clemente de Faria

V. não imagina o valor que nós damos àquela plaquinha que diz "Gerente".

Ninguém senta atrás dela sem antes aprender muito bem uma coisa: que o lado mais importante é o outro.

Lá onde fica v., tôda a vez que vai encontrar o gerente, esperando ouvir dêle uma solução para o seu problema.

É para isso que existe a nossa Escola de Administração Bancária Clemente de Faria.

Aliás, costumamos dizer que ela não forma apenas gerentes, mas conselheiros de negócios.

Nós achamos muito justo que um bom número de nossos funcionários sonhe um dia sentar atrás de uma dessas plaquinhas.

Êle passa 50 dias aqui, aprendendo a não dizer apenas não, não, não...

Mas antes, êles têm de passar aquêles 50 dias no nosso Curso de Formação de Gerentes, o único na América.

V. também vai achar justo que sejamos rigorosos assim, no dia em que fôr falar com o gerente e não encontrar um ex-caixa, ex-escriturário, ex-arquivista.

E encontrar sòmente aquilo que v. esperava: um gerente em quem v. pode confiar.

Pois não vai ficar só dizendo não, não, não...

AVISO

A Prefeitura Municipal de Duque de Caxias, avisa a todos os contribuintes que emplacaram veículos, e que não recolheram a taxa de licenciamento de conformidade com o Art. 193 da Deliberação 1205 de 28 de dezembro de 1966, que recolham a referida taxa no prazo de 15 dias, sob pena de apreensão dos mesmos.

Prefeitura Municipal de Duque de Caxias, em 25 de julho de 1967.

Eunice de Barros Corôa
Chefe da Div/Fazenda
(P

PREVIDÊNCIA NACIONAL LTDA.
Carta Patente 140
Operando desde 1936
Sede: São Paulo
RESULTADO DO SORTEIO DE JULHO
Loteria Federal
Prêmios Principais:
06689 — 07.869 — 14837
30700 — 27762
Títulos Principais Premiados pela Previdência:
1.º Prêmio —— 69.689
2.º " —— 37.869
3.º " —— 00.837
4.º " —— 62.700
5.º " —— 89.762
Mais 118 prêmios menores no valor de 12.225,00.
NÔVO SORTEIO DIA 26 DE AGÔSTO
Orlando Canton — F. Federal
Av. Pres. Vargas, 529 — G

Estatização de seguros de acidentes preocupa empresários

Auditoria absolve cassado

O Conselho de Justiça da 3.ª Auditoria absolveu, por unanimidade, o Coronel José Niepce da Silva Filho, ex-Diretor do Plano de Carvão Nacional, e o engenheiro Célio Telmo de Carvalho, ex-Vice-Presidente, denunciados por atividades subversivas durante o Govêrno João Goulart. O oficial fôra também acusado de tentativa de apropriação de um cheque de NCr$ 20 000,00 (vinte milhões de cruzeiros antigos) pertencente àquele órgão.

Consta ainda da denúncia terem os acusados dado emprêgo a pessoas ligadas ao PC. O Promotor Válter Wigderowitz, entretanto, pediu a absolvição dos réus, sob o fundamento de que não ficou provada a ação delituosa, enquanto o advogado Evaristo de Morais Filho declarava que o processo "é tão vazio que nem foi feita a prova de defesa durante a instrução criminal".

ABSOLVIÇÃO

O advogado Paulo Vale Vieira, defensor do engenheiro, limitou-se a pedir a absolvição do seu cliente em face das alegações do representante do Ministério Público Militar.

O Conselho Especial de Justiça foi presidido pelo Coronel Maurício de Souza Ferreira, tendo como juízes os Coronéis Darci Avelar de Almeida, Ari Miguez e José Magalhães da Silveira, funcionando como Juiz Auditor o Sr. Jacob Goldemberg.

É o seguinte o texto da sentença que absolveu os réus:

"A decisão absolutória decorre do fato de ter ficado a denúncia isolada nos autos, uma vez que o sumário de culpa não conseguiu carrear nenhuma prova contra os réus, para instreá-la, conforme, aliás, reconhece o próprio representante do Ministério Público em suas razões finais, onde declara, entre outras coisas, "que os acusados, tidos como elementos nacionalistas, comunistas ou brizolistas, não exteriorizaram sua conduta em forma de ameaça à segurança nacional, a instrução criminal é absolutamente inócua nesse sentido e que não resta outra alternativa ao MP, como fiscal da lei que é, senão considerar sem pertinência a incriminação contida na denúncia."

Habeas concedido

O Superior Tribunal Militar, em sua sessão de ontem, concedeu habeas-corpus em favor de Abelardo Benedito Lamaignere Hasselman para excluí-lo da denúncia no processo a que respondia perante a Auditoria da 5.ª Região Militar, em Belém do Pará, por atividades contra a segurança nacional.

O relator da matéria, Ministro Romeiro Neto, declarou que concedia o habeas-corpus porque o STM já havia excluído da denúncia os acusados Nazareno de Taxi e Hélio Luís Marinho Falcão, indiciados no mesmo processo.

Depois de alegar falta de justa causa para a denúncia, o Ministro Romeiro Neto esclareceu que ela resultou de um IPM feito na Superintendência Regional da Petrobrás na Amazônia, sendo os indiciados acusados de promover greves políticas e manifestações de solidariedade ao Govêrno do Sr. João Goulart, legalmente constituído na época.

Habeas negado

O Superior Tribunal Militar, contra o voto do Ministro Peri Bevilaqua, negou o habeas-corpus em favor do jornalista Valmor Weiss, acusado de ter escrito artigos na *Ultima Hora* e em *Novos Rumos*, de Curitiba, sob o pseudônimo de José Cândido, incitando militares à desobediência e à indisciplina, sendo processado perante a Auditoria da 5.ª Região Militar, do Paraná.

O jornalista, através do seu advogado, pedia para ser excluído da denúncia, alegando já ter sido arquivado um processo anterior, no qual era acusado pelos mesmos fatos. O Ministro Ernesto Geisel, relator do habeas-corpus, informou que o atual processo trata de atividades anteriores a março de 1964, enquanto o primeiro se referia a fatos ocorridos nos dias 31 de março e 1.º de abril do mesmo ano.

O Ministro Peri Bevilaqua, ao votar pela concessão da medida, disse que não havia prova nos autos de que o paciente recebesse auxílio financeiro de potência estrangeira, conforme consta da denúncia do Promotor. E indagou:

— Qual a potência? Em que moeda? Nada disto figura na denúncia, que é profundamente inepta. O STM errou quando mandou que o Juiz aceitasse uma denúncia inepta.

Durante o debate que manteve no Terrasse Clube com representantes das emprêsas seguradoras, o Ministro Jarbas Passarinho foi alertado pelo Presidente da Federação das Companhias de Seguros e Capitalização, Sr. Jorge de Melo Flôres, para o fato de que a estatização dos seguros de acidentes do trabalho "desnacionalizará inevitàvelmente as emprêsas brasileiras que operam neste setor".

Segundo o Sr. Melo Flôres, 50% do que arrecadam as companhias seguradoras provêm de sua carteira de acidentes do trabalho, "e a estatização vai deixá-las numa situação insustentável, abrindo caminho para uma penetração maior das companhias estrangeiras, com o aumento do excedente a ser colocado no mercado externo".

DISCUSSÃO AMPLA

Durante três horas, o Ministro Jarbas Passarinho — escolhido por unanimidade para o primeiro dos encontros informais que serão patrocinados pela direção do Terrasse Clube — discutiu com os homens de negócios do Rio — representados principalmente pelos diretores das companhias seguradoras — aspectos da política trabalhista do Govêrno.

Ao final da reunião, verificou-se que o assunto predominante durante os debates foi o anteprojeto de estatização dos seguros de acidentes do trabalho, que o Govêrno enviará ao Congresso — segundo confirmou o Ministro Jarbas Passarinho — na reabertura dos trabalhos do Legislativo, do dia 1.º de agôsto próximo.

O primeiro a questionar o Ministro foi o Presidente da Federação das Companhias de Seguros, que defendeu o ponto-de-vista segundo o qual a Constituição e o próprio Plano Estratégico do Govêrno contradizem a disposição de estatizar os seguros de acidentes do trabalho.

O Ministro Jarbas Passarinho esclareceu que o Govêrno não quer estabelecer nenhum monopólio neste campo, e que se o anteprojeto fôr realmente inconstitucional êle não passará da Comissão de Justiça da Câmara, que deverá apreciá-lo antes que êle seja enviado ao plenário.

— O próprio Presidente Costa e Silva declarou — disse o Ministro —, ao contestar a existência de uma contradição na orientação governamental, que o Govêrno não abrirá mão de investir em certos setores que considera prioritários.

A QUESTÃO DO SEGURADO

O Sr. Jorge de Melo Flôres afirmou em seguida que, na sua opinião, êste seguro não é de ordem social, e nêle "o empregador é que é realmente o segurado e o trabalhador o beneficiado da operação".

— O patrão segura o seu empregado porque é obrigado a fazê-lo por fôrça de lei — respondeu o Ministro — e a pessoa que sofre as conseqüências do acidente e vai se beneficiar do seguro é o trabalhador; portanto é êle o segurado, e não o empregador.

Contestou ainda o Ministro uma tese dos representantes das companhias seguradoras, segundo a qual os custos de operação com o seguro no âmbito da Previdência Social seriam muito mais onerosos do que se correrem por conta da iniciativa privada.

— O Instituto Nacional de Previdência Social já dispõe de tôda uma estrutura montada para operar neste ramo — prosseguiu — e a mensagem que o Presidente Costa e Silva enviará ao Congresso integrando os seguros de acidentes do trabalho na Previdência Social prevê que o preço do seguro ficará mais barato no mínimo em 50% para os empregadores.

LIVRE CONCORRÊNCIA

Ao responder a uma pergunta do representante da Companhia de Seguros Boa Vista, que quis saber por que o Govêrno não admitia a livre concorrência neste setor, e qual seria o prazo para que as emprêsas seguradoras extinguissem as suas carteiras de seguros de acidentes após a aprovação do projeto de estatização, o Ministro disse que o anteprojeto não determina a extinção de nenhuma dessas carteiras.

O Coronel Jarbas Passarinho terminou sua exposição afirmando que o Govêrno está preocupado e levará em consideração o problema da desnacionalização das emprêsas brasileiras com a integração dos seguros na Previdência Social, e advertiu os seguradores para o fato de que se êles continuarem a usar êste argumento para combater a integração, suas companhias irão à falência muito antes da aprovação da lei.

O PONTO-DE-VISTA DO GOVÊRNO

Passarinho defendeu a estatização como solução econômica

Juristas sustentam que a medida fere Constituição

A estatização dos seguros de acidentes do trabalho é inconstitucional por ambas as formas sugeridas: o monopólio estatal ou a integração dêsses seguros na Previdência Social. Esta é a opinião de juristas, que interpretam o Artigo 158 da Constituição, onde se diz que êste seguro é pago pelo empregador.

O seguro de acidentes do trabalho tem o primeiro lugar entre todos os seguros, representando 52,6% do movimento total das emprêsas em 1966. A manutenção do regime atual nesse setor foi pedida ao Presidente da República pela Federação Nacional das Emprêsas de Seguros Privados e Capitalização, que vê nêle a melhor solução.

ARGUMENTOS

Segundo os juristas, ambas as formas sugeridas para estatização são inconstitucionais, devido à alínea XVI do Artigo 158 da Constituição. Com efeito, ali se define o seguro social como sendo aquêle que, pago pelo empregado, pelo Estado e pelo empregador, se destina a atender, especificamente, o seguro-desemprego, proteção da maternidade e casos de doença, velhice, invalidez e morte.

O mesmo artigo, na alínea XVII, garante ao trabalhador o seguro obrigatório de acidentes do trabalho **pago apenas pelo empregador.**

A Constituição separou, assim, as duas formas de seguro, dando à primeira o caráter social e à segunda o caráter de proteção contra os riscos profissionais do trabalho, de exclusiva responsabilidade do empregador.

Dêsse modo, é uma atividade reservada à emprêsa privada, não podendo a União fazer monopólio dêsse seguro. Êsse monopólio só poderia ser feito no caso previsto pelo parágrafo 8 do Artigo 157 da mesma Constituição, ou seja, quando "indispensável por motivos de segurança nacional ou para organizar setor que não possa ser desenvolvido com eficiência no regime de competição e de liberdade de iniciativa".

Êste não parece ser o caso dos acidentes do trabalho, cujo setor está justamente desenvolvido com eficiência e, por outro lado, não se vê sua relação com a segurança nacional, a não ser de forma indireta, como as demais atividades econômicas e sociais.

DESVANTAGENS

Atualmente o prêmio do seguro de acidentes do trabalho varia conforme o perigo da atividade profissional. A lei prevê uma taxa de 0,48% sôbre a fôlha de pagamento para os riscos de atividades de escritório e comércio em geral. A taxa pode chegar até 19% — para os riscos de construção de tôrres e similares.

A estatização dos seguros, além de inconstitucional, também traria desvantagens. A primeira é que a Previdência Social, conforme anunciou, vai cobrar inicialmente uma taxa única de 3% para tôdas as atividades. Com isso, elevará em até seis vêzes o custo do seguro de quase tôda a atividade do comércio, escritórios, indústria de menor grau de perigo e outras.

Em segundo lugar, essas novas taxas, tão logo seja afastada a concorrência das emprêsas privadas, serão certamente elevadas até que a Previdência consiga operar com equilíbrio através de maiores arrecadações do empresário. Em terceiro lugar, a ineficiência geral dos antigos Institutos de Previdência, agravada pela unificação, é um precedente para que o segurado não tenha confiança nos seguros estatizados.

Economistas apontam outras desvantagens da estatização:

1) A desorganização da vida das emprêsas seguradoras, atualmente em igualdade de condições com a Previdência Social. O Decreto-Lei n.º 293, modificando leis anteriores, encontrou a melhor solução para o problema. Atualmente prevalece no mercado aquêle que melhor serviço apresenta.

2) Essa desorganização poderá abalar a vida das emprêsas, que teriam de obter recursos com medidas drásticas e urgentes, a fim de cobrir compromissos de pagamento de sinistros, fôlhas de salários, guias de resseguro e demais despesas. Em algumas seguradoras, a parte de acidentes de trabalho representa até 80% de seus movimentos.

3) Em decorrência dessa desorganização, pois seriam levantadas dúvidas sôbre a situação das seguradoras brasileiras, elas perderiam a confiança dos corretores e segurados. Isto vai obrigá-las a colocar as suas carteiras e negócios nas emprêsas estrangeiras, o que poderia levar o Govêrno a estatizar tôda a atividade.

4) As atividades dos corretores e agentes, que são partes integrantes do sistema de seguros do País, terão grandes perdas em sua estrutura. A carteira de acidentes do trabalho representa a metade dessas atividades.

5) Outro aspecto negativo da estatização e do fechamento das emprêsas recairia sôbre os trabalhadores. Cada companhia que fechar deixará sem cobertura um grande número de segurados. As demais atividades econômicas do mesmo grupo de emprêsas seguradoras sofrerão uma redução drástica. São incalculáveis as conseqüências de um abalo da confiança das emprêsas do ramo.

6) Finalmente, resta o aspecto social. Atualmente cêrca de 200 mil pessoas em todo o País dependem, direta ou indiretamente, das atividades de seguros. As reservas das emprêsas têm importante função social, captando poupanças que são aplicadas, como em todos os demais países desenvolvidos, nos empreendimentos de interêsse do País.

Bidault louva o tratamento que recebeu no Brasil quando aqui estêve asilado

Paris (UPI-JB) — O ex-Primeiro-Ministro francês George Bidault, exilado no auge da luta da Organização do Exército Secreto — OES —, contrária à independência da Argélia, descreveu ontem o Brasil como "a mais hospitaleira e generosa terra do mundo para pessoas exiladas e proscritas".

— Fui recebido aqui quando estava sendo perseguido em todos os lugares, contrariando os direitos humanos e o mais comezinho bom senso — disse o oposicionista do General De Gaulle em uma entrevista gravada no Brasil e transmitida ontem pela Rádio Luxemburgo. Bidault disse que guardará boas lembranças do País.

NA BELGICA

Bidault, que foi recentemente informado pelo Govêrno belga de que poderia viver novamente na Bélgica, caso o desejasse, disse que esperava deixar o Brasil dentro de duas semanas no máximo, e acreditava que o Govêrno norte-americano lhe permitiria uma rápida escala em Nova Iorque, em sua viagem de volta. O exilado francês, agora com 68 anos, vive no exterior desde 1962. Passou seus primeiros anos vagando entre a Alemanha, Itália, Áustria, Bélgica e Inglaterra, países que polidamente o convidavam a partir tôda vez que exercia atividades relacionadas com a política, até que se decidiu a viajar para o Brasil.

Jânio propõe a Juscelino e Goulart uma aliança sem a participação de Lacerda

O ex-Presidente Jânio Quadros propôs aos Srs. Juscelino Kubitschek e João Goulart, através de amigos comuns, um acôrdo político que una os três — sem a participação do Sr. Carlos Lacerda — para "uma oposição sem sectarismo nem intransigência".

A *aliança JJJ*, como foi qualificada, teria por base um programa mínimo preconizando principalmente a restauração dos princípios democráticos e a retomada do desenvolvimento econômico do País. O principal articulador do acôrdo é o Deputado Pedroso Horta.

SONDAGENS

O Sr. Pedroso Horta, que foi o Chefe da Casa Civil do então Presidente Jânio Quadros, manteve contatos em São Paulo com alguns amigos dos Srs. João Goulart e Juscelino Kubitschek, mas não chegou a convencê-los. Janguistas e juscelinistas aguardam primeiro que o Sr. Carlos Lacerda se defina objetivamente em tôrno da *frente ampla*, por considerá-lo como um líder que não deve ser menosprezado, dada sua penetração em importantes círculos revolucionários, civis e militares, e a sua capacidade de *legalizar* qualquer movimento oposicionista.

— O Sr. Carlos Lacerda — disseram políticos chegados aos Srs. Juscelino Kubitschek e João Goulart — retarda a definição em tôrno do Govêrno Costa e Silva, mas o tempo está trabalhando para precipitá-la.

Para êsses setores, o ex-Governador, desde que se solidarizou com o jornalista Hélio Fernandes — condenando enèrgicamente o seu confinamento em Fernando de Noronha — aumentou a distância que já o separava do Govêrno e encurtou a que o levará fatalmente aos oposicionistas.

IDEIA IMPLANTADA

Tanto para os amigos do Sr. Juscelino Kubitschek quanto para os do Sr. João Goulart, "não se deve desprezar a frente ampla, nem subestimar a importância do Sr. Carlos Lacerda".

— A **frente** é idéia que já está na consciência de muitos líderes políticos e não pode ser abandonada por um projeto embrionário, como a aliança dos três ex-Presidentes. Apesar disso, também não se deve hostilizar o ponto-de-vista janista, mas simplesmente colocá-lo como alternativo para o futuro.

Os dois ex-Presidentes procurados pelo Sr. Jânio Quadros não rejeitaram o plano exposto pelo Sr. Pedroso Horta, mas pediram tempo para um pronunciamento definitivo.

FLEXÍVEL

Os pontos principais do acôrdo político proposto pelo Sr. Jânio Quadros não foram revelados. Sabe-se porém que a preocupação que o domina é o desenvolvimento econômico e a restauração dos princípios democráticos. No seu entender, a conquista dêsses dois objetivos é possível mediante a fixação de uma programática flexível, que retire da aliança proposta qualquer suspeição de sectarismo, de intolerância ou de revanchismo.

O Sr. Jânio Quadros acredita que o Govêrno está imbuído do propósito de recuperar o País e de solucionar os problemas mais graves — disseram aquêles que estiveram com emissários do ex-Presidente —, destacando que "aparentemente, êle evita o julgamento das pessoas, limitando-se apenas à análise dos atos governamentais".

Ministro retém as informações sôbre Hélio pedidas pelo Juiz

O Ministro da Justiça, Sr. Gama e Silva, ainda não remeteu à 1.ª Vara da Justiça Federal os autos da investigação sumária realizada pelo Departamento de Polícia Federal para apuração da autoria do artigo do jornalista Hélio Fernandes, que provocou o seu confinamento na Ilha Fernando de Noronha.

O não cumprimento da formalidade está impedindo que o Juiz Evandro Gueiros Leite decida sôbre a legalidade ou não do confinamento determinado com base no Ato Institucional n.º 2, que deixou de existir no dia 15 de março dêste ano. Espera-se que, após receber o processo, o Juiz ainda dê vista dos autos ao Ministério Público.

PROTELAÇÃO

O grande interêsse dos advogados pela decisão do Juiz da 1.ª Vara Federal tem provocado, diàriamente, discussões acaloradas nos corredores do prédio onde funciona a Justiça Federal da Guanabara. As opiniões são mais ou menos unânimes em verberar a atitude do Govêrno, decretando o confinamento com base no Ato Institucional n.º 2, que deixou de existir no dia 15 de março, quando entrou em vigor a nova Constituição.

Os advogados não estão satisfeitos, também, com a protelação que está sendo provocada pelo Juiz Evandro Gueiros Leite, pois acham que a requisição da investigação sumária não se justifica, uma vez que, do processo, consta apenas o depoimento do Sr. Hélio Fernandes, no qual êle confirma a autoria do artigo e que nada tem a ver com o objeto principal da decisão a ser proferida.

Acham os advogados que o Magistrado está deliberadamente protelando a sua decisão, a fim de que os ânimos se acalmem com o passar do tempo. Lembram os advogados que o atual Juiz Evandro Gueiros Leite foi, antes de sua nomeação, assessor jurídico do Conselho de Segurança Nacional e colaborador direto na redação do Ato Institucional n.º 2, de autoria de seu parente Nehemias Gueiros.

MENSAGENS

O Ministro Gama e Silva recebeu, do General Augusto César Moniz de Aragão, Diretor-Geral do Ensino, a seguinte mensagem: "Tenho a honra e alegria cívica de felicitar Vossa Excelência motivo legítima e moralizadora providência adotou defesa moral pública e proteção dignidade homens de bem." E do Marechal-do-Ar João Mendes da Silva, Presidente da ADESG: "A Associação Diplomados Escola Superior de Guerra vem manifestar V. Ex.ª sua profunda indignação perante os artigos do jornalista Hélio Fernandes e se solidariza com V. Ex.ª pelas providências tomadas em desagravo do nome patriota do falecido Marechal Castelo Branco."

Convocação da Assembléia vai à Mesa

O Deputado Salvador Mandim (ARENA) informou, ontem, que entregará hoje, ao Presidente da Assembléia, Deputado Amaral Peixoto, o requerimento de convocação extraordinária da Casa para analisar o confinamento do jornalista Hélio Fernandes, "mesmo sabendo que não haverá tempo material para que a convocação surta efeito".

— O que desejamos — disse o Sr. Salvador Mandim — é marcar definitivamente a nossa posição, pois não pretendemos que a Assembléia Legislativa se reúna extraordinàriamente apenas por um dia. Entregando o requerimento encerramos a última fase dessa posição.

AUTOMÁTICO

O Presidente Amaral Peixoto já declarou que uma vez entregue o requerimento de convocação da Assembléia êle é irreversível e automático, cabendo a êle uma única providência: assinar o requerimento, determinando o seu envio à publicação no Diário da Assembléia.

UNIÃO INTERPARLAMENTAR

O Presidente da União Parlamentar Interestadual, Deputado Vitorino James, informou que sòmente em setembro, quando será realizado no Recife o Congresso da UPI, poderá ser analisado e debatido o confinamento do jornalista Hélio Fernandes, embora várias delegações já tenham pedido que a entidade se manifeste sôbre o assunto.

Jornalistas pernambucanos contra confinamento

Recife (Sucursal) — O Presidente do Sindicato dos Jornalistas Profissionais de Pernambuco, Sr. Fernando Meneses, manifestou-se ontem contrário ao confinamento do jornalista Hélio Fernandes, "principalmente depois que os Atos Institucionais foram substituídos por uma Constituição".

Disse o jornalista Fernando Meneses que, "como profissional, acho a medida extremada e não posso concordar com ela; como cidadão, discordo do amigo Hélio que levou para um jornal — órgão de serviço público — todo o seu ódio pessoal".

DEFESA DO CONFINAMENTO

Niterói (Sucursal) — O Deputado José Bismarck de Sousa (ARENA), ex-Comandante da Polícia Militar do Estado do Rio, disse ontem que o confinamento do jornalista Hélio Fernandes em Fernando de Noronha "atendeu em seus aspectos gerais à segurança interna do País e à manutenção da paz social em território nacional".

Acrescentou que "os amigos do ex-Presidente, atingido pelo jornalista no dia em que seria sepultado, num violento artigo, poderiam tentar fazer justiça pelas próprias mãos, em face da revolta de que estavam possuídos, agravando uma situação que foi bem contornada pelo Ministro da Justiça".

A LEGALIDADE

Da tribuna da Assembléia, o Deputado Paulo Hervé (MDB), Líder da **frente ampla** no Legislativo fluminense, discutiu ontem a legalidade da medida do confinamento, afirmando que "ela só poderia ser tomada se o País estivesse sob estado de sítio".

Acredita o parlamentar que o Tribunal Federal de Recursos revogue a portaria do Ministro da Justiça e que o Sr. Hélio Fernandes possa retornar ao Rio dentro de 30 ou 40 dias.

FARIA LIMA OPINA

São Paulo (Sucursal) — O Prefeito Faria Lima declarou ontem que a adoção de outra medida — "que depende da imaginação de cada um" — seria preferível ao confinamento do jornalista Hélio Fernandes, "pois o Govêrno caminhava para a normalização da vida política do País quando o artigo de crítica ao Marechal Castelo Branco foi publicado.

O Sr. Faria Lima considera que o artigo do Sr. Hélio Fernandes "não foi muito feliz", e, ao apreciá-lo, se coloca "na posição da maioria da opinião nacional, achando que não deveria ter sido feito, levando em conta a tradição brasileira de respeito aos mortos". Quanto à legalidade da medida, o Prefeito paulistano é de opinião que "a Justiça saberá bem decidir".

Presidente da OAB nega entrevista

O Presidente da Ordem dos Advogados do Brasil, Sr. Samuel Duarte, desmentiu ontem, em nota oficial, uma entrevista publicada pelo jornal **O Globo**, sob o título **Presidente da Ordem dos Advogados: Legal Confinamento de Qualquer Cassado**.

O Sr. Samuel Duarte afirmou que "nenhuma declaração foi prestada pelo Presidente da Ordem dos Advogados sôbre confinamento de cidadãos que tiveram seus direitos políticos suspensos ou cassados os seus mandatos eletivos".

A INTEGRA

É a seguinte, na íntegra, a nota do Presidente da Ordem dos Advogados do Brasil:

"Em sua edição de ontem, publicou **O Globo**, na primeira página, como título de matéria impressa noutro local, o seguinte: **Presidente da Ordem dos Advogados: Legal Confinamento de Qualquer Cassado**.

Nenhuma declaração foi prestada pelo Presidente da Ordem dos Advogados, Sr. Samuel Duarte, sôbre confinamento de cidadãos que tiveram seus direitos políticos suspensos ou cassados os seus mandatos eletivos.

Êste esclarecimento é necessário, a fim de afastar dúvidas sôbre a responsabilidade daquela declaração por parte dos leitores de **O Globo**, que não tomaram conhecimento da entrevista, atribuída pelo mesmo jornal ao Professor Celestino Basílio, Presidente do Conselho Seccional da Ordem na Guanabara."

FACILIDADES

Elementos influentes do Govêrno vão sugerir ao Presidente Costa e Silva, nas próximas horas, que autorize a imprensa a visitar a Ilha Fernando de Noronha para verificar ali que o jornalista Hélio Fernandes não está sofrendo constrangimento de qualquer natureza e que goza de relativo [illegible]

Fontes da maior responsabilidade do Govêrno voltam a insistir na afirmativa de que o Presidente Costa e Silva só se decidiu pelo confinamento do jornalista Hélio Fernandes depois de ponderações que lhe foram feitas de que a vida do Diretor da **Tribuna da Imprensa** corria perigo.

O mesmo informante explica que o Presidente Costa e Silva é um homem de temperamento contrário a qualquer tipo de violência.

— Vocês não imaginam — dizia ontem uma das figuras de maior prestígio dentro do Govêrno — como o Presidente sofre quando sabe que um estudante foi espancado pela Polícia.

Ainda de acôrdo com a versão que nos foi fornecida, o Presidente relutou muito em tomar medidas contra o jornalista Hélio Fernandes. Só diante das ponderações que lhe foram feitas, de que a vida do Sr. Hélio Fernandes corria perigo, é que o Presidente da República autorizou o Ministro Gama e Silva a tomar as providências cabíveis.

A disposição de todo o Govêrno, a começar pelo Presidente Costa e Silva, é realmente a de cumprir a decisão que venha a ser tomada pela Justiça, qualquer que ela seja. Nesse sentido, não há temores de que possa haver qualquer reação por parte de militares.

O Presidente Costa e Silva — ainda segundo o autorizado informante — está perfeitamente senhor da situação e sua autoridade não corre o risco de sofrer qualquer contestação. A decisão judicial será cumprida fielmente.

DOPS solta trabalhadores no Recife

Recife (Sucursal) — A Federação dos Trabalhadores Rurais de Pernambuco anunciou ontem que foram libertados os trabalhadores presos há cinco dias pelo DOPS, e que se encontravam desaparecidos. Os trabalhadores foram detidos para identificar para o DOPS um grupo que está agindo no campo para persuadir os camponeses a não pagar seu sindicato.

O Delegado de Segurança Social, Sr. Moacir Sales, negou que houvesse em sua delegacia qualquer ordem para a prisão dos trabalhadores, embora o Presidente da Federação dos Trabalhadores Rurais de Pernambuco, Sr. Euclides Nascimento, afirme tê-los visto detidos na sala da Secretaria de Segurança.

Jornal norte-americano diz que brasileiro não liga para "A Voz do Brasil"

Traverse City, Michigan (UPI-JB) — O jornal diário de Traverse City, no Estado de Michigan, publicou ontem um editorial sôbre **A Hora do Silêncio** no Brasil — e que se refere ao programa **A Voz do Brasil** — oportunidade que tôda a população aproveita "para desligar o rádio".

Diz o jornal norte-americano que o rádio é o principal veículo de massa no Brasil, principalmente no interior. Cêrca de mil estações de rádio atingiriam quase dois terços da população, suficientemente pobres para não poderem comprar televisão, ou morando em locais que a televisão não atinge.

ANALFABETOS

Afirma o editorial que "pelo menos metade dessa população é analfabeta", e que "as estações de rádio procuram corrigir essa situação através de programas educacionais", que levariam o povo a se reunir nas praças públicas nos horários em que vão ao ar.

Correlacionando uma e outra situação — comportamento popular diante dos programas educacionais e da Voz do Brasil — o editorial conclui que os brasileiros aceitam os esforços no sentido alfabetizá-los, mas não aceitam que se lhes diga o que pensar.

Coluna do Castello

Liberado afinal livro de Márcio

Brasília (Sucursal) — O Deputado Márcio Alves animou-se com as manifestações oficiosas de que o Govêrno se dispõe a dar cumprimento às decisões da Justiça e instruiu seu advogado, Sr. Laerte Vieira, a voltar à carga para conseguir afinal a liberação do seu livro. O advogado entregou ontem nova representação no gabinete do Ministro Oscar Saraiva, Presidente do Tribunal Federal de Recursos, solicitando novamente medidas para cumprimento do julgado daquele Tribunal. O Deputado Davi Lerer deverá procurar no Rio pessoalmente o Ministro Saraiva, que ali se encontra, para ter uma idéia do que pode ser feito.

O autor de Torturas e Torturados *admite que o episódio Hélio Fernandes terá provocado um retardamento da liberação do livro, muito embora tenha sido a mesma determinada semanas antes, e datasse já de alguns dias o ofício do Presidente do TFR ao Ministro da Justiça encarecendo a necessidade de cumprir-se a decisão. Objetivamente, no entanto, o que há, segundo o Deputado, é a estranha demora na viagem de um ofício entre Brasília e o Rio, pois, expedido há algum tempo, o documento endereçado ao órgão da Polícia Federal na Guanabara até ontem continuava seu difícil trânsito.*

Quando se trata de praticar uma violência, observa o Deputado, os canais burocráticos estão sempre lubrificados e são conduto rápido e eficiente. Quando, no entanto, o problema é reparar a violência, dando cumprimento a uma decisão da Justiça que revogou os atos arbitrários, aí então tudo emperra.

Como se sabe, a apreensão de Torturas e Torturados *obedeceu à mesma inspiração que justificou, nos meios oficiais, o confinamento do Sr. Hélio Fernandes. Em ambos os casos, havia a iminência de uma represália de militares, que o Govêrno contornou confiscando o objeto da indignação armada. O livro do Sr. Márcio Alves foi apreendido e o Sr. Hélio Fernandes foi retirado da circulação, confinado em Fernando de Noronha.*

A Justiça já se pronunciou no primeiro caso, determinando a livre circulação do livro. No segundo irá ainda pronunciar-se, ao que se presume na mesma linha de inspiração. Desde já o Govêrno, através de porta-vozes credenciados, antecipa que está em condições de cumprir o que os juízes decidirem e a própria linha-dura faz a autopreparação psicológica para receber a sentença do Judiciário com a respectiva cobertura do Executivo.

Quanto ao livro, as providências exteriores foram perfeitas, os ofícios foram lavrados, divulgados e remetidos. Só que não chegam ao seu destino nem produzem seu efeito, que é assegurar-lhe a livre divulgação.

Meios oficiais tendem, todavia, a considerar irrelevante o episódio relacionado com o livro do Sr. Márcio Alves, tècnicamente solucionado por uma decisão da Justiça, cujo cumprimento está encaminhado em têrmos efetivos. Haveria no máximo a procura de melhor oportunidade para as providências tidas como residuais. Eis por que o Govêrno se recusa a comentar a impaciência do deputado carioca.

Liberado, afinal

Já havíamos escrito o que se terá lido acima quando recebemos a informação de que o Ministro da Justiça sòmente ontem soube que não se dera cumprimento à sua ordem de liberar o livro do Sr. Márcio Alves, em respeito à decisão judicial. Imediatamente, o Prof. Gama e Silva determinou que os exemplares apreendidos de Torturas e Torturados *sejam devolvidos ao seu dono e assegurada a livre circulação do livro, ao mesmo tempo que mandou apurar responsabilidade pelo não cumprimento da sua ordem anterior. Seu ofício mandando liberar o livro fôra dirigido ao Coronel Florimar Campelo, no dia 13 último.*

O caso Hélio

Quanto ao caso do Sr. Hélio Fernandes, o Ministro da Justiça, que chegou ontem a Brasília, nada mais tem a declarar, a não ser que aguarda a decisão dos juízes. Anotou êle que, em São Paulo, recebeu novas manifestações de solidariedade de militares das três armas e registrou, como importantes, do ponto-de-vista jurídico, as manifestações do Prof. Miguel Reale e do Sr. Oliveira Filho.

Leis complementares

O Ministro Gama e Silva trouxe para Brasília, a fim de submetê-los ao exame do Presidente da República, os anteprojetos de quatro leis complementares. São elas: a que regula a criação de novos municípios, a que dispõe sôbre o estabelecimento de regiões metropolitanas, a que cria novos casos de inelegibilidades e a que dispõe sôbre empréstimos compulsórios.

Êsses quatro anteprojetos, uma vez aprovados pelo Presidente, serão enviados ao Congresso nos primeiros dias de agôsto.

Carlos Castello Branco

Lira regula pedidos no Ministério

O Ministro Lira Tavares baixou aviso determinando que o pessoal civil e militar do Ministério do Exército só dirija petições ou qualquer outro documento funcional às autoridades "através dos canais competentes", pois "já se vem tornando abusiva" a circulação de cartas, memoriais "e outros papéis não revestidos das formas legais".

O aviso ministerial, de n.º 212, explica que "o direito de petição está perfeitamente assegurado e definido para civis e militares, dentro das prescrições estatutárias e regulamentares", mas não "o uso de reivindicações de tôda a ordem, dirigidas, indiscriminadamente, à Presidência da República, ao próprio Ministro e a outros órgãos da administração, sem tramitação pelos canais competentes".

INDISCIPLINA

O aviso adverte que tal prática, "além de ser condenável moral e disciplinarmente, fere o princípio de ética, lealdade e obediência às normas regulamentares, chegando às vêzes a comprometer o bom nome da classe".

O documento recomenda que não sejam mais utilizados meios de petição diferentes dos cominados, nem encaminhados pedidos à autoridade que não tenha competência expressa de decidir sôbre o assunto.

Determina o Ministro, ainda, que o comandantes e chefes esclareçam a seus subordinados sôbre o direito de petição, conforme as disposições do capítulo VIII do Estatuto (Lei n.º 1 711/52).

LUTO PRORROGADO

O Ministério da Saúde foi um dos que prorrogaram o luto por Castelo

Bandeiras continuaram a meio pau depois que luto terminou

Apesar de o luto oficial pela morte do ex-Presidente Castelo Branco ter sido decretado por oito dias (terminou à meia-noite de têrça-feira), dezenas de prédios públicos, entre os quais o Ministério da Saúde e a Agência Rio Branco do DCT e a Biblioteca Estadual, permaneciam ontem, com a Bandeira Nacional hasteada a meio mastro.

O esquecimento, se é que alguma autoridade policial registrou o fato, é punido com pena de prisão de seis meses a um ano para os responsáveis, e a pena é dobrada em caso de reincidência. O assunto é regulado pelo Artigo 35 do Decreto-Lei n.º 4 545, de 31 de julho de 1942, que dispõe sôbre a forma e apresentação dos símbolos nacionais.

OUTROS PRÉDIOS

Mas a infração não foi cometida só pelas repartições federais, estaduais e autárquicas, pois inúmeros estabelecimentos de ensino, agências bancárias, hospitais e agremiações sociais permaneceram com a Bandeira a meio mastro. Na Avenida Rio Branco, os casos mais flagrantes foram no Ministério da Saúde e na Agência do DCT. Enquanto isto, na Rua Gonçalves Dias, entre as Ruas Sete de Setembro e Ouvidor, oito Bandeiras permaneciam enfileiradas em posição de luto.

Também permaneceram, durante todo o dia de ontem, hasteadas em sinal de luto, a Bandeira Nacional no Quartel General da Polícia Militar, apesar de a bandeira da corporação estar hasteada no pátio interno no tope do mastro, e as bandeiras no Teatro Municipal, na Assembléia Legislativa, no Departamento de Administração do Ministério da Justiça, no Clube Municipal e na Agência 13 de Maio do Banco do Brasil.

Mesmo durante os oito dias, foram evidentes os casos de desrespeito: bandeiras colocadas à esquerda, hasteamento fora do horário, bandeiras que permaneceram hasteadas imprópriamente e outros casos.

O QUE DIZ A LEI

O Decreto-Lei 4 545 em alguns de seus artigos determina o seguinte:

"Art. 12 — À Bandeira Nacional deve ser hasteada de sol a sol, sendo permitido o seu uso à noite, uma vez que se ache convenientemente iluminada.

Parágrafo único — Normalmente, far-se-á o hasteamento às 8 horas e o arriamento às 18 horas.

Art. 13 — Será a Bandeira Nacional obrigatòriamente hasteada nos dias de festa ou luto nacional, em tôdas as repartições públicas federais, estaduais e municipais, nos estabelecimentos particulares colocados sob fiscalização oficial, e bem assim em quaisquer outras instituições particulares de assistência, letras, artes, ciências e desportos.

Art. 14 — Em todos os estabelecimentos de qualquer ramo ou grau de ensino, públicos ou particulares, será obrigatório o hasteamento da Bandeira Nacional nos dias de festa ou luto nacional, e ainda pelo menos uma vez por semana. O hasteamento, salvo motivo de fôrça maior, far-se-á sempre com solenidade. (...)

Art. 18 (...) — VII — Quando em funeral: para o hasteamento, será levada ao tope, antes de baixar a meia adriça ou a meio mastro, e subirá novamente ao tope, antes do arriamento. (...)

PENALIDADES

Art. 36 — A violação de qualquer disposição do presente decreto-lei, excluídos os casos do artigo anterior, sujeita o infrator à multa de cem mil réis a quinhentos mil réis, elevada ao dôbro nos casos de reincidência.

Art. 37 — A autoridade policial que tomar conhecimento da infração de que trata o artigo anterior notificará o autor para apresentar defesa no prazo de quarenta e oito horas, findo o qual proferirá sua decisão, impondo ou não a multa. A autoridade policial, antes de proferida a decisão, poderá determinar a realização, dentro do prazo de dez dias, de diligências esclarecedoras, se o julgar necessário ou se a parte o requerer.

Parágrafo único — Imposta a multa e uma vez homologada a sua imposição pelo juiz, que poderá proceder a uma instrução sumária, no prazo de dez dias, far-se-á a respectiva cobrança, ou a conversão em pena de detenção, na forma da lei penal."

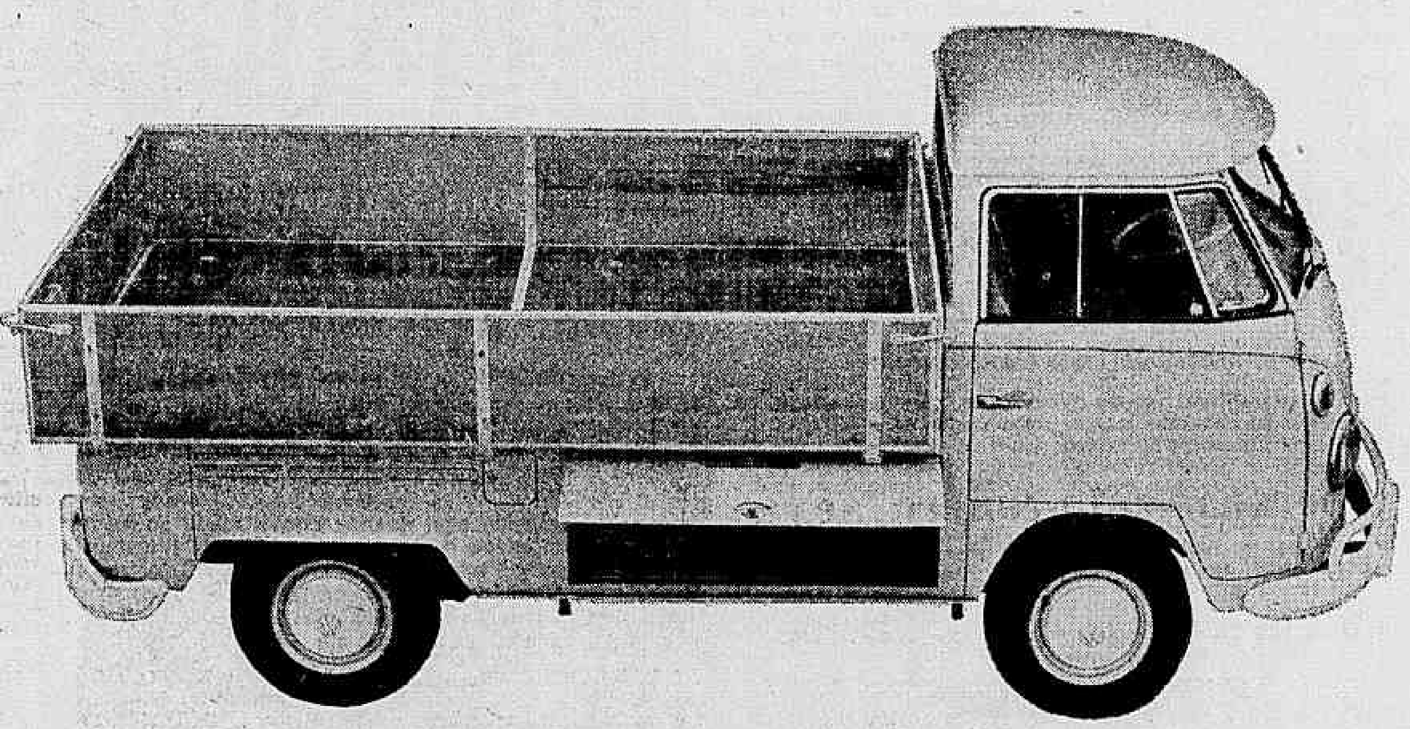

8 respostas sôbre o Pick-up Volkswagen, para quem não gosta de blá-blá-blá.

1. Leva mais carga?
Bem mais: o Pick-up Volkswagen transporta até uma tonelada.

2. A plataforma de carga é maior ou menor?
Maior. Tem um metro quadrado a mais de espaço que os outros pick-ups. Ao todo são 5 metros quadrados. E a plataforma de carga não tem nenhuma saliência ou pára-lama para roubar espaço.

3. E para carregar e descarregar?
É mais fácil. V. pode abaixar as três laterais: assim, a carga não precisa passar por cima delas.

4. Qual é a potência do motor?
O Pick-up Volkswagen tem motor de 52 HP, refrigerado a ar. E v. sabe, o ar nunca ferve.

5. Quantas pessoas leva?
Na cabina vão três pessoas. E o motorista vai num assento individual, só para êle.

6. O Pick-up é fabricado em outros países?
Sim, e com sucesso. A Volkswagen da Alemanha, até o ano passado, produziu 363.905 unidades. Boa parte dessa produção foi exportada para muitos países. Inclusive os Estados Unidos.

7. Tem mais alguma novidade?
Tem um compartimento especial, embaixo, com fechadura, para carregar carga menor, que precisa viajar protegida. É coisa que nenhum outro pick-up tem.

8. Por que o Pick-up não foi lançado antes?
Desculpe, mas isso já seria conversa fiada.

© VOLKSWAGEN DO BRASIL S A

Carrêta gigante congestiona o trânsito na Avenida Brasil

PERIGO VEM DO ALTO

As rêdes telefônica e telegráfica foram tôdas suspensas

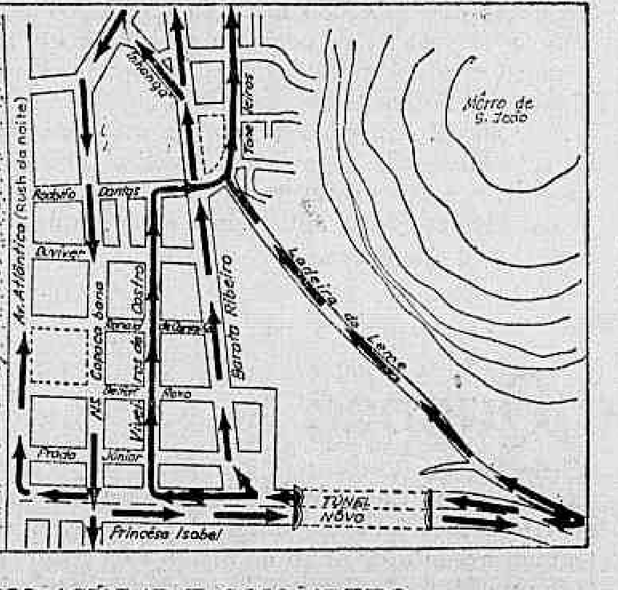

Um batalhão de 80 homens — entre engenheiros e operários — foi mobilizado na manhã de ontem para evitar um congestionamento maior da Avenida Brasil, por onde trafegou uma supercarreta conduzindo uma caldeira, com o pêso total de 115 toneladas e 8,20m. de altura. A carrêta se dirige a Teresópolis, onde só deverá chegar na tarde de hoje.

O deslocamento da caldeira, que saiu do Armazém 8, provocou o congestionamento do trânsito durante bom período, pois só na altura do Caju ela permaneceu parada durante 45 minutos, tempo necessário para o levantamento das rêdes elétrica e telefônica. Os fios foram afastados, os meios-fios quebrados e o trânsito desviado.

O BATALHÃO

Com a finalidade de acompanhar o percurso da carrêta, foram mobilizadas 80 pessoas — entre engenheiros e operários — da CETEL, CTB, DNER, DER-GB, Departamento de Trânsito e da Perfex, firma responsável pelo transporte. A caldeira, importada dos Estados Unidos, foi trazida pelo navio Mormacson, e se destina à fábrica da firma Sudantex, em Teresópolis.

Às 6h20m, uma grande carrêta — formando um composto de nove eixos, com 34 pneus e pêso de 115 toneladas — saiu do Armazém 8, do Cais do Pôrto. Apesar do esquema preparado pelo pessoal requisitado a diversos órgãos e da própria firma transportadora, houve grande dificuldade para o deslocamento.

Sòmente para percorrer a Avenida Brasil até a altura de Bonsucesso, a carrêta levou quatro horas. Na altura do Caju ela ficou parada durante 45 minutos, enquanto tôda a rêde elétrica e telefônica era suspensa. O maior cuidado era para evitar o tombamento da caldeira, pois seu maior pêso estava distribuído na parte mais elevada: 30 toneladas.

Da Avenida Brasil até a Estrada Rio—Petrópolis todos os viadutos foram percorridos, porque suas alturas eram inferiores à da caldeira — 5,70m. — que chegará ao seu destino na tarde de hoje.

Limpeza de feiras com higiene pode sair por metade do custo

As despesas com a limpeza das feiras livres custam aos cofres estaduais cêrca de NCr$ 39 191 (trinta e nove milhões, cento e noventa e um mil cruzeiros antigos) e a mobilização diária de 260 operários, mas seriam reduzidas a menos de metade se os barraqueiros cumprissem o Decreto 881, que dispõe sôbre as suas condições higiênicas.

Segundo dados fornecidos pelo Diretor do Departamento de Limpeza Urbana, Sr. Roberto Castilho, são necessárias, para cada uma das 152 feiras, duas viagens de caminhão transportando detritos, num total de 304 viagens por mês, orçadas em NCr$ 24 320 (vinte e quatro milhões, trezentos e vinte cruzeiros antigos).

CUSTO OPERACIONAL

O DLU, ao calcular o custo operacional médio por semana para a limpeza das feiras, levou em consideração a mão-de-obra empregada — NCr$ ..... 1 307,00 (um milhão, trezentos e sete mil cruzeiros antigos); o custo do transporte dos detritos — NCr$ 6 080,00 (seis milhões e oitenta mil cruzeiros antigos); e dos carros-pipas empregados — NCr$ 1 520,00 (um milhão, quinhentos e vinte mil cruzeiros antigos).

Acrescentou 10% correspondentes aos gastos com outros materiais, especialmente vassouras. Tôdas as despesas no entender do DLU, poderiam ser consideràvelmente reduzidas, caso os barraqueiros cumprissem o que dispõe o Regulamento das Feiras Livres sôbre a necessidade de cada um recolher em recipiente próprio os restos que sobram de legumes, frutas e cereais.

Em geral, os dispositivos que dizem respeito ao aspecto sanitário nem sempre são obedecidos, uma vez que a própria fiscalização das feiras não se interessa pela solução do problema.

O item 12 do Artigo 34, por exemplo, não é respeitado. Diz textualmente: "O feirante que não mantiver os produtos que possam ser ingeridos sem cozimento e vendidos a retalho, como o queijo, conserva de carne, doces, confeitos, guloseimas, frutas, devidamente protegidos de môscas e impurezas que possam afetar a saúde pública, em caixas com cobertura de material plástico, estará sujeito a multa".

SALGADOS

O item 13 também não é observado: "As prateleiras ou balcões das barracas onde estejam à venda salgados, embutidos, dessecados e defumados, devem ser forrados com chapas galvanizadas e cobertos com material plástico".

São comuns ainda as infrações no item 17, sôbre a necessidade do feirante "manter em rigoroso estado de limpeza as barracas, tabuleiros e artigos à venda." Pode-se contar os feirantes que respeitam o item 18 e usam "gorro e roupão branco, devidamente abotoados e limpos."

DESINTERÊSSE

Qualquer melhoria no atual sistema de comercialização nas feiras livres, incluindo a seleção dos produtos à venda com a eliminação dos já considerados "de venda sem nenhuma justificativa", como é o caso dos cereais, salgados e biscoitos, traria ao consumidor muitas vantagens. No entanto, as autoridades responsáveis pelo setor das feiras mostram-se desinteressadas na melhoria dêsse sistema distribuidor, que continua tão precário como há um século atrás.

As medidas anunciadas pela Secretaria de Economia do Estado não passaram de cogitações até agora. O acêrto entre os depositários de feira e a Secretaria de Finanças visando à tributação da mercadoria levada para as feiras já está permitindo a venda normal de cereais em tôdas elas, inclusive nas da Zona Sul, onde o comércio estêve paralisado por alguns dias do último mês, enquanto o Estado investigava as sonegações de impostos.

REVISÃO

A revisão periódica das licenças concedidas "em caráter precário", aos comerciantes de feira é um outro aspecto previsto no Regulamento das Feiras Livres visando a coibir abusos de uma licença estar em poder de terceiros sem a devida autorização do Departamento de Abastecimento do Estado.

Na última revisão, realizada em 1965, constatou-se que feirantes mortos continuavam a vender nas feiras livres, uma vez que a matrícula estava em poder de outro comerciante, sem a devida legalização. Embora o Decreto 881 determine que o levantamento seja feito anualmente, não está nas cogitações dos responsáveis pelas feiras livres do Estado uma averiguação nas quase dez mil matrículas existentes, pelo menos num curto prazo.

A dificuldade alegada é o grande número de matrículas que, para serem revistas, levariam muito tempo e talvez fôsse preciso novamente requisitar o Maracanã, tal como aconteceu em anos anteriores.

Mais 7 feiras começam hoje no Rio

O Diretor do Departamento de Abastecimento da Secretaria de Economia do Estado, Sr. Maurício Ribeiro do Nascimento, baixou portaria criando, a partir de hoje, mais sete feiras livres na Cidade e concedendo novas matrículas a 206 feirantes e cabeceiras de feira.

Sem fazer alusões aos motivos que levaram a Secretaria de Economia a criar novos empórios, disse apenas o Diretor do DAB que as feiras poderão ter 200 barracas cada uma, das quais 120 terão que ser de verduras e frutas.

OS LOCAIS

As sete feiras funcionarão nos seguintes locais: Rua Raul Azevedo, segunda-feira; Jacarepaguá, têrça-feira; Rua Arnaldo Murinelli, quarta-feira; Rua Gravatá, quinta-feira; Rua Bangu, sexta-feira; Rua Van Gogh, sábado e Rua Hugo Barreto, domingo.

Quanto às novas matrículas concedidas, estão assim distribuídas: feirante-produtor, 40; cegos e mutilados, 30; feirante-mercador, 110 e cabeceira de feira, 26. Deu-se prioridade para a concessão de matrículas aos ex-combatentes.

Recreio está sem água há três meses

Moradores do Recreio dos Bandeirantes estão programando uma passeata até o Gabinete do Governador Negrão de Lima para protestar contra a falta de água naquele bairro, que há três meses não chega às torneiras senão de alguns hotéis suspeitos, inferninhos e botequins.

Êsse privilégio, afirmam os moradores do Recreio dos Bandeirantes, é decorrente de uma caixinha de subôrno que existe no local, onde o tributo tem que ser pago a beneficiários desconhecidos, através de um cobrador autorizado.

SITUAÇÃO DE PÂNICO

Em conseqüência da falta de água na Barra, diversas famílias dali estão passando por sérias dificuldades, com problemas domésticos, médicos e sanitários, que não sabem como solucionar.

Entretanto, afirmam os moradores, tal situação não ocorre nos inferninhos e botequins, cujos proprietários, inclusive um espanhol de nome Pepe, proprietário do Seven To Seven, vive afirmando que água nunca foi seu problema, porque tem dinheiro bastante para comprá-la onde estiver".

Operação-cata-caneco será iniciada depois de amanhã nas areias de Copacabana

A operação-cata-caneco será iniciada depois de amanhã e consistirá na procura de 50 canecos de chope que serão enterrados nas areias de Copacabana com uma senha que dará à pessoa que os encontrar o direito de freqüentar gratuitamente o IV Festival da Cerveja da Guanabara.

O Presidente do Centro Catarinense, Sr. Laércio Cunha, promotor do Festival da Cerveja, explicou ontem que os canecos serão enterrados num trecho da Praia de Copacabana (o local aproximado só será revelado sábado pela manhã). Ao achar um dos canecos, a pessoa deverá comparecer ao pôsto do Centro Catarinense que será instalado na Praça do Lido.

CHOPE DE GRAÇA

O IV Festival da Cerveja da Guanabara será realizado entre os dias 11 e 13 de agôsto, no Pavilhão de São Cristóvão.

Houve ontem um coquetel na sede do Banco Aliança, com a participação das recepcionistas e das primeiras candidatas inscritas no concurso da Rainha do IV Festival da Cerveja. As môças convidaram tôdas as pessoas para "beber chope à vontade durante o Festival", enquanto recebiam botões de rosas da direção do Banco, que já foi autorizado pelo Banco Central a instalar uma agência dentro do Pavilhão de São Cristóvão.

O Sr. Sérgio Essenfelder, que foi o Rei do I Festival, revoltado com a recusa do Centro Catarinense à sua pretensão de voltar a reinar no IV Festival, telegrafou de Curitiba e declarou que virá ao Rio, a fim de participar do Festival de qualquer maneira.

O Rei do I Festival informou que pretende comparecer ao Pavilhão de São Cristóvão vestido a caráter e repetir a façanha de 1964, quando bebeu 12 litros de chope em apenas uma hora, o que lhe valeu o título de Rei do Chope.

Êle informou que já bateu seu próprio recorde durante um festival realizado em Curitiba, quando bebeu 15 litros em apenas 60 minutos.

Inaugurado o Salão de Decorações

Foi inaugurado ontem, por D. Ema Negrão de Lima, o Salão Nacional de Antiquários e Decorações, instalado no Copacabana Palace Hotel, sob a coordenação do Sr. Armando Pires do Rio e promovido pela Venda Repres. e Fomento Mercantil Ltda., de José Mocdsi Filho e Miguel Khair Filho, numa homenagem ao Governador da Guanabara, ao Ministro da Indústria e do Comércio e ao Secretário de Turismo.

Com um vestido branco e uma *écharpe* verde no pescoço, D. Ema Negrão de Lima percorreu entusiasmada a exposição em companhia da espôsa do Gen. Nélson de Melo, elogiando o bom gôsto da mostra dos 30 *stands* das firmas participantes. A exposição de antiquários e decorações permanecerá durante 12 dias no Copacabana Palace Hotel.

Cidade de Deus ganhará uma creche

Uma creche com capacidade para 60 leitos e um jardim de infância pronto para receber 270 crianças, na Cidade de Deus — comunidade que abriga os flagelados da enchente de janeiro de 1966 —, serão entregues na próxima segunda-feira, às 10 horas, pela Cooperativa Habitacional da Guanabara (COHAB). Além dos diretores da COHAB, deverão comparecer à solenidade o Governador Negrão de Lima e os Secretários de Saúde, Sr. Hildebrando Marinho, e de Educação, Professor Benjamim de Morais.

Sorteio da Série E sai até 15

O sorteio da série E dos Seus Talões Valem Milhões será realizado na primeira quinzena de agôsto. Até ontem mais de 800 mil certificados dessa série já haviam sido trocados.

A Administração dos Seus Talões avisou ontem que a série E deverá se esgotar até amanhã. Na próxima semana os postos de troca começarão a distribuir os certificados da série F, à qual podem concorrer Notas Fiscais extraídas após o dia 1.º de janeiro dêste ano.

CASAS DA BANHA
EM TODOS OS SEUS POSTOS DE VENDAS:
Sabão em pó "Farol Azul"
Saco 1 kg .... NCr$ 0,85
Azeite espanhol "Musa"
Lata .... NCr$ 2,89
Preço e qualidade é com as
CASAS DA BANHA (P

"Iê-iê-iê" abate Celso Franco

No exato momento em que os rapazes de um conjunto de iê-iê-iê iniciavam seu show sôbre a marquise de uma loja da Avenida Copacabana, o Diretor do Departamento de Trânsito, Comandante Celso Franco, era acometido, em seu gabinete, de uma crise nervosa seguida de desmaio, irritado porque não acataram sua ordem de proibir o espetáculo.

Atraídos pelo show de iê-iê-iê, dezenas de populares se aglomeraram na Avenida Copacabana, provocando o congestionamento do trânsito desde a Rua Santa Clara até o Pôsto 6. Grande número de guardas foi mobilizado para normalizar a situação, mas os rapazes do conjunto continuaram seu espetáculo, iniciado às 17h30m.

O DESMAIO

Assim que soube do início do espetáculo, o Comandante Celso Franco irritou-se e, aos gritos, mandou que acabassem com a festa, para a qual não havia autorização do Departamento de Trânsito. Seu nervosismo foi aumentando e, de repente, êle caiu sem sentidos sôbre o sofá, onde foi socorrido inicialmente por sua irmã e secretária, Srta. Célia Franco.

Outros funcionários acorreram ao gabinete e providenciaram socorros: uma ambulância do Hospital Sousa Aguiar foi chamada ao local. Mais tarde, chegou o médico particular do Diretor de Trânsito, Dr. Fábio Viana, que recomendou-lhe repouso absoluto.

O Comandante Celso Franco foi acometido por lipotimia periférica, provocada por exaustão, abalo do sistema nervoso e deturpação da circulação sangüínea. Apesar da recomendação para descansar, êle insistiu em permanecer no Departamento de Trânsito.

COM LOJISTAS

Algumas horas antes, o Comandante Celso Franco fôra almoçar com os componentes do Clube dos Diretores Lojistas no Restaurante Mesbla, onde o sabatinaram sôbre problemas relativos ao trânsito carioca. Ao mesmo almôço, faltaram os Secretários de Segurança e Educação, Srs. Dario Coelho e Benjamim Morais, respectivamente, que foram acusados de "temer as perguntas que lhes seriam formuladas".

O Comandante Celso Franco chegou na hora marcada, em companhia do Chefe da Divisão de Trânsito, engenheiro Gerardo Pena Firme, e de outros auxiliares, aproveitando a visão panorâmica do restaurante para comentar com os lojistas as dificuldades do trânsito carioca.

— O carioca é o mais hábil motorista do mundo em perícia, mas é o pior para dirigir em centros urbanos — disse, enquanto mostrava o ziguezague dos carros no Atêrro da Glória.

— Dentro de pouco tempo vamos corrigir essa irregularidade pintando faixas contínuas com tinta fosforescente, que seca em 20 minutos depois de aplicada.

PLANO APROVADO

Ao iniciar sua curta exposição, o Comandante Celso Franco explicou que o problema de carga e descarga será estudado por um Grupo de Trabalho, do qual fará parte um representante dos lojistas. Revelou também sua disposição de acabar com as feiras-livres em Copacabana, aos sábados, além de uma campanha contra as buzinas musicadas.

Sôbre os sinais defeituosos da Cidade, disse que "a dificuldade está na falta de equipamento para os consertos, pois o Departamento de Trânsito precisa sempre recorrer ao Corpo de Bombeiros ou à Rio Light para ter um caminhão especial".

Os membros do Clube dos Diretores Lojistas aprovaram integralmente os planos do Diretor de Trânsito.

Trânsito da Zona Sul muda têrça

A partir de têrça-feira, o trânsito de veículos e coletivos que se destinam à Lagoa, Ipanema e Leblon, via Copacabana, ao saírem do Túnel Nôvo, deverão se utilizar das Ruas Ministro Viveiros de Castro, Rodolfo Dantas, Toneleros e Corte do Cantagalo, deixando a Rua Barata Ribeiro livre para quem demanda o Pôsto Seis.

Para concretizar com êxito a futura modificação no trânsito de Copacabana, o Diretor do Departamento de Trânsito, Comandante Celso Franco, vai proibir o estacionamento de veículos na Rua Ministro Viveiros de Castro, colocar um sinal luminoso no cruzamento da Rua Rodolfo Dantas com Rua Barata Ribeiro e instituir mão única no Corte do Cantagalo.

NOVA OPERAÇÃO

Com o desvio do trânsito pela Rua Ministro Viveiros de Castro, o Comandante Celso Franco espera descongestionar a Rua Barata Ribeiro no trecho entre a Avenida Princesa Isabel e a Praça Arcoverde, pois os veículos — principalmente coletivos que demandam o Corte do Cantagalo — entrarão na Rua Toneleros sem sobrecarregar o tráfego na Rua Barata Ribeiro.

A idéia inicial era deixar a Rua Barata Ribeiro exclusivamente para os veículos em demanda da Rua Toneleros, mas após várias contagens de tráfego concluiu-se que apenas 30 por cento do trânsito da Rua Barata Ribeiro entra na Rua Toneleros. Assim, não seria lógico colocar a Rua Ministro Viveiros de Castro ao trânsito em demanda do Pôsto Seis.

A modificação obrigará a instalação de um sinal luminoso no cruzamento da Rua Barata Ribeiro com a Rua Rodolfo Dantas, e extinção dos sinais luminosos das esquinas da Rua Barata Ribeiro com as Ruas Duvivier e Inhangá. Será adotado também sistema de mão única de direção no Corte do Cantagalo, no sentido da Praça Eugênio Jardim para a Avenida Epitácio Pessoa, com a finalidade também de impedir que o trânsito da Rua Jardim Botânico se escoe pela Avenida Copacabana.

Atlântica fica pronta segunda

O recapeamento da Avenida Atlântica já consumiu 3 500 toneladas de asfalto em apenas três das quatro pistas de rolamento. A Usina de Asfalto da SURSAN interrompeu os trabalhos no trecho entre a Avenida Princesa Isabel e Rua Constante Ramos até que estejam concluídas as obras de levantamento do meio-fio, previstas para amanhã.

Caso a emprêsa empreiteira que está fazendo o levantamento do meio-fio no trecho conclua o trabalho até amanhã, já a partir de segunda-feira o trânsito na Zona Sul estará normalizado, "porque o que falta é serviço de um dia", na opinião do Diretor da Usina de Asfalto, Sr. Elazar Davi Levi.

O RECORDE

O Diretor da Usina de Asfalto informou ontem que o recapeamento das três pistas de rolamento da Avenida Atlântica "foi feito em apenas quatro dias de trabalho", fato que o Sr. Elazar Davi Levi considera "um recorde, tanto na execução quanto na produção".

— Segunda-feira passada — explicou — a Usina produziu 1 134 toneladas de asfalto, fato inédito em sua história.

Cêrca de 500 viagens dos caminhões da Usina foram necessárias para transportar o asfalto utilizado no recapeamento. Ontem, após concluir o último trecho da Avenida que podia ser trabalhado, os responsáveis pela Usina deslocaram as máquinas para a Rua General Ribeiro da Costa, no Leme, que foi totalmente asfaltada. A Rua Barata Ribeiro, até a Ronald de Carvalho, já foi concluída.

O asfaltamento da Rua Bambina, em Botafogo, deverá ser concluído hoje, segundo se anunciou ontem na Secretaria de Obras.

RODRIGUES ALVES

O Diretor da Usina de Asfalto da SURSAN, Sr. Elazar Davi Levi, disse ontem que o asfaltamento da Avenida Rodrigues Alves será iniciado no dia 8 de agôsto.

O Sr. Elazar Davi Levi estêve no Departamento de Trânsito para comunicar o fato ao Comandante Celso Franco, que já determinou à Divisão de Engenharia do DT a realização dos estudos das modificações no tráfego que serão feitas durante a obra.

ALARGAMENTO

Até ontem a Secretaria de Obras ainda não havia fixado a data do início das obras de alargamento da Rua Barata Ribeiro, no trecho entre a Siqueira Campos e o túnel no pôsto seis.

O Assessor de Relações Públicas, Sr. Eurico Galhardi, disse que a concorrência para a obra de alargamento será realizada nos próximos dias. O alargamento permitirá a construção de mais uma pista de rolamento, que já existe no trecho entre a Praça Demétrio Ribeiro e a Rua Siqueira Campos, e após o túnel, na Rua Raul Pompéia.

COM AÇÚCAR E COM AFETO

Na boate Zum Zum Nara e Diegues encontraram um bôlo

Nara Leão casa com Diegues usando um vestido curto e com Evangelho de Mateus

Com um curto vestido branco, meias e sapatos da mesma côr, e tendo na mão uma rosa vermelha e na cabeça uma mantilha espanhola, a cantora Nara Leão casou ontem, no apartamento de seus pais, na Avenida Atlântica, com o cineasta Carlos Diegues.

Depois do casamento o casal e os convidados foram comemorar na boate Zum Zum. Dentro de uma semana, Nara e Diegues viajarão à Europa e Estados Unidos, com passagens oferecidas como presente pelo Diretor-Presidente da TV Recorde, onde a cantora trabalha.

O ATO TOTAL

Apenas os parentes dos noivos e mais os padrinhos assistiram ao casamento, celebrado pelo padre Eduardo Kolak, pároco da Igreja de Nossa Senhora de Copacabana. Os padrinhos foram o casal Luís Carlos Barreto, de ambas as partes, Danusa Leão e Samuel Wainer, representados, da parte de Nara, e o casal Sérgio Lacerda e o Sr. Fernando Diegues, convidados por Carlos.

O casamento realizou-se duas horas antes da hora marcada e ao declarar Diegues e Nara marido e mulher, o padre Kolak leu alguns trechos, convenientes ao ato, do Evangelho escrito por São Mateus. Os casamentos civil e religioso foram realizados ao mesmo tempo, cabendo agora ao padre Eduardo Kolak legalizar a parte temporal do contrato.

O cineasta Carlos Diegues foi o realizador de *Ganga Zumba* e *A Grande Cidade*, sendo um dos principais componentes do grupo do cinema nôvo. É filho do sociólogo Manuel Diegues Júnior. Nara Leão, chamada antes de a *musa da bossa nova*, é responsável, com outros artistas, pela campanha contra o *iê-iê-iê*, sendo contratada da TV Recorde.

Depois das comemorações na boate Zum Zum, Nara e Carlos se dirigiram para um local não revelado, onde ficarão por uma semana, viajando em seguida para a Europa. Nara conseguiu uma licença de mês e meio da televisão, tempo que durará a viagem. Entre outros convidados, compareceram à casa dos pais de Nara, Milôr Fernandes, Chico Buarque de Holanda, Vinícius de Morais, Paulo César Sarraceni, Flávio Rangel, Dulce Nunes e Helena Inês.

ABERTA IMPORTANTE FRENTE DE DESENVOLVIMENTO DO PAÍS

Flagrante tomado momentos após a assinatura do primeiro contrato de construção da "Papel e Celulose Catarinense S.A.", do Grupo Klabin com a Companhia Construtora Nacional. Os trabalhos de construção já se desenvolvem em ritmo acelerado, para proporcionar ràpidamente a instalação de mais de 10 mil toneladas de equipamentos, o que permitirá de pronto o oferecimento de milhares de novos empregos naquela região e um mais amplo atendimento do mercado nacional de papel e celulose. Na foto, o Sr. Israel Klabin, dirigente de Klabin & Irmãos, ladeado pelo General Luiz de Toledo e Professor Oscar Costa, respectivamente Presidente e Diretor da Companhia Construtora Nacional e o Sr. Hélio Sditer do BNDE (representante do Presidente JAYME MAGRASSI DE SÁ), o Prefeito de Lages-Sta. Catarina e autoridades financeiras do País, que compareceram à solenidade.

JORNAL DO BRASIL

Rio, 27 de julho de 1967

Diretor-Presidente:
C. Pereira Carneiro

Diretor:
M. F. do Nascimento Brito

Editor-Chefe:
Alberto Dines

Um pouco de Erasmo

Josué Montello

Ivã Lins foi levado pelas circunstâncias ao cargo de Ministro do Tribunal de Contas do Estado da Guanabara. O rigor de sua vida, como homem de bem, o conduziu até lá. Mas a verdade é que a função de juiz, embora harmonizada à sua perfeita probidade, não corresponde, no meu modo de ver, à sua vocação.

A vocação genuína de Ivã Lins é o magistério. Êle nasceu com o gôsto de ensinar, como Portinari nasceu com o gôsto de pintar e Manuel Bandeira com o gôsto de escrever versos: por uma determinação irreprimível da personalidade.

Não dispondo de uma cátedra, em que pudesse expandir as virtualidades autênticas de seu espírito, Ivã Lins tratou de criá-la, tôdas as vêzes em que pensou na composição de um nôvo livro. Cada uma de suas obras é, assim, em essência, um curso de alto nível — sôbre Vieira, Descartes, Alarcón, o Positivismo no Brasil.

Tchevoc, numa conversa com Gorki, que êste registrou numa página de memórias, dizia, a propósito da profissão de professor na Rússia do Tzar, que os mestres lhe pareciam sêres exilados, sem a alma do artista que tem a paixão de seu ofício.

Exilado de sua profissão de professor, Ivã Lins consola-se dêsse destêrro do magistério pronunciando conferências. Por isso, sempre que ocupa uma tribuna, não o faz apenas como homem de letras, impelido pelo gôsto da palavra artìsticamente concebida, mas também como mestre, que obedece ao prazer de dar uma bela lição.

O livro que êle acaba de publicar, sôbre **Erasmo, a Renascença e o Humanismo**, foi escrito há trinta e um anos, na urdidura magistral de um ciclo de conferências. Publicado agora, na sua redação definitiva, não perdeu o seu tom sapiente, no altiplano dos cursos de formação universitária.

Em conversa com o Professor Marcel Bataillon, a propósito de Erasmo, ano passado, na Universidade de Harvard, tive oportunidade de referir-me ao que me parece constituir uma das raízes de Cervantes na obra erasmiana.

Bataillon, como se sabe, é autor do mais exaustivo estudo sôbre a influência de Erasmo na cultura espanhola, **Erasmo y España**.

Américo Castro, que estudou a influência de Erasmo em Cervantes, não alude a um ponto que me parece capital: o de que **El Quijote** nada mais é, em última análise, do que **O Elogio da Loucura**, com a unidade de um romance.

O estudo de Ivã Lins, abrangendo a vida e a obra de Erasmo, sem esquecer a irradiação do humanista à cultura ocidental, corresponde, penso eu, ao mais longo trabalho que já se publicou em língua portuguêsa, como síntese biográfica do mestre que melhor encarnou, na aurora do mundo moderno, o espírito da tolerância e o ideal da concórdia universal.

Erasmus est homo pro se, dizia-se no seu tempo. Fuga de controvérsia? Horror a confundir-se? De modo algum. Erasmo buscava a conciliação necessária à compreensão da humanidade, no plano da inteligência e do saber. Com essa atitude superior, teria de ser suspeito às duas facções em perene litígio: "Eu sou gibelino para os guelfos e guelfo para os gibelinos" — reconhecia êle.

Zweig, que lhe consagrou um breve livro harmonioso, tinha-o como uma figura esquecida, não no nome, mas na essência de seu pensamento.

A verdade não parece ser essa. O livro de Ivã Lins nos prova que, volvidos tantos séculos de sua passagem pela terra, Erasmo continua a ser uma palavra atuante, com a exemplaridade de suas lições.

De vez em quando, distraio-me com êle, abrindo ao acaso a edição monumental de **O Elogio da Loucura**, na tradução de De Laveaux, com ilustrações coloridas de Dubout, que tenho ao alcance da mão. Quem não sabe rir da loucura, com Erasmo, corre o risco de ser levado a rir com ela, sem a companhia do filósofo.

Ivã Lins, que aprendeu a rir dela com o filósofo, deu-nos agora o elogio de Erasmo.

Carta do leitor

Abel explica-se

"Venho à presença de V.S. para solicitar-lhe a retificação de uma reportagem publicada no dia 15/7/67. A referida reportagem diz inicialmente que me sinto traído pelo Governador, o que não tem procedência, por ser o cargo de inteira confiança de S.Exa. Diz, mais adiante, que o General Dario Coelho, Secretário de Segurança sentia-se pesaroso em me dar a notícia, o que é exagêro, uma vez que se trata de assunto de rotina a que S.Exa. está perfeitamente acostumado, dado a sua função.

Diz mais adiante, baseando-se em declarações minhas, que o Governador participou-me ter sido obrigado a substituir-me no Comando — o que é incoerente, uma vez que é da inteira competência do Govêrno do Estado a nomeação do Comando do Corpo de Bombeiros e, em se tratando de um cargo de confiança, não seria lógico que êle tivesse declarado isso.

Ademais, tanto com o Exmo. Sr. Governador como com S. Exa. o Secretário de Segurança, tive conversas absolutamente amigáveis, constatando que não existe nada contra a minha pessoa ou contra a minha administração, se tratando apenas de simples rotina administrativa.

Coronel Abel Fernando, Cmte. do Corpo de Bombeiros — Rio, GB."

Futuro da Indústria

Entre 1949 e 1961, a agricultura brasileira cresceu 68% e a indústria, 193%, ou seja, quase três vêzes mais. Entre 1962 e 1966, a indústria aumentou sua produção em 11,8% e a agricultura, em 14,1%. Em suma, após um período de brilhantes sucessos, o setor manufatureiro vê-se a braços com uma crise crônica. Durante algum tempo, julgou-se que estivéssemos simplesmente diante dos inevitáveis corolários da política de contenção do surto inflacionário. A morosidade com que a atividade industrial vem respondendo às medicações aplicadas, levou todavia, à compreensão de que se estava diante de algo mais sério. Esta nova atitude se manifesta nas recentes tomadas de posição dos responsáveis pelo assunto. Os órgãos representativos do grupo patronal anunciam que estão preparando uma análise geral da situação, a ficar pronta dentro de três meses. O documento-resumo das pesquisas feitas e conclusões obtidas constituirá a posição oficial sôbre o assunto. O Ministério do Planejamento já divulgou diagnóstico geral da indústria, analisando inclusive os problemas específicos de cada setor. Dispõe-se agora a dar prosseguimento ao trabalho através de estudo em profundidade dos problemas ligados à pequena dimensão do mercado interno. Já o Ministro da Indústria e do Comércio lança uma tese extremamente interessante, que poderá inclusive vir a constituir posição oficial do Govêrno sôbre o assunto. Diz êle que nossa industrialização deverá orientar-se para aquêles produtos que possamos produzir em condições favoráveis e para os quais exista mercado interno ou externo. Quanto a êste último, sublinha a importância especial da ALALC.

Para tentar uma síntese das conclusões que começam a se delinear a respeito da crise industrial, diríamos que o caminho da salvação parece estar no aumento da eficiência operacional do nosso parque manufatureiro. Até recentemente, o objetivo central consistia na substituição de importações, tão rápida quanto possível. Daqui por diante, deve-se lutar por um alargamento de mercados. E isto deverá ser conseguido através de menores custos que permitam não só a penetração dos produtos manufaturados nas camadas de renda mais baixa, como a conquista de mercados externos.

A obtenção dêsse resultado reclama esfôrço tanto do Govêrno quanto da iniciativa privada — e esta deve compreender que terminou a fase heróica em que o importante era pura e simplesmente o aumento do volume da produção sem maiores cuidados com os níveis de produtividade. Não há dúvida de que essa fase teve papel relevante em nosso desenvolvimento e os riscos aceitos pelos pioneiros da industrialização brasileira fazem dêles figuras exponenciais de nossa história econômica. Daqui por diante, todavia, mais que a audácia e imaginação, interessam a capacidade, a técnica administrativa e a paciência para resolver os pequenos problemas da administração quotidiana de uma emprêsa.

A tarefa do Govêrno consiste, antes de mais nada, em apoiar os esforços da iniciativa privada. A criação de uma tecnologia nacional, o desenvolvimento de uma engenharia de processos de alto nível e a política geral de aumento de produtividade só terão sucesso se contarem com sólido e irrestrito amparo oficial. A par disto, cabe às autoridades solucionar ou minorar o problema básico das pequenas dimensões do mercado interno. O estímulo às exportações, a política de desenvolvimento regional e o aperfeiçoamento da agricultura são alguns dos instrumentos disponíveis.

O Brasil enfrentou vitoriosamente o desafio da substituição de importações. Cumpre-lhe agora superar, com igual coragem e determinação, os novos obstáculos que se antepõem à obtenção de sua maturidade econômica.

A Gafe de Quebec

O General De Gaulle parece estar cumprindo à risca um dever que se impôs, desde a derrota da França em 1940: manter a França no mapa, manter seu país diante dos olhos do mundo. Acontece que todo o mundo que ama a França se choca quando o General projeta dela uma imagem negativa e mesquinha. Não é o tamanho de uma imagem que cria sua beleza e sua dignidade. Não é o tipo de uma manchete de jornal que dá a medida de um fato nobre.

Que terá possuído o velho General, na sua visita ao Canadá, de acirrar a idéia separatista que lavra em alguns meios franco-canadenses? Se a França tivesse poder suficiente para declarar guerra ao Canadá e à Grã-Bretanha e se apossar de Quebec quando bem entendesse, seu gesto inqualificável teria uma sombria redenção: a da criação de uma real ameaça à paz mundial. Dentro das atuais circunstâncias, no entanto, sua pretensa bravura é uma bravata, sua beligerância, uma jactância. Quando um homem imagina, como é o caso do General De Gaulle, que representa fìsicamente, que encarna uma nação é preciso que se comporte direito. Se De Gaulle é a França e a França De Gaulle, o mínimo que pedem todos aquêles que, como nós, respeitam a França, é que não se vejam levados a desrespeitar a França confundida com um General de 77 anos. A França, é bom que o General não esqueça, tem dois mil anos e continua jovem. Os homens morrem muito mais moços.

É um dever aborrecido procurar, por trás do discurso do General De Gaulle em Quebec, razões sérias, ainda que mesquinhas. No seu plano de elevar sempre a França (e de mil maneiras sensatas, De Gaulle também conseguiu isto), o idoso General tem entravado o caminho de ingresso da Grã-Bretanha no Mercado Comum. Tem, mesmo, tornado humilhantes seus vetos, como o mais recente. Pretendeu êle, com o seu discurso separatista no Canadá, puxar de nôvo o rabo do leão britânico? Ou — já que considera o leão britânico um gato americano que Deus na Mancha ancorou — terá desejado criar um foco de desordem no país que fica ao norte dos Estados Unidos? Ou terá, em verdade, o sonho de recompor um império francês que tenha pelo menos a durabilidade e a dignidade da Commonwealth de Nações Britânicas?

Qualquer que seja a explicação, grandiosa e válida para o mundo é a única coisa que não parece ser. O General De Gaulle decerto não acharia interessante se o Chanceler Kiesinger fôsse à Alsácia-Lorena chamar de volta ao Reich os alemães que ali residem. Ou que o Presidente do Brasil visitasse a Guiana Francesa e lhe propusesse a anexação ao Brasil.

A explicação talvez resida em causas mais pessoais, ligadas ao passar do tempo. De Gaulle se viu, talvez, como o Maximiliano do vizinho nortista dos Estados Unidos. Ou quis, apenas, provar que era capaz de abafar o sucesso mundial da Exposição de Montreal. Isto êle conseguiu. Poderá dizer, parodiando Luís XIV, que "a Exposição sou eu". Mas não diga mais que é a própria França. É o que lhe pedem os amigos da França da polidez, da nobreza, da França incapaz de gafes como a de Quebec.

Rio Tenebroso

Tempo houve em que o Rio de Janeiro, embora se soubesse bem menor que Paris, disputava a Paris o apelido de Cidade-Luz. E o Rio era, de fato, uma Cidade pequena mas luminosa. Havia quem subisse ao Pão de Açúcar ao anoitecer para ver o instante em que a Light, com mãos de joalheiro, fechava no pescoço da Cidade o chamado colar de pérolas.

E não era só a Enseada de Botafogo. A iluminação de Copacabana, que dividia em dois a pista da Avenida Atlântica, era também famosa, e a da Rio Branco idem.

A geral imprevidência, que parece ser a padroeira displicente da Cidade, tomou conta também da iluminação pública. Ou principalmente da iluminação pública. Quando tudo passa a se considerar luxo, as luzes passam inevitàvelmente à categoria de pérolas. O Rio de hoje só se poderia comparar a Paris, ou a qualquer outra cidade civilizada, em tempo de guerra. Vive-se em regime de *black-out*, como se a qualquer momento aviões inimigos fôssem desovar suas bombas na Presidente Vargas ou na Praça General Osório.

O centro da Cidade à noite é confrangedor e o que salva a Avenida Nossa Senhora de Copacabana são as vitrinas iluminadas. Quando as lojas se apagam, fica o bairro entregue aos morcegos, que são laços prêtos nos postes de iluminação mortiça e roceira e que se assustam quando os retardatários boêmios saem da meia-luz das boates para o quarto de luz das ruas. Êsse regime de trevas contagia os habitantes. Não há, positivamente, nesta Cidade, bicicletas com lanternas ou faróis e os motoristas não se preocupam quando o pisca-pisca dos automóveis enguiça: usam, nas trevas, a mão para fora da janela do carro. Só os açougues, por alguma razão estranha, mantêm ao seu jeito o cognome antigo de Cidade-Luz que tinha o Rio. Ficam acesos a noite inteira, com luz rubra, a sugerir carne-verde para o dia seguinte.

O Rio de Janeiro, primeiro iluminado a óleo e depois a gás, desde que pôde adotar a eletricidade o fêz com entusiasmo. Apesar de — como dizem os historiadores da Cidade — só em 1934 se haver estendido o serviço de iluminação elétrica mesmo aos bairros mais distantes. Foi, assim, por ocasião da segunda Constituição republicana. Quando veio a Carta de 1937, o Rio estava todo iluminado, como para contrabalançar as trevas do Estado Nôvo. A partir da Constituição de 1946, a situação foi piorando, como se as luzes da democracia bastassem para fazer brilhar os postes da iluminação pública. Agora, com o País de Constituição novinha em fôlha, a Cidade mergulhou, ao contrário, num crepúsculo de velhice. Ou estará cerrando os olhos, cansados de ler e decorar a letrinha miúda de tantas Constituições?

É seguramente do interêsse do Govêrno federal não dar esta impressão. Chame às falas o Govêrno estadual, responsável pela rêde da iluminação pública, só cabendo à concessionária fornecer energia. O arranjo é estranho, mas é assim mesmo. Nas próximas enchentes, quando faltar luz, o Govêrno estadual que mande velas ao povo. A Light fornecerá o pavio.

Coisas da Política

MDB não pode vender sua alma ao diabo

Brasília *(Sucursal) — Ao se reiniciarem as atividades parlamentares, em agôsto, os imaturos do MDB voltarão dispostos a cobrar do Partido uma linha de oposição rigorosa. Entendem êles que a morte do Marechal Castelo Branco retirou o pretexto usado pela facção moderada, para impor tratamento de indulgência ao Govêrno.*

Durante o primeiro período da Revolução, o MDB era impelido a combater o Govêrno ainda que não quisesse. O poder era intolerante, revestido de ilimitada capacidade de arbítrio e tratava a todos os que não estivessem localizados na sua área como resíduos da corrupção e da subversão que se propunha a erradicar. Não havia possibilidade de acomodação. Se o MDB não lograva implantar uma ação oposicionista eficaz, isso se devia a uma situação asfixiante para quantos não se alinhassem com a Revolução e à impossibilidade ou à falta de meios para enfrentar situação tão adversa. Não havia lugar para impulsos adesistas, nem a oposição era amarrada, como nesses primeiros meses do Govêrno Costa e Silva, pela expectativa de uma ação oficial orientada para a pacificação do País.

O Deputado Hermano Alves, um dos líderes imaturos, *sustenta que o MDB precisa acordar para a realidade de que não são melhores do que antes as condições para o exercício da atividade oposicionista e preparar-se para começar tudo da estaca zero. O Partido não goza da confiança popular, mas não é no oportunismo e na conciliação que conseguirá abrir brechas na estrutura institucional antidemocrática para atuar e credenciar-se perante a opinião pública. Para êle, o Govêrno atual continua a considerar o MDB como rebotalho e o MDB deve ostentar como título de orgulho o fato de ser apontado como rebotalho pela Revolução.*

— Como o jovem grego da anedota histórica — diz o Deputado —, devemos responder à ARENA: sua nobreza termina em você, ao passo que a minha nobreza começa comigo.

Luta interna

Acham os imaturos *que a morte do Marechal Castelo Branco fixou no Marechal Costa e Silva a responsabilidade total, também pelo sistema institucional vigente, além de ter apagado a hipotética ameaça do retôrno castelista.*

O Sr. Hermano Alves diz que com isso foram superadas as especulações em que se amparavam os setores moderados para refrear o MDB. Agora, o Partido precisa encetar um debate sério sôbre a situação nacional, permitindo que se decida a luta interna entre os que querem e os que não querem fazer oposição. Boa parte do MDB agarra-se a tôda sorte de subterfúgios — desde a invocação de pressões militares que buscam pretextos para se exercerem até a pseudoconveniência de acôrdos regionais com a ARENA — para impedir que o Partido cumpra de fato a sua missão.

Sòmente pela luta interna, que mais cedo ou mais tarde será travada, o MDB poderia evitar o risco de vender sua alma ao diabo. E êsse risco tem de ser evitado o quanto antes, pois ao contrário o MDB perderia as oportunidades de chegar ao povo, deixando que se abrissem, irremediàvelmente, as portas para as opções violentas.

Oportunismo

Os que preconizam a luta interna consideram irrelevante que a representação parlamentar do MDB passe por processo drástico de depuração. Que muitos oposicionistas peçam filiação à ARENA ou procurem formar outro Partido, isso não teria importância. O essencial é que o MDB se afirme como Partido apto para captar e exprimir as aspirações populares e, em conseqüência, para crescer.

Sustentam os imaturos *que o MDB deve repelir todo e qualquer tipo de oportunismo, mesmo quando o oportunismo venha enrolado no manto das intenções mais puras. Não defendem o isolamento em face dos círculos militares, mas condenam a tese de que sòmente mediante apoio a um chefe militar poderá a Oposição obter alterações substanciais no quadro político. Nada de cortejar generais pelo simples fato de serem generais em duvidosa disponibilidade para a Oposição. E nada de poupar o Govêrno sob a alegação de que o Govêrno tende a fazer concessões graduais, pois a normalidade democrática não será outorgada, mas conquistada por um esfôrço de tôda a Nação — esfôrço que o MDB deve expressar e impelir, sob pena de malograr se não o fizer.*

Tecnologia e humanismo

Tristão de Athayde

Em face da convocação, pelos estudantes, de um nôvo Congresso da UNE, desencadeou o senhor Ministro da Justiça nova campanha contra a mesma, advertindo a todos os Estados que devem perseguir implacàvelmente tôda tentativa de reorganização da extinta entidade estudantil.

Isso quer dizer que o nôvo Govêrno endossa tôda a atitude agressiva da primeira fase da *Revolução* contra a mocidade e, portanto, tudo aquilo que causou o fracasso da primeira fase do golpe militar de 64, em divórcio com a mocidade e com o povo. Por mais que cheguem em catadupa os dólares, ou as promessas dos ditos, para as obras técnicas em favor do desenvolvimento energético, o divórcio se torna cada vez mais vivo, entre os tecnocratas e o humanismo. Por mais que os novos governantes tenham apregoado o *homem* como centro de suas preocupações, e a *humanização* como meta a atingir e até como uma nota de contraste com a *segurança nacional* ou o *antiinflacionismo* que foram os tópicos dominantes na primeira fase da Revolução — o que se está vendo e sentindo, por trás das declarações e dos atos oficiais, é a bifurcação entre o *pragmatismo* e o *humanismo*. Por mais que apregoem os seus propósitos *humanistas*, os dirigentes da nova fase revolucionária só se entusiasmam mesmo é com os progressos práticos, os projetos tecnológicos, a onda de dólares que vai chegar.

Estou longe de negar o aspecto prático e econômico na luta pelo desenvolvimento. E muito menos de opor tecnologia e humanismo. São aspectos complementares da mesma luta contra a fome, a miséria, a ignorância, a exploração do trabalho, que são males congênitos do subdesenvolvimento. Mas, como diz a Encíclica: "A tecnocracia de amanhã pode gerar ainda piores males que o liberalismo de ontem. Economia e técnica não têm sentido senão em função do homem, ao qual devem servir. (...) Pode-se mesmo afirmar que o crescimento econômico depende, em primeiro lugar, do progresso social. Por isso a educação de base é o primeiro objetivo de um plano de desenvolvimento". *(Populorum Progressio, n.º 34/35)*

Se de um lado se procura aumentar o potencial energético do País, o que é excelente, mas de outro se perpetua o divórcio do regime com a mocidade, que é a parte energética mais real do País, estamos tirando com uma das mãos o que se deu com a outra. E enquanto o Govêrno continuar a ter, para com os estudantes, a mesma política disciplinar do Govêrno anterior, êsse divórcio será cada vez maior. Como será cada vez maior o divórcio com a massa dos trabalhadores, urbanos e rurais, se igualmente se mantiver o regime de peleguismo oficial.

Para que o desenvolvimento tecnológico, indispensável, tenha êxito, é indispensável a concomitante restauração das liberdades públicas. E no campo dessas liberdades está, naturalmente, a dos *grupos intermediários*, sejam sindicatos operários, sejam uniões estudantis, com autonomia suficiente para serem um elemento humano autêntico de dinamismo democrático.

Ora, está mais que provado que os estudantes universitários, e mesmo os secundários, não se reúnem de modo efetivo senão em grupos suficientemente livres, para não serem apenas uma forma estudantil de peleguismo. A UNE adquiriu, na história do movimento estudantil brasileiro, um significado, uma tradição e até um apêlo passional que nenhuma lei conseguirá eliminar nem substituir. Dar-lhe liberdade de ação, coibindo os abusos que possam provir de *atos* subseqüentes e não de palavras ou demonstrações coletivas, é um dos meios de restaurar os laços rompidos entre o regime atual e a mocidade, e de modo indireto, mas efetivo, entre tecnologia e humanismo.

Arzua entrega hoje em Brasília 50 parcelas a lavradores

Brasília (Sucursal) — O I Congresso Nacional de Agropecuária, que está discutindo o anteprojeto da **Carta de Brasília**, terá o seu clímax, hoje, quando o Ministro Ivo Arzua assinar os atos de entrega, no próprio local, de 50 parcelas a lavradores, para exploração agrícola e pecuária, no Distrito de Colonização Alexandre Gusmão.

Os atos serão assinados durante a visita que todos os participantes do Congresso farão ao núcleo. À tarde, no Brasília Palace Hotel, haverá reuniões das comissões técnicas, seguidas de sessão plenária. À noite, a Secretaria de Agricultura de Brasília oferecerá um churrasco, no mesmo local, aos congressistas.

ANUAL

Foi aprovada ontem, a proposta dos Secretários de Agricultura do Paraná e Santa Catarina, no sentido de tornar anual o Congresso Nacional de Agropecuária, "tendo em vista a necessidade de atualizar seus objetivos, com vista à implantação iniciada com a **Carta de Brasília** e levando em conta fatos novos que, no decorrer de sua aplicação, aconselhem acréscimos ou modificações".

Foram ainda aprovadas em sessão plenária diversas emendas apresentadas pelas delegações e entidades, inclusive pela Confederação Nacional da Agricultura.

GOVERNADORES

Chegarão, hoje, os Governadores de São Paulo, Sr. Abreu Sodré; da Guanabara, Sr. Negrão de Lima; de Minas, Sr. Israel Pinheiro; do Rio Grande do Sul, Sr. Peracchi Barcelos; de Goiás, Sr. Otávio Laje; de Alagoas, Sr. Lamenha Filho; do Pará, Sr. Alacid Nunes; do Estado do Rio, Sr. Jeremias Fontes; e, do Maranhão, Sr. José Sarnei.

O Governador paulista falará em nome dos seus colegas, no almôço com o Presidente Costa e Silva, amanhã, sôbre o Congresso e a **Carta de Brasília**.

O Ministro das Relações Exteriores, Sr. Magalhães Pinto, estêve ontem pela manhã em visita ao Congresso, sendo recebido pelo Ministro Ivo Arzua, que o saudou durante a sessão plenária.

"O Itamarati nomeará, para determinadas embaixadas, Adidos Agrícolas", conforme declarou na sessão plenária de ontem do I Congresso Nacional de Agropecuária, o Ministro Magalhães Pinto, das Relações Exteriores.

Depois de agradecer à saudação do Ministro Ivo Arzua, da Agricultura, o Chanceler Magalhães Pinto afirmou que tem, na Pasta que dirige, "a incumbência, dada pelo Presidente da República, de prestigiar de todos os meios e modos a agricultura nacional. Já foi salientado aqui — acrescentou — que nossas embaixadas têm instruções do Itamarati para examinar o que se passa pelo mundo, no setor agropecuário, para transmitir ao Ministério da Agricultura e aos órgãos interessados", o que se está fazendo.

Depois de informar a decisão de nomear Adidos Agrícolas acrescentou:

"Na época em que o mundo todo procura se desenvolver através da técnica e da ciência, o Brasil não pode ficar atrás, e é para isto que estamos envidando todos os esforços no sentido de que, o mais depressa possível, possamos canalizar para o nosso País aquilo que já foi conseguido nos outros países, através da técnica e da ciência. No ramo mesmo da agricultura nós estamos certos de que, em breve, teremos, também, a aplicação da energia nuclear. Nós sabemos que nosso País perde grande parte da sua produção, justamente por falta de aplicação de uma ciência adequada".

Ainda em seu discurso o Chanceler Magalhães Pinto afirmou que comparecia ao plenário do Congresso de Agropecuária não para ser homenageado e sim para homenagear; comparecia como homem público e como Chanceler da República; e como homem público não pode se afastar dos problemas que realmente interessam ao nosso País.

Encontram-se em Brasília, tomando parte no I Congresso Nacional de Agropecuária, 23 secretários de Agricultura e Economia dos Estados e Territórios da Federação.

Gaúcho que repôs braço passa bem

Pôrto Alegre (Sucursal) — O Sr. Romeu Carvalho Santos, cujo braço foi enxertado domingo no Hospital do Pronto-Socorro, continua passando bem e seus médicos mostram-se bastante esperançosos do êxito da operação.

Sua febre é normal, oscilando entre 36,5 e 37,2 graus, e o médico operador João Régis determinou que fôsse dado a partir de ontem meio litro de sangue diàriamente para compensar a perda que ocorre no local da operação.

CURATIVO

O médico fará amanhã o primeiro curativo completo, já tendo requisitado a sala cirúrgica. O Diretor do Hospital do Pronto-Socorro, Dr. Mário Sfoggia, disse ao JORNAL DO BRASIL que o paciente será atendido até que fique completamente curado, mesmo que isso leve anos, conforme foi previsto.

O Dr. João Régis declarou que sòmente daqui a 10 ou 15 dias poderá saber se a operação deu certo. Mesmo se houver algum problema, só será amputada a parte inferior do braço, permitindo que o paciente use aparêlho ortopédico, pois é certa a recuperação de quase metade do braço. Disse ainda que gostaria de poder fazer qualquer outra coisa além do que já fêz, mas agora nada mais resta senão esperar.

Ação contra Mannesmann é da 3a. Vara

O processo penal que apura as responsabilidades pelo lançamento de promissórias da Cia. Siderúrgica Mannesmann, no mercado paralelo, chegou ontem à Justiça Federal e foi distribuído à 3.ª Vara, onde o Juiz Hamilton Leal deverá abrir vista dos autos, hoje, ao Ministério Público.

O processo da Mannesmann saiu da 2.ª Vara Criminal da Guanabara para a Justiça Federal porque o Tribunal de Justiça entendeu que havia crime contra a administração pública a ser apurado, o qual, nos têrmos da nova Constituição brasileira, compete à Justiça Federal.

Carta define o crédito rural no DF

Brasília (Sucursal) — A Carta de Crédito Rural do Distrito Federal, definindo a política a ser adotada, foi assinada ontem pelo Presidente do Banco Regional de Brasília, Sr. Paulo Malheiros, e pelo Secretário de Agricultura, Sr. Júlio Quirino da Costa.

O documento contém dez pontos que definem a assistência creditícia e técnica da zona geo-econômica do Distrito Federal, com a finalidade de torná-la capaz de produzir o suficiente para atender o mercado consumidor desta Capital.

Hidrelétrica de Salto será testada

Curitiba (Correspondente) — Estão programados para os próximos dias os primeiros testes de funcionamento dos equipamentos mecânicos e elétricos da Usina Hidrelétrica de Salto Grande do Iguaçu, em final de construção pela COPEL, no Sul do Estado, próximo à União da Vitória. Paralelamente, prosseguem os trabalhos do sistema de transporte e transformação, destinado a levar a energia aos centros do consumo.

A eletricidade de Salto Grande do Iguaçu, atendendo inicialmente a 12 municípios, dará condições de desenvolvimento para uma região de colonização secular, até aqui carente de infra-estrutura.

Estrada vai ligar Manaus a P. Velho

Manaus (Correspondente) — Mais de NCr$ 5 milhões (cinco bilhões de cruzeiros antigos) serão aplicados ainda êste ano pela SUDAM e o Ministério do Interior no desmatamento da Estrada Manaus—Pôrto Velho, segundo foi comunicado ontem ao Governador Danilo Areosa pelo Diretor do DER, Coronel Mauro Carijó, que se encontra no Rio.

Outra estrada que será construída na região Amazônica é a que vai de Cari a Boa Vista, Capital do Território de Roraima, já indicada pelo Exército, devido a sua importância logística, à 5.ª Companhia de Fronteira, unidade encarregada de patrulhar a faixa entre o Brasil, a Venezuela e as Guianas.

Servidor estadual terá em 1968 o mesmo aumento dado aos funcionários federais

O Governador Negrão de Lima, durante a reunião com todo seu Secretariado, no Conselho de Desenvolvimento do Estado, se comprometeu a conceder no próximo exercício aumento ao funcionalismo estadual com o mesmo percentual que fôr fixado pelo Govêrno federal, que, segundo os cálculos, deverá ser da ordem de 20 a 25%.

O Secretário Interino de Administração, Sr. Azauri Mascarenhas, afirmou que o erário estadual terá condições de pagar se o percentual não fôr mais alto. A decisão do Governador foi tomada depois que êle ouviu exposições sôbre as dificuldades do funcionalismo e sôbre o êxodo de servidores para os setores particulares.

EDUCAÇÃO

Uma fonte do Palácio Guanabara afirmou que o Governador Negrão de Lima ficou impressionado com o esclarecimento do Sr. Azauri Mascarenhas, de que a maioria dos pedidos de demissão está se dando na Secretaria de Educação, pois várias professôras estão insatisfeitas com os baixos salários e procuram escolas particulares. A única preocupação do Govêrno é quanto ao comportamento da receita do Estado, pois com a adoção do Impôsto sôbre Circulação de Mercadorias ainda não é possível uma previsão exata.

Informou ainda que o Governador Negrão de Lima já solicitou à Secretaria de Finanças o levantamento de tôdas as taxas devidas pela União, principalmente os recursos dos Fundos de Eletrificação e Rodoviário.

Negrão em decreto organiza a Guarda Civil do Estado e define suas atribuições

O Governador Negrão de Lima, através de decreto, organizou a Guarda Civil do Estado, estabelecendo que a corporação, que substituirá a Fôrça Policial extinta em abril dêste ano, terá um diretor, três adjuntos, um assessor-auxiliar e um secretário e será formada por três divisões, um serviço e banda de música.

Será atribuição da Guarda Civil o serviço de patrulhamento das Zonas Urbana, Suburbana e Rural do Estado, sendo que para a primeira deverão ser destacadas 50 patrulhas e para as outras, 20. O serviço deverá ser feito em viaturas rápidas para atender logo tôdas as solicitações da população.

AS DIVISÕES

A Guarda Civil compreenderá três divisões: de administração, de guardas da rádio-patrulha e de guardas de trânsito. O serviço se encarregará do contrôle de guarda das Secretarias de Estado, e, segundo o decreto, ao Diretor — ainda a ser nomeado — competirá cumprir e fazer cumprir as leis, regulamentos e ordens que receber do Secretário de Segurança; manter a disciplina e o respeito hierárquico entre o pessoal a êle subordinado; movimentar o pessoal de acôrdo com a conveniência do serviço; baixar boletins diários com ordens, instruções e alterações referentes ao pessoal; e inspecionar freqüentemente, as instalações da Guarda, fiscalizando suas atividades.

guanauto
apresenta
pick-up
volkswagen
o mais versátil

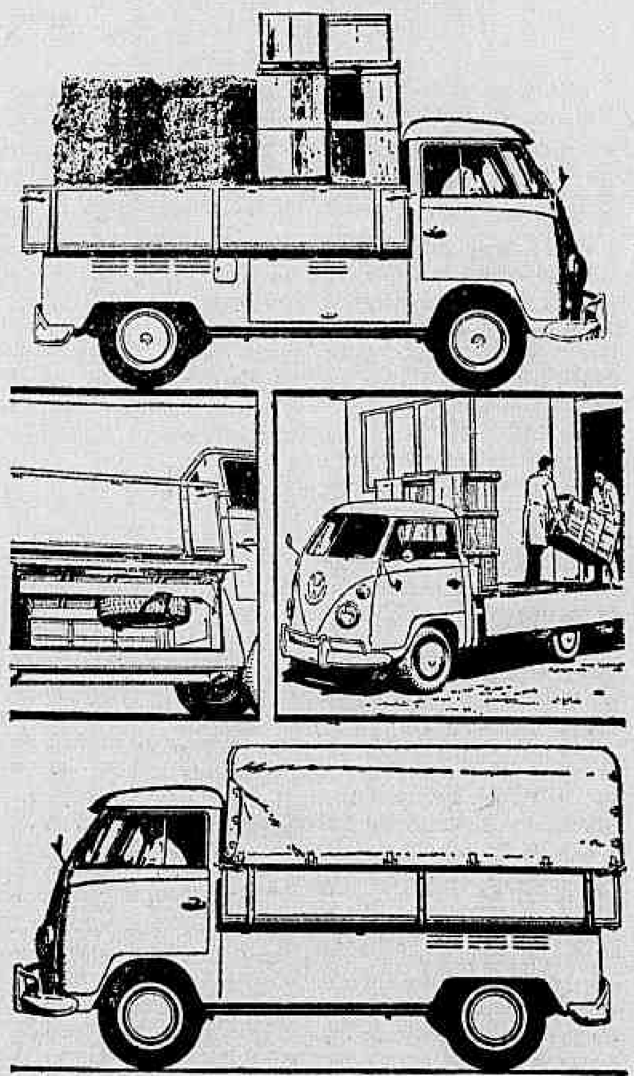

vehna conhecer êsse extraordinário utilitário e suas vantagens extras

- a Pick-Up Volkswagen é o veículo utilitário mais barato do Brasil
- maior economia de manutenção - 8 km com 1 litro de gasolina
- maior espaço de carga - tôda a traseira é plataforma
- 90% da carga fica distribuída entre os eixos, proporcionando firmeza à direção
- 3 guardas para carga e descarga
- amplo compartimento de bagagem sob a plataforma - esta vantagem adicional só a Pick-Up Volkswagen oferece

garantia da fábrica e a mais completa assistência técnica da

GuanAuto Veículos S.A.
Av. Brasil, 1304-D (São Cristovão)
Tels. 28-8360 (Vendas) - 34-3464 - 34-2163

Record 104010

Macedo Soares acertou com Costa e Silva providências com relação às exportações

Brasília (Sucursal) — O Ministro Macedo Soares acertou com o Presidente Costa e Silva diversas providências com relação ao problema das exportações brasileiras para o exterior, que tiveram um acréscimo de 550 mil toneladas no primeiro semestre, enquanto caía de 365 para 281 cruzeiros novos o preço médio da tonelada exportada.

O aumento físico das exportações, sem a obtenção das divisas na mesma proporção, é explicado pelo Ministro como decorrente da "aguda concorrência mundial".

CAFÉ

O titular do MIC, que estava acompanhado do Sr. Francisco Eoling (seu assessor para assuntos do café), fêz também uma exposição sôbre as exportações de café, especialmente. Disse que o café vem tendo deficit de venda e que é preciso uma ação mais enérgica para que o produto saia. Esclareceu o Ministro que as providências serão tomadas em caráter interno, através de um trabalho intenso para colocar o café brasileiro no mercado mundial.

O Ministro Macedo Soares entregou ao Presidente Costa e Silva, no mesmo despacho, projeto de decreto regulamentando a Junta Comercial do Distrito Federal. Depois de comentar que o Presidente do IBC, Sr. Horácio Coimbra, não estava ali porque problemas importantes o retiveram no Rio, o Ministro disse aos jornalistas que não tinha sido escolhido ainda o substituto para o Coronel Válter Baere, que deixou uma das Diretorias do IBC.

ALEIXO E MAGALHAES

O Sr. Pedro Aleixo estêve no Palácio do Planalto, acertando com os chefes dos Gabinetes Militar e Civil diversas medidas para a instalação e funcionamento de seu Gabinete de Vice-Presidente da República. As medidas relacionam-se com requisição de pessoal e aquisição de móveis.

O Chanceler Magalhães Pinto, que estêve com o Marechal Costa e Silva, acertando inclusive critérios para promoções no Itamarati, pediu ao Presidente da República prioridade para a aplicação das verbas para conclusão das obras do edifício do MRE e das residências para diplomatas no Distrito Federal.

Açúcar é mais alegria!
p. a. nascimento-acar

A vida de hoje é movimentada. Açúcar é a forma natural de alguém recuperar as energias perdidas. Por isso quem está sempre em movimento precisa de açúcar. Precisa de alimentos como bolos, pudins, tortas, cremes, doces de todo tipo, sorvetes, bombons, refrigerantes, chocolates, cafèzinhos, geléias e tantos outros "doces" mais. Açúcar é necessário. Com açúcar a gente fica disposto, levando a vida como se ela fôsse um algodão doce.

Açúcar é mais energia!

COLABORAÇÃO DA COOPERATIVA CENTRAL DOS PRODUTORES
DE AÇÚCAR E ÁLCOOL DO ESTADO DE SÃO PAULO

Prêso em Washington um dos líderes do Poder Negro

Martin Luther pede paz

Gettysburg, Pensilvânia e Nova Iorque (AFP-UPI-JB) — Quatro líderes negros integracionistas — Martin Luther King, Roy Wilkins, Philip Randolph e Whitney Young — fizeram ontem um apêlo, em Nova Iorque, para que cessem os distúrbios raciais nos Estados Unidos, afirmando que "nenhuma injustiça pode justificar a atual destruição da comunidade e do povo negros".

Em seu comunicado, os quatro dirigentes negros condenaram as violências e pediram punição para os responsáveis.

Ao mesmo tempo, porém, censuraram acerbamente o Congresso pela indiferença com que aborda o problema dos guetos negros nos Estados Unidos.

APÊLO

O pastor Luther King, Prêmio Nobel da Paz 1965, é Presidente da Conferência de Liderança Cristã do Sul; Randolph é Presidente do Instituto Randolph; Wilkins é Diretor Executivo da Associação Nacional para o Progresso da Gente de Côr, e Young é o Diretor Executivo da Liga Urbana Nacional. Os quatro são considerados os mais conhecidos e mais influentes líderes entre os negros.

Diz seu apêlo:

— O homicídio, o incêndio, e o saque são atos criminosos que devem ser tratados como tais. Aquêles que estimulam, provocam e reclamam especificamente tais ações são culpados pela mesma razão. Não há injustiça que possa justificar a destruição da comunidade e do povo negros.

— Os motins demonstraram que são ineficazes, que semeiam a perturbação e causam grandes prejuízos à população negra, à causa dos direitos civícos e à nação inteira.

Lançamos um apêlo não sòmente aos negros norte-americanos, mas também a seus irmãos brancos que não são inatacáveis. As desvantagens impostas aos cidadãos negros datam de há um século. E se mantêm, porque os cidadãos brancos apóiam essas restrições.

— Finalmente damos nosso apoio ao apêlo do Presidente Johnson a todos os brancos e negros de tôdas as cidades, para que se unam num programa determinado, cujo objetivo é manter a ordem e a lei em tôdas as suas formas, e demonstrar firmemente, com fatos e atitudes, que o motim, o saque e a desordem não serão tolerados.

FBI

Em Gettysburg, Pensilvânia, o ex-Presidente Eisenhower declarou ontem que o FBI deveria investigar os distúrbios atuais, que se apresentam como uma série de desordens bem planejadas e orientadas.

— Quando o Govêrno acredita, com boas razões, que alguma organização interna é a responsável pelos atuais distúrbios, deveria autorizar o FBI a proceder a uma investigação — alegou. Comentou, porém, que, quando de sua estada recente em Washington, o líder republicano no Senado, Everett Dirksen, assegurou-lhe que não havia lei alguma prevendo uma investigação do FBI em casos como agora em Detroit e outras cidades atingidas pelas violências raciais.

Contudo, o FBI é o órgão sôbre o qual se apóia o Departamento de Justiça, no tocante à informações acêrca de distúrbios e desordens internas.

As autoridades do Govêrno nada comentaram acêrca da possibilidade de os recentes distúrbios estarem ligados a uma conspiração nacional.

FRENTE DE LUTA

Radiofoto UPI

Quatro policiais brancos carregam um negro detido durante a luta em Grand Rapids, Michigan

Detroit, Washington (AFP-UPI-JB) — Rap Brown, Presidente do Comitê de Coordenação dos Estudantes Não Violentos (Poder Negro), foi detido ontem no aeroporto de Washington, pelos agentes do FBI, acusado de cumplicidade nos motins que eclodiram em Cambridge (Maryland), e afirma-se que Stokely Carmichael perderá seu passaporte norte-americano, quando regressar de Cuba, onde se encontra para assistir à Conferência da OLAS.

A tensão diminuiu ontem em Cambridge, Rochester e Nova Iorque (ambas no Estado de Nova Iorque) e Toledo (Ohio), mas em Detroit, grupos de franco-atiradores, escondidos nas ruínas fumegantes da cidade continuam a luta com as tropas do Exército, Guarda Nacional e Polícia. O número oficial de baixas na cidade, em quatro dias consecutivos de violências, subiu a 40.

SITUAÇÃO

Os franco-atiradores, agindo em grupos de dois a seis homens, disparam de sótãos, janelas e dos escombros dos edifícios incendiados. Emboscados e mais bem organizados do que nas noites anteriores, conseguiram repelir as tropas, que voltaram à noite com tanques, carros blindados e armas automáticas, travando violenta batalha com os negros. Há também brancos, entre os franco-atiradores e os grupos que continuam saqueando as lojas.

Não se vislumbra ainda o fim da luta e todos os indícios levam à crença de que a rebelião negra de Detroit suplantará a de Watts, na Califórnia, transformando-se no mais sério distúrbio racial da história da Nação. — Os negros construíram a América. Se a América não o reconhecer, nós a queimaremos — declarou Rap Brown, durante um comício, momentos antes de se iniciarem as desordens em Cambridge, têrça-feira.

O cálculo dos prejuízos em Detroit vai além dos US$ 200 milhões e o Presidente da Câmara de Comércio, Dwight Havens, prevê que as perdas possam atingir US$ 1 bilhão, devido aos danos que se refletirão, vários anos, na economia da cidade. Só neste segundo semestre do ano, os negócios no varejo deverão registrar uma queda de US$ 80 milhões.

VÍTIMAS

Entre as últimas vítimas encontradas em Detroit estão uma menina negra de 4 anos e uma mulher branca, de 50 anos, mortalmente atingida quando, de uma janela do Hotel Central, observava a luta entre os franco-atiradores, a Polícia e os homens da Guarda Nacional.

Três policiais foram feridos, em cerrados tiroteios, e uma patrulha de pára-quedistas foi atacada pelos franco-atiradores, nas imediações do Hospital Keifer. Um pôsto de emergência da Polícia recebeu numerosos disparos. Os três policiais feridos fazem parte de uma patrulha de 40 homens, atacada quando já em vigor o toque de recolher. Morreu também um franco-atirador.

Trinta e cinco novos incêndios foram provocados entre as 19 e 21h (hora local). A Polícia, impotente para manter a ordem, pediu reforços e, agora, são 3 200 os pára-quedistas que apóiam os 8 mil homens da Guarda Nacional, Polícia Municipal e os melhores contingentes da Polícia Estadual.

NOVA IORQUE

O setor ocidental de Chicago, que durante mais de um ano permanecia em calma, foi incendiado na madrugada de ontem por grupos de negros.

Policiais, com capacetes de aço e metralhadoras pesadas, ràpidamente contiveram os amotinados, enquanto os bombeiros se mobilizavam para apagar os incêndios, provocados com coquetéis molotov.

Em Mount Vernon, grupos de jovens negros quebraram as vitrinas das lojas comerciais, para saque, mas, com a ajuda da Polícia e da Guarda Nacional, também aí as autoridades ràpidamente restabeleceram a ordem.

No Harlem espanhol, teve efeito contrário a procissão fúnebre que alguns líderes católicos prepararam para o pôrto-riquenho morto domingo pela Polícia. O cortejo provocou novas manifestações de violência, os franco-atiradores voltaram a disparar suas armas do alto dos edifícios e se registraram, pelo menos, quatro explosões com coquetéis molotov.

O Prefeito de Nova Iorque, John Lindsay, que goza de grande popularidade junto aos pôrto-riquenhos, percorreu a zona convulsionada, recomendando às famílias que se abstivessem de sair. Acompanhavam-no o ex-campeão mundial de leves, Carlos Ortiz, e o ex-campeão de meio pesado, José Torres.

OHIO

Toledo, pela segunda noite consecutiva, foi cenário de violências raciais. — Começa tudo de nôvo — disse um porta-voz da Polícia da cidade, situada em Ohio, a 80 quilômetros ao sul de Detroit.

Quinhentos guardas nacionais estão prontos a intervir, em apoio dos policiais que patrulham as ruas. Os incidentes e saques se multiplicaram, alastrando-se do bairro negro a outras zonas. As tropas da Guarda Nacional têm ordem de disparar para matar.

MICHIGAN

A Cidade de Grand Rapids continua a sofrer com as desordens raciais. Incêndios foram provocados ontem, numa extensão de três quilômetros, os saques continuaram e reforços policiais foram enviados ao bairro negro.

A Polícia apreendeu 80 coquetéis molotov e unidades da Guarda Nacional estão prontas a intervir a qualquer momento.

Além de Detroit e Grand Rapids pelo menos outras cinco cidades do Michigan informaram sôbre violências raciais, da noite de têrça para ontem: Saginaw, Flint, Mount Clemens, Benton Harbor e Muskegon.

CARMICHAEL

As informações sôbre a cassação do passaporte de Carmichael, por ter viajado para Cuba sem autorização do Govêrno, foram prestadas ontem por um porta-voz do Departamento de Estado.

Carmichael terá um prazo de 60 dias para apelar da decisão do Govêrno. Nascido em Trinidad, em 30 de junho de 1941, o líder integracionista naturalizou-se norte-americano ainda em sua infância.

Fidel comemora Revolução com elogio aos que lutam nos EUA

Miami (UPI-JB) — O Primeiro-Ministro Fidel Castro, ao falar ontem em Santiago de Cuba, elogiou o líder do Poder Negro Stokeley Carmichael e disse que os negros norte-americanos têm um "vínculo comum" com os comunistas de Cuba, Vietname e tôda a América Latina.

Ao presidir a comemoração anual da data de 26 de julho, Fidel deu um tratamento especial a Carmichael quando o apresentou a milhares de cubanos que se reuniram em Santiago. Carmichael ocupou um lugar de honra ao lado de dirigentes comunistas vietnamitas e latino-americanos.

Fidel afirmou que "êste aniversário — que marca o início da revolução cubana em 1953 — é um símbolo dos mesmos ideais que considero são compartilhados pelos negros norte-americanos e pelas massas latino-americanas e vietnamitas".

Fidel não empregou especificamente a palavra negros, porém sua referência "ao povo oprimido dos Estados Unidos" não deixou lugar a dúvidas sôbre quem falava.

Em entrevista ao matutino **Granma**, órgão do Partido Comunista de Cuba, Carmichael disse, pouco depois de chegar a Havana procedente de Londres, que considerava uma honra encontrar-se em Cuba e afirmou que a luta do povo cubano é parte importante da luta pela humanidade.

NOVA INVASÃO

No seu discurso, Fidel afirmou que Cuba deveria começar a acostumar-se à idéia de que, no caso de uma invasão, "vamos ter de lutar sós", pois "estamos a milhares de quilômetros de distância de qualquer país que possa prestar-nos alguma ajuda". Acrescentou, porém, que "êste país, no campo militar, jamais será derrotado".

Detroit após quatro dias de combates

Louis Cassels
Especial para o JB

Detroit (UPI-JB) — A caminho do aeroporto para o centro da cidade, passamos por um caminhão carregado de caixões. É possível que tenha sido apenas uma coincidência, uma tarefa de rotina que surpreendia um recém-chegado. Mas apresentava em si o seu simbolismo.

Detroit é uma cidade marcada pela morte.

Das 22h10m às 22h45m de têrça-feira — os 35 minutos mais longos de minha vida — permaneci deitado no assoalho de um automóvel, enquanto pára-quedistas, homens da Guarda Nacional e da Polícia travavam verdadeira batalha com franco-atiradores que nos atingiam, dos telhados escuros dos edifícios adjacentes.

Comigo estavam dois outros repórteres da UPI, Frank Beatty e Howard Fields. Beatty dirigia. Fields ia a seu lado, no assento dianteiro e eu, atrás.

Tentávamos atingir a Rua 12, perto do setor ocidental, o cenário dos piores choques nas noites de domingo e segunda-feira. Mas tôdas as vias de acesso estavam bloqueadas pelas barricadas da Polícia. Paramos numa delas. Beatty saltou, mostrou suas credenciais e tentou pedir passagem avante.

— Querem ir à Rua 12? — perguntou um policial, incrédulo. — Querem morrer?

Nós o asseguramos que não tínhamos a menor vontade de correr perigo, mas, segundos depois, era exatamente o que fazíamos.

Tudo aconteceu tão depressa que, mesmo agora, nenhum de nós pode reconstruir com exatidão a seqüência dos acontecimentos. Ouviu-se um disparo perto, a seguir uma série de gritos, logo uma sucessão rápida de tiros, mais gritos e correrias. Carros da Polícia e jipes cheios de soldados de repente se materializaram em tôdas as direções, e o crack-crack-crack dos tiros tornou-se contínuo.

Beatty pulou do carro com a máquina fotográfica na mão, esperando tirar fotos, mas nem chegou a ajustá-la. O fogo dos franco-atiradores obrigou-o a procurar refúgio embaixo do automóvel, ao lado de um oficial da Polícia Estadual que o informou, num tom de voz bastante persuasivo: — Se você disparar êsse *flash*, passo-lhe fogo.

O som das balas batendo no telhado de metal de um carro da Polícia demoveu-me de minha última suspeita de que os protetores da lei e da ordem atiravam às cegas. Havia certamente alguém mais na noite, que não simpatizava conosco.

Mergulhei no assoalho do carro. Fields fêz o mesmo, no banco da frente. Algum tempo depois — parecia que se haviam passado horas, mas na realidade foram apenas 15 minutos — houve uma súbita e inexplicável trégua nos tiroteios e um pára-quedista deu o berro: — Ponham-se daqui para fora, depressa! — Beatty escorregou de debaixo do carro, pulou para o volante e partimos, bem atrás de um carro da Polícia.

Uma ou duas quadras adiante, voltamos a encontrar uma rua profusamente iluminada, a apenas dois quarteirões do Edifício Fisher, um dos mais importantes prédios do centro da Cidade. Fields foi acometido de um ataque de consciência jornalística. Insistiu para que parássemos num bloco de apartamentos, para telefonar e contar o ocorrido. — Afinal, disse, com lógica irrespondível, foi para isso que viemos aqui.

Enquanto telefonava, o pesadelo começou de nôvo. Carros da Polícia e jipes vieram a tôda para o local, onde tínhamos estacionado e começaram a atirar. Voltamos a nos deitar no chão.

Mas o mais sensacional foi quando dois pára-quedistas tomaram cobertura atrás de nosso carro, disparando contra um franco-atirador invisível, no telhado do edifício onde Fields estava telefonando.

Um dos pára-quedistas, um sargento que passara o pior no Vietname, iniciou um bate-papo amigável comigo; através da janela aberta do carro:

— Vocês são repórteres? — indagou, vendo a placa da UPI no pára-brisa. Quando respondi afirmativamente, perguntou: — E vocês são bem pagos para estar aqui?

Do assoalho, Beatty replicou com uma enérgica e inapelável negativa. — Bem, acho que vocês são uns tolos de estarem aqui, então. Mas não saiam agora, por favor. Vocês passarão em cima do meu pé.

Para nosso grande alívio, o pára-quedista e seu companheiro se deslocaram para outro abrigo. Houve uma nova trégua no tiroteio e Fields apareceu, saindo do prédio. Pulou para o assento da frente e Beatty deu partida ao carro, antes mesmo de a porta se fechar. Voltamos à redação da UPI, sem maiores incidentes.

Casa Branca não tem férias

Stewart Hensley
Especial para o JB

Washington (UPI-JB) — A Casa Branca estêve livre de crises por um breve período no último fim de semana, mas agora os problemas voltaram com lutas de ruas, saques e mortes em Detroit e em vários pontos do país.

O Presidente Johnson e seus auxiliares estão num período bastante cheio em acontecimentos: guerra no Oriente Médio no início de junho, o encontro de Glassboro entre Johnson e Kossiguin, a explosão racial em Newark e a primeira greve nacional de ferroviários nos últimos 21 anos.

Nas últimas seis semanas, o Presidente e seus auxiliares não passaram uma hora sem estar às voltas com uma crise em desenvolvimento a exigir todo o esfôrço do Govêrno. Quando tudo parecia começar a serenar surgia algo como, no último fim de semana, a greve nacional que parou as estradas de ferro dos Estados Unidos pela primeira vez em 21 anos.

Depois de uns dias tranqüilos, a tormenta voltou ao receber a Casa Branca as informações de que os negros e a Polícia estavam lutando nas ruas de Detroit. O Presidente Johnson teve um dia atarefadíssimo, consultando o Procurador-Geral Rizsey Clark e o Secretário de Defesa, Robert McNamara, para o envio de pára-quedistas de suas bases na Carolina do Norte e em Kentucky para as ruas de Detroit.

A decisão de enviar tropas para o Michigan em atendimento ao pedido do Governador George Romney não foi tão simples de se tomar como parece à primeira vista, pois envolveu uma série de considerações políticas que preocuparam sèriamente o Comandante-Chefe das Fôrças Armadas, Presidente Lyndon Johnson.

Os republicanos tentaram responsabilizar Johnson, em parte, pelo que aconteceu em Detroit. Mas o fato é que o Governador Romney não requisitou imediatamente as tropas federais aos primeiros sinais da revolta dos negros, talvez na esperança de que tudo se solucionasse ràpidamente.

Quando o Governador Romney decidiu apelar para Johnson e seu Procurador-Geral, foi informado pela Casa Branca de que deveria fazer seu pedido por escrito à Casa Branca e ao Departamento de Justiça. Êle o fêz, porém as mensagens não chegaram tão rápidas quanto se esperava e sòmente quando tinha o apêlo na mão é que Johnson ordenou a McNamara o início do deslocamento das tropas.

O Presidente Johnson sabe que o Governador Romney e o Prefeito Jerome Cavanaugh o criticaram por não ter enviado as tropas federais imediatamente após seu desembarque numa base militar localizada a 20 milhas da Cidade. Acontece que o enviado especial do Presidente Johnson a Detroit, Cyrus R. Vance, não ficou satisfeito com sua primeira conversa com Romney, que acentuou o fato de que as tropas eram absolutamente necessárias naquele momento.

Como a violência recrudesceu na segunda-feira à noite, Vance e o Comandante dos 4 700 pára-quedistas, Tenente-General John L. Throckmorton, informaram ao Presidente Johnson e ao Secretário McNamara que a situação ficara pior. O Diretor do FBI, Edgar Hoover, estêve na Casa Branca fornecendo informações colhidas por seus agentes no local da luta.

Pouco depois das 22h30m de segunda-feira, o Presidente Johnson já sabia bastante sôbre a revolta em Detroit: ordenou a intervenção das tropas e autorizou McNamara a federalizar a Guarda Nacional do Michigan.

Johnson faz apêlo pró-reformas

Washington (UPI-JB — O Presidente Johnson lançou um apêlo à juventude dos Estados Unidos para lutar em favor da reforma social dentro da legalidade, nunca violando as leis do país.

Lembrou Johnson que a nação já enfrentou, antes, problema e desafio semelhantes e evocou as palavras de Abraham Lincoln durante uma outra crise: — Que cada homem se lembre de que infringir a lei é esmagar os princípios de seus antepassados e destruir sua própria natureza e a liberdade de seus filhos.

— Ser um reformista é ser responsável — disse o Presidente a um grupo de 100 jovens da Boys Nation que, pela primeira vez, tem um presidente negro. Encontraram-se com Johnson nos jardins da Casa Branca.

Johnson defendeu o princípio de respeito às leis da da sociedade. Reconstruir a sociedade sim, mas modificando as leis, melhorando-as, nunca deixando que se enfraqueçam e que venham a destruir tudo quanto foi conquistado.

Exortou Johnson os jovens a dedicar alguns anos de sua vida ao serviço público, paralelamente a seus planos profissionais, dizendo: — Precisamos de jovens que desejem trabalhar por alguma coisa mais que dinheiro, por lucros medidos em têrmos de felicidade humana, bem-estar humano e dignidade humana.

De Bimini, nas Baamas, ergueu-se uma outra voz de condenação às violências: a do congressista negro Adam Clayton Powell, demitido de suas funções. Declarou Powell não aprovar as desordens, mas julgar a rebelião dos negros uma fase necessária da revolução negra.

Adam Powell culpou o Congresso por "se rir, mofar e desprezar o problema da miséria do povo negro", recusando-se inclusive a aprovar verbas federais para um programa de extermínio às ratazanas dos **slums**.

PARA SUA SEGURANÇA E TRANQÜILIDADE, LEVE TRAVELER'S CHECKS "CITIBANK" EM SUA PRÓXIMA VIAGEM.

Você poderá encontrá-los à venda nos seguintes estabelecimentos:

Banco da América S/A
Banco Boavista S/A
Banco Bordallo Brenha S/A
Banco do Brasil S/A
Banco Comércio e Indústria de Minas Gerais S/A
Banco Econômico da Bahia S/A
Banco do Estado da Guanabara S/A
Banco Federal Itaú Sul Americano S/A
Banco Francês e Italiano para a América do Sul S/A
Banco do Intercâmbio Nacional S/A
Banco Italo-Belga S/A
Banco Lowndes S/A
Banco Mercantil de Minas Gerais S/A
Banco Mercantil de Niterói S/A
Banco Mineiro do Oeste S/A
Banco Moreira Salles S/A
Banco Nacional Brasileiro S/A
Banco Nacional do Comércio S/A
Banco Nôvo Mundo S/A
Banco Português do Brasil S/A
Banco de São Paulo S/A
Banco Ultramarino Brasileiro S/A
Borbrenha S/A - Câmbio, Turismo e Passagens
The Bank of Tokyo Ltd.
ou nas filiais do
First National City Bank

Delegados do Brasil e mais quatro nações chegam a Cuba para conferência da OLAS

Havana (UPI-AFP-JB) — Os delegados do Brasil, Chile, México, Argentina e Costa Rica chegaram ontem à Capital cubana para participar dos preparativos finais da I Conferência da Organização Latino-Americana de Solidariedade (OLAS), cujo início estava previsto para amanhã mas foi transferido para o dia 31.

O Brasil está representado por Carlos Marighela e Aluísio Palhano. A delegação argentina chegou à Havana via Praga e é integrada por John Williams Cooke, da Ação Revolucionária Peronista, Carlos Laforgue e Alberto Desimoe, do Partido Socialista.

COBERTURA

Entre os jornalistas que cobrirão a reunião dos líderes de esquerda do Hemisfério está o editor da revista *Sucessos*, do México, Vario Menendez, que estêve algum tempo prêso na Colômbia sob a acusação de colaborar com os guerrilheiros. Na realidade, segundo Menendez, nada mais fêz que presenciar um ataque dos rebeldes a um destacamento do Exército.

OEA sabe tudo sôbre a intervenção de Havana

Washington (UPI-AFP-JB) — A XII Reunião de Consulta dos Chanceleres americanos recebeu ontem o relatório da Comissão Especial que investigou as acusações da Venezuela contra Cuba e decidiu enviar cópias a todos os Govêrno do Hemisfério para que apressem a realização da conferência dos Chanceleres marcada inicialmente para o dia 14 de agôsto em Washington.

O relatório considera o Govêrno cubano como culpado de "preparar, organizar a subversão armada e a espionagem em prejuízo dos demais países do Hemisfério". A Comissão de investigação durante cinco dias fêz investigações na Venezuela sôbre a situação das guerrilhas e a forma pela qual agentes cubanos tentaram invadir o país.

AÇÃO ARMADA

Segundo a Comissão de Investigações, 62 cubanos e nove venezuelanos partiram da terminal marítima de Havana para Santiago de Cuba no dia 28 de abril, de onde zarpou para a Venezuela. A travessia durou cinco dias e a lancha em que viajavam, chamada **Sierra**, assim que entrou em águas venezuelanas parou para que os invasores chegassem à terra através do barco **Zoadinc**, de fabricação francesa.

Mais tarde, no entanto, os cubanos foram descobertos, alguns terminaram sendo detidos pelos soldados venezuelanos, enquanto os outros batiam em retirada. Depois do assassinato do irmão do Chanceler Irribaren Borges, o Govêrno venezuelano denunciou o Govêrno cubano por sua intervenção nos assuntos do país e pediu que a Organização dos Estados Americanos fizesse uma investigação sôbre as denúncias que apresentara.

A Comissão da Organização dos Estados Americanos contou com a ajuda de militares de várias nações latino-americanas, que funcionaram como assessôres para assuntos militares e forneceram detalhes a respeito do cubano Antonio Briones, chefe da invasão e morto em combate com os venezuelanos.

PLANEJAMENTO

O principal ataque da Comissão é endereçado ao grande planejamento feito pelos comunistas latino-americanos em relação à Venezuela, especialmente. O relatório diz que existe na Venezuela uma organização cuidadosamente formada que tem por objetivo a espionagem, as comunicações clandestinas e a infiltração apoiada e estimulada pelo Govêrno de Cuba, que também mantém contato com outros países.

A seguir, diz que a Venezuela é um dos principais objetivos do atual regime de Cuba, país que usa para suas finalidades dos seguintes meios:

1 — treinamento em seu território de elementos de países latino-americanos para as guerrilhas, terrorismo e espionagem bem como escolas especiais para táticas subversivas;

2 — fornecimento clandestino de armas, materiais e fundos;

3 — uma constante campanha de propaganda subversiva;

4 — operações de renda clandestina para facilitar as comunicações, a espionagem, o movimento de pessoas, fundos e propaganda;

5 — o transporte de desembarque de homens para apoiar as guerrilhas.

Sette Câmara crê na paz no Oriente

O Embaixador Sette Câmara, Chefe da Delegação do Brasil nas Nações Unidas, chegou ontem de férias e informou no Galeão que o projeto brasileiro de internacionalização dos lugares santos de Jerusalém conta com grande apoio na ONU e "mais cedo ou mais tarde Israel acabará concordando com a idéia".

O Sr. Sette Câmara admitiu o impasse na solução da crise entre árabes e israelenses porque os árabes não aceitam o fim do estado de beligerância contra Israel que, por sua vez, se recusa a sair das posições conquistadas sem antes obter um acôrdo com os árabes através de negociações diretas.

Raúl Leoni escapa a atentado

Caracas (UPI-AFP-JB) — Duas granadas de alto poder explosivo foram lançadas ontem de manhã contra a residência do Presidente Raúl Leoni, danificando a parede de uma casa vizinha e um carro estacionado. A Polícia acusou Havana de ter preparado o atentado.

Um porta-voz do Govêrno informou que ainda é cedo para dizer-se da gravidade do atentado, pois a explosão se deu a 50 metros da residência do Presidente Leoni, conhecida como *La Casona*. O Departamento Central de Informações da Venezuela está investigando o ocorrido para fixar até onde vai a responsabilidade dos terroristas da Frente de Libertação Nacional.

Dayan anuncia recusa da RAU em aceitar barcos de Israel no Canal de Suez

Telaviv (AFP-UPI-JB) — O Egito recusou o princípio de reciprocidade de navegação no Canal de Suez para embarcações israelenses e egípcias e a fixação de uma linha de cessar-fogo na Zona do Canal, anunciou ontem o Ministro da Defesa de Israel, General Moshe Dayan, após ter sido informado da decisão do Govêrno do Cairo pelo General Odd Bull, representante da ONU.

Segundo porta-voz israelense, o General Dayan comunicou ao General Bull que não haveria cessação de fogo sem a existência de uma linha precisa no Canal, traçada num mapa e aceita por ambas as partes. O representante da ONU tinha sido enviado ao Cairo para apresentar uma proposta neste sentido à RAU.

DECISÃO DA ONU

O Ministro da Defesa declarou que a negativa egípcia de aceitar uma linha equivale na prática a uma rejeição da cessação de fogo decidida pelo Conselho de Segurança e acatada por Israel, acrescentando que a RAU será obrigada a mudar sua decisão.

Durante hora e meia, o General Dayan e seus principais assessôres políticos ficaram reunidos com o observador das Nações Unidas, no Ministério da Defesa. Êste foi o primeiro contato do General Bull com o Govêrno israelense, desde que regressou na têrça-feira do Cairo, onde manteve longas entrevistas com os dirigentes egípcios, durante cinco dias.

NENHUMA PROMESSA

Tudo indica que o chefe da organização de observadores da trégua não conseguiu obter nenhuma promessa da parte dos egípcios de que não atirarão contra qualquer embarcação israelense que tente navegar pelo Canal, mas, segundo revelou até agora não houve nenhum incidente.

Israel insiste que a linha de cessação de fogo atravesse o Canal pelo meio e que tanto egípcios como israelenses tenham o direito de usar livremente o seu lado. Nenhuma das duas partes navegou por Suez nos últimos dias, com exceção dos rebocadores egípcios que ajudam os navios de carga estrangeiros parados no meio do Canal.

Segunda-feira última, representantes de diversas Embaixadas no Cairo partiram para a zona do Canal a fim de visitar os barcos de suas respectivas bandeiras que se encontram detidos. O Govêrno israelense foi notificado a respeito dessa visita com antecedência.

Argélia inicia sua mobilização geral

Argel e Cairo (AFP — UPI — JB) — Por ordem do Presidente Houari Boumedienne, todos os argelinos em idade militar serão mobilizados, anunciou ontem um boletim oficial do Govêrno, explicando que a medida se aplica prioritàriamente aos ex-combatentes do Exército de Libertação Nacional e aos que tenham servido no Exército Nacional ou em Fôrças Armadas estrangeiras.

O Govêrno egípcio revelou ontem que seu orçamento para o ano fiscal 1967-68 determinará uma série de sacrifícios, inclusive novos impostos e aumentos de preços para equilibrar a perda na arrecadação, em conseqüência da guerra contra Israel, no mês passado.

PERDAS DE GUERRA

O Ministério da Fazenda no Cairo anunciou que o orçamento será de NCr$ 1 210 890 000,00 (um quatrilhão, duzentos e dez trilhões, oitocentos e noventa bilhões de cruzeiros antigos), informando que houve um acréscimo considerável em relação ao antigo orçamento.

O Govêrno criou uma série de novos impostos para cobrir em parte a diminuição da arrecadação por causa do fechamento do Canal de Suez e da perda de poços de petróleo no Deserto de Sinai, atualmente em poder de Israel.

O prejuízo decorrente da perda destas duas fontes de renda é da ordem de NCr$ 1 074 054 000,00 (um quatrilhão, setenta e quatro trilhões e cinqüenta e quatro milhões de cruzeiros antigos), o que provoca um deficit orçamentário de NCr$ 256 024 500,00 (duzentos e cinqüenta e seis trilhões, vinte e quatro bilhões e quinhentos milhões de cruzeiros antigos).

Em contraste com as reduções civis, o Govêrno egípcio aumentou as verbas militares, que supostamente deverão cobrir os gastos com a reorganização do Exército e a Fôrça Aérea Nacional, parcialmente destruída durante a guerra.

Árabes agitam em Jerusalém

Jerusalém (AFP-JB) — Cinco árabes foram detidos na noite de têrça-feira na velha Cidade de Jerusalém por distribuir panfletos pregando a "não cooperação com as autoridades israelenses" e a "libertação da Palestina das mãos do inimigo", anunciou o jornal israelense **Maariv**.

Diz o jornal que a detenção de um professor com um pacote de panfletos permitiu descobrir a organização. Aguardam-se novas prisões.

Os volantes, assinados pelo "Movimento de Libertação", advertem os "colaboradores" árabes com as autoridades israelenses das conseqüências de seus atos.

Um dos mais conhecidos notáveis da margem ocidental do Jordão e que escolheu a via da "cooperação", Mohammed Jaberi, Prefeito da Cidade de Hebron, no Sul de Jerusalém, declarou aos jornalistas israelenses que não se importará de defender-se ante um tribunal, e justificar sua opção, no caso de um retôrno das autoridades jordanianas.

"Não temo a morte", declarou Jaberi, acrescentando que a municipalidade de Hebron aprovou por unanimidade sua política.

Jaberi, que se dizia chegado ao Rei Hussein, foi um dos primeiros a preconizar a cooperação, logo que as tropas israelenses começaram a chegar, e a expressar pùblicamente o reconhecimento pela atitude destas.

Por sua vez, o General Uzi Narkis, comandante da frente do centro e das fôrças de ocupação da Cisjordânia, declarou ao jornal do Exército israelense **Bamahané** que é de se esperar que ocorram, nessa região, atos de sabotagem do tipo dos já registrados, antes da guerra, por membros da organização palestina "Al Fattah".

Mas tais atividades — acrescentou — não nos causarão problemas muito graves.

O General Narkis afirmou que não existe verdadeiro ódio contra os israelenses "nas cidades" da margem ocidental do Jordão.

Jornal do Exército chinês ameaça esmagar rebelião militar iniciada em Wuhan

Hong-Kong (UPI-JB) — O *Diário do Exército de Libertação*, porta-voz do Exército chinês, ameaçou ontem esmagar a guarnição militar da Cidade de Wuhan que se levantou contra o Presidente Mao Tisé-tung em apoio a Liu Shao-chi.

A Rádio de Pequim divulgou, ontem à noite, a íntegra do editorial do *Diário do Exército de Libertação* que afirma que "um punhado de estúpidos" com posições de poder tanto no Exército como no Partido levam a cabo "novos ataques loucos" contra os maoístas. Todos os inimigos de Mao — acrescenta — serão lançados sem piedade na lata do lixo.

APÊLO À LUTA

Dirigindo-se aos partidários de Mao em Wuhan, o jornal do Exército escreveu: "Camaradas de combate em Wuhan, vossa luta não é isolada. Todos os demais Comandantes das Fôrças Armadas apóiam as fôrças leais."

Os observadores ocidentais sublinham especialmente que a Rádio de Pequim preferiu um tom defensivo no lugar das simples acusações contra os inimigos de Mao. Destaca-se também que a Rádio reconheceu, indiretamente, que um grande Exército havia se levantado contra Mao. Oficiosamente, calcula-se em um milhão o total de militares adversários de Mao em Wuhan e adjacências.

PELO PODER

Em Londres, as especulações sôbre o que realmente está acontecendo na China aumentaram nas últimas horas com a informação de que Mao enfrenta sua mais perigosa luta desde que desencadeou a revolução cultural para deter as manobras de Liu Shao-chi em busca do Poder.

Muitos diplomatas ocidentais acham que Mao não está ainda em perigo e que o foco da luta se resume numa disputa entre alguns líderes militares e o Comitê Central do Partido Comunista chinês.

MORTES

Em Hong-Kong, o jornal **Hung Sheung** informou ontem que mais de mil pessoas morreram ou ficaram gravemente feridas durante os choques ocorridos há poucos dias em Cantão entre partidários e adversários do Presidente Mao.

Um dirigente da estrada de ferro Kowloon-Cantão confirmou que as viagens ferroviárias estão interrompidas entre Cantão e o resto do país. Disse também que há três explicações possíveis para êste fato: avarias na linha ocasionadas por deslizamentos de terra; choques entre guardas vermelhos e membros do pessoal das estradas de ferro em Cantão e requisição dos trens para transportar tropas na Província de Hupeh, na China central.

REPERCUSSÃO NOS EUA

As autoridades norte-americanas acham que as informações procedentes da China são bastante confusas e, no momento, é inteiramente impossível fazer uma previsão sôbre o futuro do Presidente Mao Tsé-tung.

Uma coisa, no entanto, é certa: Mao está em dificuldades novamente devido a seu esfôrço em purgar a burocracia do Partido dos elementos revisionistas e fixar sua doutrina baseada nos primeiros tempos do comunismo.

Os observadores políticos norte-americanos acham impossível uma conclusão sôbre as marchas e contramarchas dos adversários e amigos de Mao, sendo certo que o Presidente chinês mantém intacto seu apoio na maior parte do Exército e que Chu En-lai fêz algumas concessões a elementos anti-Mao para evitar dificuldades maiores ao Govêrno.

BANCO DE INVESTIMENTO DO BRASIL S.A.

Carta Patente N.º A-2941/66 de 23.2.67
Inscrição no Cadastro Geral de Contribuintes N.º 60.400.512
Capital e Reservas NCr$ 5.215.694,27

BALANÇO SEMESTRAL EM 30 DE JUNHO DE 1967

ATIVO

A — DISPONÍVEL		
CAIXA:		
Em moeda corrente	700,00	
Em depósitos em Bancos	1.942.015,08	1.942.715,08
B — REALIZÁVEL		
Depósito no Banco do Brasil S/A — Dec. Lei 157	1.358.223,02	
Devedores por Contratos de Crédito-Resolução 21	23.264.403,96	
Devedores por Responsabilidades Cambiais	1.594.374,39	
Devedores por Empréstimos	7.610.000,00	
Contas Correntes s/Juros	2.170,25	
Títulos a Receber	18.096,68	
Capital a Realizar	223,50	
Outros Créditos	77.545,38	
Títulos e Valores Mobiliários	5.239.826,03	39.164.863,21
C — IMOBILIZADO		
Veículos	7.329,00	
Móveis e Utensílios	1.079,15	8.408,15
D — RESULTADOS PENDENTES		
Despesas Diferidas		187.738,23
E — CONTAS DE COMPENSAÇÃO		
Valores em Garantia	41.012.004,67	
Outras Contas	7.149,90	41.019.154,57
		82.322.879,24

PASSIVO

F — NÃO EXIGÍVEL			
Capital:			
de Residentes no País	4.671.018,00		
de Residentes no Exterior	328.982,00	5.000.000,00	
Fundo de Reserva Legal		168.844,58	
Fundo de Amortização do Ativo		3.184,86	
Fundo de Indenizações Trabalhistas — Lei 4357/67		4.543,83	
Provisão para Devedores Duvidosos		39.121,00	5.215.694,27
G — EXIGÍVEL			
Contas Correntes s/Juros		1.456.411,35	
Contas a Pagar		173.754,62	
Depósitos a Prazo Fixo — C/CM		7.410.000,00	
Dividendos a Pagar		36.368,18	
Investidores — Dec. Lei 157		1.358.223,02	
Provisão para Impostos		3.880,45	
Refinanciamento p/BANCENTRAL — Resolução 21		23.257.807,58	
Títulos Cambiais a Pagar		1.610.357,68	
Obrigações Diversas		153.294,50	35.460.097,38
H — RESULTADOS PENDENTES			
Contas de Resultado		211.615,39	
Receitas Diferidas		416.317,63	627.933,02
I — CONTAS DE COMPENSAÇÃO			
Depositantes de Valores em Garantia		41.012.004,67	
Outras Contas		7.149,90	41.019.154,57
			82.322.879,24

DEMONSTRAÇÃO DA CONTA "LUCROS E PERDAS"

Período de 1.º de Janeiro a 30 de Junho de 1967

DÉBITO

Honorários, ordenados, 13. salário, encargos da previdência social, material de expediente, propaganda e publicidade, comissões, despesas financeiras, seguros e outros gastos		1.115.006,49
Impostos, Taxas e Licenças		17.522,82
Perdas Diversas		10.024,01
Fundo de Amortização do Ativo		741,89
Fundo de Reserva Legal		10.339,79
Saldo de Lucros à Disposição da Assembléia Geral:		
do Exercício Anterior	15.159,40	
dêste Semestre	196.455,99	211.615,39
		1.365.250,39

CRÉDITO

Lucros de Exercícios Anteriores		172.047,40	
Menos: —			
Dividendo n. 1 à razão de 6 % s/o Capital de NCr$ 2.614.800,00			
de Residentes no País	138.346,74		
de Residentes no Exterior	18.541,26	156.888,00	15.159,40
Rendas de Investimentos, Títulos e Valores Mobiliários, Juros, Comissões, Honorários e Outras Rendas			1.350.090,99
			1.365.250,39

CONSELHO DE ADMINISTRAÇÃO

Walther Moreira Salles	— Diretor Presidente
George Patten Shaw	— Diretor Vice-Presidente
Orlandy Rubem Corrêa	— Diretor Vice-Presidente
Augusto Trajano de Azevedo Antunes	— Diretor Conselheiro
David Beaty III	— Diretor Conselheiro
Antonio Gallotti	— Diretor Conselheiro
Carlos de Moraes Barros	— Diretor Conselheiro
José Luiz Bulhões Pedreira	— Diretor Conselheiro
Derek Herbert Lowell Parker	— Diretor Conselheiro

DIRETORES EXECUTIVOS

Walther Moreira Salles
George Patten Shaw
Orlandy Rubem Corrêa
Roberto Teixeira da Costa
Hans Jurgen Wilhelm Horch
Jean François Regis Soublin

AUTORIZO A PUBLICAÇÃO

ROBERTO TEIXEIRA DA COSTA
Diretor Executivo

JOSEPHINO ALDERICO BENVENUTTI
Contador
C. R. C. S. P. — 45.072 — "S" GB

---

correção monetária e juros pagos cada 3 meses

isentas de impôsto de renda

negociáveis a qualquer momento

LETRAS IMOBILIÁRIAS NÔVO RIO

- Ao portador
- Liquidez garantida pelo Banco Nacional de Habitação

NÔVO RIO
CRÉDITO IMOBILIÁRIO S. A.
Carta Patente n.º A 67/2039 do Banco Central do Brasil
Inscrição no BNH n.º 26
Rua do Carmo, 27 - 4.º andar - tel.: 31-5830
Av. Rio Branco, 156 - Edifício Avenida Central
subsolo - loja 104 - tel.: 32-0203 - GB

DIRETORIA
PRESIDENTE
Carlos Lacerda
VICE-PRESIDENTE
Antonio Carlos de Almeida Braga
VICE-PRESIDENTE
Mário Lorenzo Fernandez
DIRETOR-SUPERINTENDENTE
Carlos Eduardo Corrêa
DIRETOR-TÉCNICO
Marcos Tamoyo
DIRETORES
Eduardo Celestino Rodrigues
Epaminondas Moreira do Valle
Sérgio Lacerda
José Zobaran Filho

LINS - 4035

Informe JB

Censura

Os filmes sôbre os funerais do Presidente Castelo Branco, feitos pelos correspondentes estrangeiros de televisão, não saíram "legalmente" do Brasil. Motivo: a lei não permite a saída de filmes sem o visto da Censura.

Não é uma novidade para os correspondentes estrangeiros. A lei já existia antes da televisão. Aliás, há quem diga que é mesmo anterior à própria existência do cinematógrafo, de tão antiga.

• • •

Durante mais de dois anos, graças à intervenção do Sr. Dário Castro Alves, então Assessor de Imprensa do Ministério das Relações Exteriores, e à compreensão do Sr. Epaminondas Moreira do Vale e de seus auxiliares Salgado, Joval e Manuel Tôrres, na Alfândega, os correspondentes de rádio e televisão puderam trabalhar no Brasil como em qualquer parte do mundo.

• • •

A apresentação da carteira fornecida pelo Itamarati era suficiente para o despacho do material da imprensa. E mesmo o Inspetor da Alfândega tem a obrigação de saber que os acontecimentos do dia só podem ser exibidos se chegarem no mesmo dia ou no dia seguinte a Londres, Paris, Nova Iorque e outras cidades do mundo.

• • •

Verdade que a Alfândega apenas se limita a cumprir a lei, mas da pior maneira possível. Até porque não é possível exibir os filmes à Censura: a CBS trabalha em 16 milímetros e a côres, a TV francesa e a TV alemã com filmes reversíveis — e êsses filmes não podem ser revelados no Brasil.

• • •

Além de tudo, o legislador não pensava, evidentemente, em submeter à Censura filmes jornalísticos. A interpretação das autoridades é errônea. Por que censurar filmes e não censurar os artigos escritos?

De férias

Em Belém, semana passada, participantes do Congresso Nacional de Municípios que lotavam o tradicional Teatro da Paz esperaram quase uma hora pelo início da peça *Pedreira das Almas*, de Jorge Andrade, que ia ser representada pela Escola de Arte Dramática da Universidade do Pará.

Depois veio o pedido de desculpas: o censor estava de férias e não deixara substituto — razão pela qual não haveria espetáculo.

E não houve.

Alívio

O Sr. Henning Bollesen, Presidente da Ultragás, dava ontem o seu depoimento sôbre a recuperação das vendas do setor de eletrodomésticos, na qualidade de Vice-Presidente da Ultralar:

— Não se pode dizer ainda que a indústria esteja completamente recuperada, mas ninguém negará que nos últimos meses houve um impulso bastante grande em todo o setor. Quem quiser dissipar dúvidas e êsse pessimismo reinante nas cidades, sobrevoe — basta sobrevoar — o interior de São Paulo.

Fusão

Édson Coelho e Sérgio Junqueira, relações públicas da Willys Overland e da Ford, chamam a atenção para "importante informação que será divulgada hoje à tarde em Detroit e Califórnia", relativamente às negociações entre a Ford e a Willys. Estão certos de que a notícia terá profunda repercussão no mercado automobilístico brasileiro.

• • •

É a fusão das duas fábricas, que assim tem o seu segundo impacto.

Esperança

Quando estêve recentemente em Lecce, na Itália, o Editor de Esportes do JORNAL DO BRASIL, Oldemário Touguinhó, acabou fazendo amizade com um funcionário da agência do Correio local, Mitria Giuseppe, onde passava os seus telegramas. Agora o amigo italiano escreve a Oldemário Touguinhó uma carta em que conclui assim:

"Aqui a vida é boa e vai sempre na mesma. No Brasil, como vai? Esperamos que a vida vá sempre melhor, tanto mais que o Brasil tem um grande futuro e constitui a esperança da humanidade."

Alfândega

Há informações de que os serviços da Alfândega do Rio de Janeiro estão apresentando substancial melhora, e tendem a melhorar ainda mais, com o aperfeiçoamento e treinamento do pessoal, melhores condições de trabalho e outras medidas que lá se impunham para que aquela repartição possa funcionar com eficiência.

Graças à intervenção pessoal do Ministro Delfim Neto, várias providências foram tomadas e já se pode notar alguns dos seus efeitos. Esperemos que o trabalho seja levado adiante. Em setembro teremos aí três mil estrangeiros, para a conferência do FMI.

Convicção

A propósito da declaração feita em Quebec pelo Presidente Charles De Gaulle, aplaudindo o movimento separatista, alguém lembrava ontem observação feita em Teerã pelo Presidente Roosevelt, durante a II Grande Guerra, sôbre a personalidade do líder francês.

Como está contado no livro de James Roosevelt, a certa altura das negociações o Presidente americano disse ao filho:

— Qualquer dia dêstes o General vai acordar convencido de que é Joana d'Arc.

Reforma

Em matéria de reforma ortográfica, o jornalista e editor José Alberto Gueiros é radicalmente contra os acentos. Preocupado com as notícias da reforma, por temer que os filólogos acabem substituindo uns acentos por outros, o Sr. José Gueiros refere, por exemplo, a inutilidade do acento agudo na palavra *já*.

— Desafio qualquer pessoa a escrever já sem acento e a pronunciá-la de outra maneira. Quando se diz, por exemplo, que o Presidente está no Palácio, ninguém imaginará que êle está *nó* Palácio, e ninguém confunde cabo de esquadra com cabo de panela ou cabo do Exército. A reforma é uma grande idéia; o perigo são os filólogos.

Madeira

Quase sem que ninguém saiba, foi criado e está funcionando, desde o Govêrno passado, o Instituto Brasileiro do Desenvolvimento Florestal, presidido pelo General Sílvio Pinto da Luz, cuja missão é planejar e executar a política florestal do País, de modo a permitir a utilização racional das nossas reservas.

• • •

Segundo as estimativas oficiais, 41,98 por cento do território brasileiro são áreas florestais. Dêsse total, ficam 30 por cento no Amazonas, Acre, Pará, Rondônia, Roraima e Amapá; os restantes 11,98 por cento, nas demais regiões do País. Apesar disto, 90 por cento da produção nacional de madeira vem da região chamada Pinheiro-Brasileiro Paraná, Santa Catarina e Rio Grande do Sul). Só a produção de pinho daquela área equivale a 75 por cento de tôda produção de pinho do Brasil.

• • •

Em 1970, a produção de pinho será de aproximadamente 6,8 milhões de metros cúbicos por ano. E só o reflorestamento científico, racional, poderá evitar que esgotemos as nossas reservas e assegurar a manutenção do nível da atividade.

• • •

O Instituto Brasileiro de Desenvolvimento Florestal, que substitui o Instituto Nacional do Pinho e o Departamento Nacional de Recursos Naturais Renováveis no que se refere à madeira, está estruturando a sua máquina, para começar a funcionar.

Lance-livre

● O Governador Peracchi Barcelos passou pelo Rio, rumo a Brasília, com boa disposição. A "doença incurável" que lhe atribuem é manobra política rio-grandense causada por bacilos da órbita federal, segundo seus assessôres.

● O Professor Renato Sousa Lopes, presente ao II Congresso Brasileiro de Hidroclimatismo, fêz uma interessante comunicação. Segundo o Professor, as águas de Lambari "têm grande poder afrodisíaco" e são muito eficazes "no tratamento da esterilidade feminina". Foi mais ou menos isto.

● Está no Rio o jornalista Janos Lengyel, que nos últimos tempos vive entre Milão, Genebra e outras cidades européias.

● O Ministro Magalhães Pinto falará amanhã, às 9h, na Escola Superior de Guerra, sôbre a política externa do Brasil. Reunião secreta.

● A convite da Associação Brasileira de Municípios, chega ao Rio, amanhã, o Prefeito de Barcelona, Don José María Porcioles, que à tarde estará na ABI concedendo uma entrevista coletiva à imprensa.

● O Banco Nacional do Desenvolvimento Econômico concedeu ontem aval à VARIG para compra de um simulador de vôo, com peças sobressalentes, à Redifon Ltd., de Londres. O aparelho se destina ao treinamento de tripulações de aviões Boeing 707-320C. Valor do aval: 229 mil e 200 libras esterlinas.

● O BNDE — associado à ACESITA, Aços Vilares, Aços Anhangüera, Aços Finos Piratini, Companhia N. S.ª Aparecida e Companhia Siderúrgica Mannesmann — assinou contrato com a Tecnometal para um levantamento do mercado de aços não comuns no Brasil e na Argentina.

● Antigamente a escola era risonha e franca.

● O Sr. Francisco Eduardo de Paula Machado estêve ontem no Palácio Guanabara para convidar o Governador Negrão de Lima para assistir ao **Sweepstake**. O Governador aceitou o convite.

● Hoje, no auditório do IPEG, **A Senhora e Seus Maridos**, filme de J. Lee Thompson, com Shirley MacLaine.

● Pedro Soler, o guitarrista de flamenco, vencedor do Grande Prêmio do Disco de Paris, considerado por Jean-Louis Barrault "a voz mais pura da arte do flamenco", apresentar-se-á novamente no Casa Grande, dia 31, às 22h.

● O Embaixador do Paraguai jantou ontem em companhia do ex-Presidente Juscelino Kubitschek.

● Chico Buarque de Holanda vai se inscrever no Festival Internacional da Canção. A Secretaria de Turismo conseguiu reconciliar Chico e a TV Globo.

● O Embaixador John Tuthill homenageará com um coquetel, dia 3 de agôsto, a Missão Comercial de Iowa.

● Morreu em Saint Nom La Bretèche, França, o engenheiro Paul Henri Staib, grande amigo do Brasil, que chefiou a construção da Fábrica de Barrilha da Companhia Nacional de Alcalis.

● Afinal saiu **Tutaméia — Terceiras Estórias**, de Guimarães Rosa. Edição da José Olímpio, é claro.

Vinda de Sinatra ao Rio está condicionada a um vídeo que gravará nos EUA

Frank Sinatra estará no Rio nos dias 28 e 29 de outubro para assistir ao encerramento do Festival Internacional da Canção Popular, se puder gravar antecipadamente, em *video-tape*, os *shows* que deve fazer para uma cadeia de TV americana naqueles dois dias, como parte da Semana de Música Brasileira, que fará juntamente com Tom Jobim e Ella Fitzgerald.

O Diretor do Festival, Sr. Augusto Marzagão, que acaba de chegar de uma viagem à Europa e Estados Unidos, disse ontem que Cary Grant, Marlon Brando, Kim Novak e Robert Wagner virão ao Rio como convidados do Festival, além de Anouk Aimée, Pierre Baouth e Francis Lai, autor da música do filme *Um Homem, Uma Mulher*.

PARTICIPANTES

O Sr. Augusto Marzagão confirmou ainda a realização de um filme, pela Universal Pictures, intitulado **Um Americano no Festival da Canção do Rio.** O filme, com a duração de uma hora e 20 minutos, terá como artistas principais Jill St. John e Jack Jones, e será dirigido por Stanley Wilson. Jill St. John e Jack Jones se casarão no Rio, aproveitando a estada para as filmagens.

Como concorrentes da parte internacional, o Diretor do Festival anunciou ainda a presença de Silvia Pinal, do México, Antônio Prieto, do Chile, Udo Jurgens, pela segunda vez, representando a Áustria, Manolo Dias, da Espanha, Englebert Humperdink e Les Reed, da Inglaterra, Zoi Kuruskil e Kostas Kapnisis, da Grécia, Arlette Zola e Gerard Gray, da Suíça, Mônica Zeterlund, da Suécia. Da França, Alain Barrière virá como concorrente, além d[illegible] convidados.

Os Estados Unidos, que te[illegible] no ano passado, a maior delegação, serão representados pelo compositor Quincy Jones e pela cantora Dione Warwick. Na delegação virão ainda Nelson Riddle, Henry Mancini, e Johnny Mandel, que compareceram no ano passado, além de Burt Bacarack, Jimmy Van Heusen, David Rose, Bronislaw Kaper, Johnny Mercer e Alex North.

PARTE NACIONAL

Para a parte nacional do concurso, estão inscritas até agora 1 300 músicas e o prazo para a entrega das composições termina na segunda-feira. O compositor Capiba mandou ontem três músicas para o Festival: **São os do Norte que Vêm, Rosa do Mar** e **Nação Aruanda.**

Vários concorrentes da parte nacional do Festival estiveram ontem no Pavilhão Japonês do Parque do Flamengo, sede do concurso, entre êles Tito Madi, Jandira Negrão de Lima e Grande Otelo. O Sr. Augusto Marzagão anunciou ainda a próxima inscrição de Chico Buarque de Holanda, explicando que a TV Globo, copatrocinadora do concurso, suspendeu a ação que movia contra êle, há cinco meses, por quebra de contrato.

AJUDA PARA SUCESSO

Marzagão convidou várias personalidades para o Festival da Canção

Agnaldo Raiol gravará LP com as músicas populares preferidas pelo Presidente

São Paulo (Sucursal) — O cantor Agnaldo Raiol está com a relação dos compositores preferidos pelo Marechal Costa e Silva e lançará no Palácio da Alvorada, em Brasília, um *long-play* com as 12 músicas populares brasileiras que mais agradam ao Presidente da República. Até agora o Marechal só escolheu uma: *Perfil de São Paulo*, de Benedito Meneses.

— A idéia surgiu num almôço — esclareceu o cantor — na casa do Ministro da Justiça, com a presença do Presidente. O casal Gama e Silva comemorava aniversário de casamento. Foi então sugerido que eu gravasse um *long-play* com as músicas preferidas pelo Presidente "como incentivo à música popular brasileira", na opinião do próprio Marechal.

OS PREDILETOS

Os compositores escolhidos pelo Presidente não participam de uma só corrente musical, havendo bossa-nova misturada com a velha: Lamartine Babo, Davi Násser, Ari Barroso, Vinícius de Morais, Tom Jobim, Benedito Lacerda, Billy Blanco, Dorival Caimi, Alcir Pires Vermelho, Catulo, Ataulfo Alves, André Filho, Herivelto Martins, Chico Buarque de Holanda, Silvino Neto, Cândido das Neves, Luís Vieira e Orestes Barbosa.

— O lançamento será apoteótico — acrescentou Agnaldo Rayol. — A dificuldade na escolha deve ser porque o Presidente está selecionando as composições juntamente com sua espôsa.

Folclore do Norte desce às praças

Niterói (Sucursal) — A Prefeitura de Duque de Caxias realizará no dia 30 de julho, na Praça do Pacificador, um Festival Popular, em que serão apresentados números de folclore do Norte, em homenagem a colônia nordestina do município, que constitui cêrca de 70% de sua população.

O Festival será dirigido pelo radialista Carlos Diniz, diretor do programa *Hora do Folclore*, da Rádio Mundial e apresentará figuras populares dos Estados do Norte, como Zé Gonzaga, Coronel Narcizinho e a dupla Manoel Messias e Zé Duda, famosos cantadores de viola da Paraíba.

Elza Soares viaja pelas Américas

A cantora Elza Soares viajou ontem para a Argentina, onde se exibirá em televisão e boates, e disse que depois cumprirá uma temporada de três semanas no México e em outubro irá aos Estados Unidos gravar músicas brasileiras.

Elza Soares, que foi acompanhada do baterista Wilson Neves, também seu empresário, despediu-se de Garrincha no Galeão, aconselhando-o a cumprir o regime alimentar para a próxima estréia no jôgo contra o Botafogo.

O BARRIL foi encontrado !
BARRIL 1800

E INAUGURA QUINTA-FEIRA

BARRIL 1800

AV. VIEIRA SOUTO, 106 (PERTINHO DO ARPOADOR)

UM "SHOW" DE RESTAURANTE.
Você vai gostar!
Bons pratos, bom serviço.
Churrascos... pizzas...
... galetos... que delícia!
E tem mais,
CHOPP SÓ DO BARRIL

Paulista filma o sol cruel

São Paulo (Sucursal) — O estudante Amauri Tonucci, de 21 anos, participará do III Festival Brasileiro de Cinema Amador JB—Mesbla com um filme baseado num conto de sua autoria que tem como tema as pressões religiosas, culturais e familiares. O título ainda não foi escolhido, mas deverá ser **Morte Vestida de Vida** ou **Morte Vestida de Calor.**

— O meu filme contará a vida de pessoas que são obrigadas a trabalhar sob um sol violento, obedecendo a um feitor que simboliza a estrutura social. A vida delas é um caminhar para a morte quente. Sem se localizar no espaço nem no tempo, o filme simplesmente acontece — explica Amauri Tonucci.

LITERATURA E VIDA

O jovem cineasta, que é aluno de Literatura da Faculdade de Filosofia da Universidade de São Paulo, escreveu a história em que baseou seu filme nos 13 anos. Em 1966 êle fêz o roteiro, a montagem e o argumento de **Margarosa ou a Rosarida**, filme com que sua irmã, Ana Maria Tonucci, concorreu ao II Festival. Ela agora ajuda-o a montar o seu próprio curta-metragem, que tem fotografia de Milton Ferraz Costa.

Amauri Tonucci afirmou, em entrevista ao JORNAL DO BRASIL, que a literatura e o cinema são as suas grandes preocupações:

— Pretendo trabalhar sempre com êles, estabelecendo, se possível, ligações.

O maior problema da equipe que participou do seu filme foi, segundo êle, o de encontrar em São Paulo, cidade quase sempre fria, um lugar ensolarado.

O III Festival JB-Mesbla, que será realizado de 6 a 10 de novembro, encerra o prazo para as inscrições a 10 de outubro, quando será iniciada a seleção dos filmes que deverão participar do certame.

Associação cadastra os museus

A Associação de Museus de Arte do Brasil iniciou uma pesquisa que visa a cadastrar museus e coleções de arte de todo o País, preparar estudo histórico e sociológico sôbre as origens dos museus brasileiros, para melhor compreensão de suas falhas e vícios atuais, e realizar o levantamento da legislação referente a museus e atividades artísticas correlatas, no Brasil.

Com isso, a Associação pretende alertar os podêres públicos para a crise em que estão os museus, procurando vincular sua programação ao plano cultural agora elaborado pelo Conselho Federal de Cultura e estabelecer relações mais claras e objetivas com o Itamarati.

INTERCÂMBIO

A AMAB — que tem o Museu de Arte Contemporânea da Universidade de São Paulo como sede, recebendo correspondência através da Caixa Postal 22 031 — pretende intensificar o intercâmbio entre as entidades filiadas, para valorizar as obras do artista brasileiro.

A primeira providência neste sentido será a realização de uma exposição coletiva itinerante, que reunirá seleções especialmente organizadas pelos museus, em seus respectivos Estados. A primeira está programada para setembro de 1968, em Florianópolis, seguindo depois para Curitiba (15 de outubro), Pôrto Alegre (25 de novembro), Campinas (10 de janeiro), São Paulo (20 de fevereiro) e Belo Horizonte (10 de abril).

As bases da AMAB foram traçadas durante o II Colóquio de Diretores de Museus de Arte, reunido em Pôrto Alegre, onde todos salientaram a inexistência de uma política nacional relacionada com as artes plásticas, sendo até agora pouco convincente, aleatória e episódica a atuação dos órgãos públicos federais nesse campo.

Brasília fará V Festival Folclórico

Brasília (Sucursal) — Será realizado de 18 a 22 de agôsto o V Festival Folclórico de Brasília, promovido pelo Departamento de Turismo da Prefeitura, esperando-se a presença de Luís Câmara Cascudo, Alceu Maynard de Araújo, Mário Ipiranga Monteiro, Wilson Lins, Clóvis Amorim, José Calazans e outros folcloristas famosos.

Embora ainda não tenha sido divulgado o programa oficial, o DETUR informou que pela primeira vez haverá nesta Capital uma apresentação de candomblé da Bahia.

De Gaulle interrompe bruscamente visita ao Canadá

Montreal, Paris (UPI-AFP-JB) — O Presidente Charles De Gaulle partiu ontem de regresso a Paris, às 16h22m locais, interrompendo bruscamente em Montreal a sua visita ao Canadá, de cujo programa constava hoje uma entrevista com o Primeiro-Ministro canadense, Lester Pearson, que criticou duramente sua intromissão em assuntos internos do país.

Tanto a repreensão pública a um Chefe de Estado visitante como a maneira áspera com que De Gaulle cancelou a parte final do programa constituem atos sem precedente, afirmaram observadores políticos em Paris, acrescentando que De Gaulle, acusado por Pearson de fazer declarações inaceitáveis, dificilmente poderia ir a seu encontro.

MAJESTADE

Sem perder sua majestosa calma, De Gaulle cumpriu na parte da manhã de ontem o programa previsto para sua visita normal, percorrendo os metrós e pronunciando um discurso na Universidade de Montreal.

A parte cancelada do programa deveria ser cumprida em Ottawa e além da entrevista com o Primeiro-Ministro canadense incluía a participação no banquete oferecido em honra do Presidente da França pelo Governador do Canadá, Michener, e uma recepção que De Gaulle ofereceria ao Governador Geral e ao Primeiro-Ministro, antes de partir para Paris às 19h30m.

A maior parte do discurso, pronunciado por De Gaulle na Universidade depois de ter sido anunciado o cancelamento do restante da visita, foi dedicada a agradecimentos pela acolhida que lhe fizeram as autoridades universitárias de Quebec, assim como à exaltação do progresso alcançado no ensino superior nessa província canadense de língua francesa, cuja corrente separatista êle havia endossado pùblicamente na noite de segunda-feira.

COMPREENSAO

De Gaulle não fêz comentários sôbre o desagradável incidente, ao participar do seu último ato oficial no Canadá, um almôço oferecido no edifício da municipalidade de Montreal, o mesmo local em que na véspera fôra vivamente aplaudido ao bradar "Quebec livre".

Em seu discurso, pronunciado perante o Prefeito de Montreal, Jean Drapeau, o Primeiro-Ministro da Província de Quebec, Daniel Johnson, e numerosos convidados, no entanto, o Presidente francês afirmou que durante sua permanência no Canadá pôde comprovar a existência de "uma compreensão mútua que nem eu nem vós podemos evitar".

De Gaulle falou pausada e comedidamente e deu a entender que a tormenta política desencadeada por suas palavras anteriores foi injustificada, afirmando que "desejaria que quando eu tiver partido conserveis a idéia de De Gaulle em Quebec, um Quebec dono de si mesmo, um Quebec que pode contribuir para o vosso progresso".

DECISÃO

Foi o próprio Presidente francês que tomou, na têrça-feira à noite, a decisão de cancelar a visita oficial a Ottawa, quando regressava da visita do pavilhão francês da Exposição Universal de Montreal, informou uma fonte da delegação francesa, acrescentando que De Gaulle resolveu interromper a visita ao Canadá em conseqüência das declarações do Primeiro-Ministro Lester Pearson.

Pearson acusou o visitante de dar apoio a uma pequena minoria que tem por objetivo destruir o Canadá, em alusão ao fato de De Gaulle ter encerrado o discurso de segunda-feira bradando o lema dos separatistas de Quebec.

Enquanto o Presidente percorria a feira mundial, na tarde de têrça-feira, Pearson examinava o texto do discurso em reunião do Gabinete canadense, distribuindo depois uma declaração de que "o Canadá permanecerá unido e pronto a repelir qualquer tentativa de destruir sua unidade".

PORCENTAGEM FRANCESA

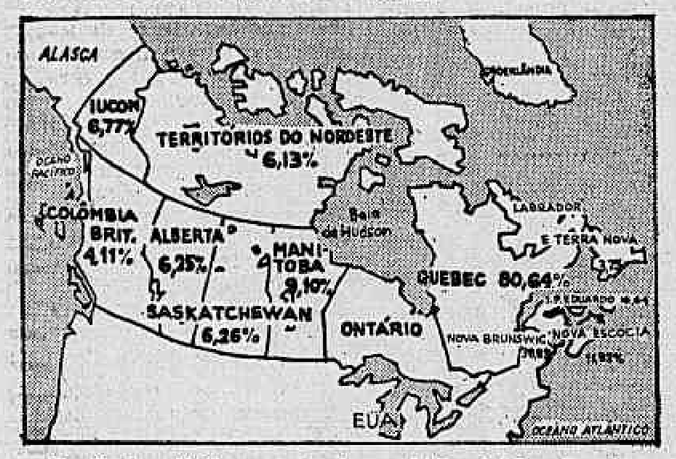

Em Quebec, 80,64 por cento da população só falam francês

Gabinete canadense expressa seu pesar

Otawa, Londres (AFP-UPI-JB) — A dramática decisão do Presidente De Gaulle de anular sua viagem oficial à Capital do Canadá e regressar diretamente em seu avião, partindo de Montreal, anunciada às 13h15m GMT, causou o efeito de uma bomba, segundo os observadores.

O Gabinete foi convocado em sessão extraordinária pelo Primeiro-Ministro Lester Pearson, que em seguida tornou pública uma declaração afirmando que "a decisão do General De Gaulle de encurtar sua visita ao Canadá é compreensível nestas circunstâncias, porém tais circunstâncias, que não foram obra do Govêrno, devem ser motivo de profundo pesar".

DESENLACE

A partida de De Gaulle — em ambiente caracterizado pela presença de um único funcionário do Govêrno canadense no aeroporto, o Comissário-Geral encarregado de visitas de Estado, Lionel Chevrier — constituiu um desenlace dos mais dramáticos para a crise nas relações franco-canadenses.

Um porta-voz do Primeiro-Ministro Pearson, no entanto, afirmou ontem que a decisão do Presidente francês já era prevista nos círculos oficiais canadenses, na noite de têrça-feira, como reação às declarações de Lester Pearson qualificando de "inaceitáveis" algumas das manifestações de De Gaulle em Quebec.

O próprio Lester Pearson forneceu ontem à imprensa, após a reunião de Gabinete, a informação de que o Govêrno canadense foi notificado oficialmente pelo Primeiro-Ministro Lester Pearson da decisão do General De Gaulle de cancelar sua viagem a Otawa e regressar a Paris.

INEVITÁVEL

A decisão do Presidente francês de suspender a visita à Capital canadense foi considerada em Londres como inevitável, após a "repreensão" passada pelo Primeiro-Ministro canadense no visitante.

Não foi feito qualquer comentário em Whitehall, mas nos meios governamentais britânicos há o temor de que os incidentes ocorridos no Canadá venham a prejudicar as relações entre a França e essa colônia britânica.

O Primeiro-Ministro britânico, Harold Wilson, reagiu na têrça-feira à tentativa de um deputado conservador que o intimava a se pronunciar sôbre o assunto afirmando que a questão diz respeito exclusivamente ao Govêrno canadense.

No Palácio de Buckingham foi afirmado ontem que Lester Pearson não consultou a Rainha ou o Primeiro-Ministro britânico antes de tomar suas decisões e que realmente a consulta não é obrigatória em decisões dêsse tipo.

SENSAÇÃO

A imprensa francesa dedicou as suas primeiras páginas, ontem à tarde, à notícia da partida de De Gaulle do Canadá e mesmo o sóbrio **Le Monde**, considerado o mais influente jornal do país, publicou uma edição extraordinária sôbre o incidente.

A notícia sôbre um possível atentado ao Presidente francês, revelada ao se encontrar uma bala encravada na parede próxima ao local de onde De Gaulle se dirigiu ao povo de Montreal, na sacada do edifício da Prefeitura, não causou a mesma sensação na França, onde já houve cinco atentados, que se saiba, contra sua vida.

Os jornais franceses destacaram a frase de De Gaulle, ao almôço, antes de deixar Montreal de regresso a Paris no jato presidencial: "Montreal é mais cara hoje à França do que jamais o foi".

Leia Editorial "A Gafe de Quebec"

ENTRE OS ESTUDANTES

Radiofoto UPI

O Presidente Charles De Gaulle é saudado por inúmeros estudantes, à saída da Universidade de Montreal, onde pronunciara um discurso

General escapa de atentado em Montreal

Montreal (UPI-JB) — O jornal canadense **Montreal Star** noticiou ontem que um indivíduo deu um tiro de fuzil contra o Presidente francês, Charles De Gaulle, quando êste discursava do balcão do edifício da Prefeitura, errando por pouco o alvo.

A Polícia de Montreal, no entanto, declarou prontamente que a bala, encravada na parede depois de atravessar a porta da sacada, foi disparada depois que De Gaulle deixou o local.

O **Montreal Matin**, como o **Star**, diz em sua primeira página que a bala de grosso calibre passou a alguns centímetros da cabeça do Presidente, quebrando o vidro da porta, e se enterrou na parede.

Segundo o **Star**, a Polícia de Montreal extraiu a bala na tarde de têrça-feira, da parede de uma sala do quarto andar.

Um porta-voz da Polícia afirmou ontem, após o fato ter sido noticiado pela imprensa, que "houve um tiro, mas não sabemos dizer com exatidão quando foi disparado. Talvez às quatro da manhã, às três, ou mesmo à meia-noite. A única certeza que há é a de que o fato não ocorreu quando De Gaulle se encontrava no local".

O tiro, segundo o informante, partiu de um local situado logo abaixo do quarto andar, cêrca de 30 metros à direita do ponto em que se postou o Presidente francês para discursar.

"Neste momento (durante o discurso) havia muitas pessoas lá em baixo e ninguém ouviu um tiro, nem mesmo o ruído de vidros quebrados", acrescentou o porta-voz da Polícia.

A Real Polícia Montada intensificou ontem as medidas de segurança em Otawa, onde era esperado o Presidente francês, em face de suas declarações a favor de "Quebec livre", mas as precauções acabaram se tornando desnecessárias em face do seu regresso à França.

A dificuldade de ser bilíngüe

Luís Edgar de Andrade
Editor Internacional

De longe o Canadá parece um país tranqüilo. Mas, quando se conversa em Montreal com um homem da rua, tem-se a impressão de que, de um momento para outro, uma parte dêsse imenso país pode integrar-se nos Estados Unidos, enquanto que outra formaria o Canadá pròpriamente dito. Separado das duas, o Quebec, com suas zonas limítrofes, constituiria um Estado independente, de língua francesa.

Dos 19 milhões de canadenses, cinco milhões falam francês. Noutras palavras, um quarto da população fala francês, três quartos falam inglês. Tal como na Bélgica, dividida entre valões e flamengos, eis aí a questão. Ela se torna mais grave no Quebec, província em que a proporção de canadenses franceses e canadenses inglêses é de 80 para 20.

Durante 200 anos os descendentes dos colonos franceses viveram em paz sob o domínio britânico, embora conservando sua língua, sua religião — o catolicismo — e suas peculiaridades. De 1960 para cá, o sentimento nacionalista tem assumido às vêzes feições violentas. Em 1960, um govêrno liberal progressista iniciou um programa de reformas sociais na província.

Gritando em Montreal, que é a maior metrópole de língua francesa na América, **Vive le Quebec libre**, o General De Gaulle lançou lenha à fogueira. Tendo em vista sua política global de oposição aos interêsses anglo-americanos no mundo inteiro, o gesto não surpreende, por mais que se afaste do convencionalismo diplomático. Entretanto, nem sempre o que é mau para a Grã-Bretanha é ruim para os Estados Unidos. Se o Quebec se separasse do Canadá, dizem os canadenses inglêses, passaria num instante para a órbita econômica dos Estados Unidos.

Pelo que se viu nas últimas campanhas eleitorais, a população divide-se em três correntes:

1. Os separatistas que reclamam a independência pura e simples.
2. Os partidários **do statu quo**, que apóiam a fórmula do federalismo cooperativo, pregada pelo Primeiro-Ministro federal Lester Pearson.
3. Os partidários de um Estado associado, que exigem um estatuto especial para a província e sua livre associação com o Canadá de língua inglêsa.

Os nacionalistas mais extremados fundaram um Exército de Libertação Nacional. De tempos em tempos, êles promovem atentados terroristas, a fim de que o govêrno central em Ottawa não se esqueça de suas reivindicações. Enquanto isso, os canadenses de língua inglêsa usam argumentos de ordem jurídica e econômica. Por exemplo, êste: nem tôda nação tem necessàriamente o direito de constituir um Estado. Ou então: a província do Quebec será viável sem as nove províncias inglêsas?

Durante a campanha de 1965, dizia-se em Montreal: "Se os conservadores ganham, será uma tragédia para o Canadá. Se são os liberais, será uma tristeza". Foram os liberais que ganharam. Lester Pearson continuou no govêrno, sem maioria absoluta como antes. Os resultados, província por província, indicam que êle deve sua estreita vitória aos canadenses franceses.

O Gabinete liberal esforça-se, agora, para estabelecer um **modus vivendi** entre as duas comunidades dêsse país bilíngüe. Mas as eleições provinciais de julho do ano passado interromperam a revolução tranqüila do Primeiro-Ministro do Quebec, Jean Lesage. Seu substituto, um conversador da União Nacional, chama-se Daniel Johnson. Apesar do nome, é um canadense francês, aliás hostil às reformas. Antes de ser eleito, pregava uma redefinição radical das relações entre Ottawa e Quebec.

Quando as reivindicações dos canadenses franceses saírem do plano meramente eleitoral, êles começarão a ser ouvidos. Por ora, a independência é um objetivo longínquo. Como acontece em Pôrto Rico em relação aos Estados Unidos, considerações de ordem prática levam ainda êsses admiradores do General De Gaulle a buscar a proteção e os privilégios do British North America Act.

Recusa de desculpar-se tornou crise mais grave

K. C. Thaler
Especial para o JB

Londres (UPI-JB) — Tanto quanto mostram os registros, a atitude do Presidente Charles De Gaulle no Canadá não tem precedentes nas relações entre países amigos, em tôda a História moderna. Não há situação conhecida em que o Chefe de Estado virtualmente tenha conclamado à separação parte da população de um país amigo.

Sua recusa em pedir desculpas ou mesmo demonstrar um gesto conciliatório para um Govêrno canadense enraivecido e profundamente embaraçado tornou as coisas ainda piores.

Diplomatas aliados, neutros e até comunistas acompanham a **performance** de De Gaulle, uns com surprêsa e outros chegando a ver nela motivo de divertimento hilariante.

"Que teria acontecido ao General?" é a pergunta feita por amigos e adversários. Qualquer que seja a resposta, ninguém até agora classificou o seu brado de **Vive le Libre Quebec** (Viva Quebec Livre) como uma obra-prima de diplomacia.

Houve expressões de crescente preocupação no sentido de que o General estaria perdendo seu poder de discernimento e senso de proporção. Essa conclusão não reflete qualquer sentimento de desrespeito ou vindita, continuando a pessoa de De Gaulle mantida em alta estima. É apenas uma expressão de pesar e preocupação pelo que possa acontecer depois.

Alguns aspectos da política de De Gaulle não vêm necessàriamente recebendo aplausos em círculos britânicos e da Europa Ocidental, e muito menos entre americanos. Mas, por desagradável que possam ter sido, geralmente refletiam um sentido diplomático e um propósito mais profundos, com os interêsses vitais da França tomados como a grande fôrça motivadora.

Isso se aplica a sua decisão explosiva de retirar a França dos conselhos militares da OTAN (Organização do Tratado do Atlântico Norte), vetar a entrada da Grã-Bretanha no Mercado Comum Europeu, iniciar uma estratégia Leste-Oeste de ação solitária. Mas desde a recente crise no Oriente Médio, as medidas da política de De Gaulle vêm-se tornando cada vez mais difíceis de ser compreendidas, dizem os diplomatas.

Quando êle declarou a neutralidade francesa na guerra árabe-israelense, a atitude causou surprêsa à luz da posição tradicional da França em favor de Israel, mas ao mesmo tempo pareceu uma manobra sagaz para manter a França em boa amizade com os árabes.

Quando De Gaulle mudou sua estratégia mais uma vez, unindo-se à Rússia e aos árabes numa condenação direta a Israel, mesmo aquêles que se julgavam capazes de acompanhar a política do General puseram as mãos para cima, desnorteados.

O apoio dado pela França à União Soviética nas Nações Unidas e o ataque violento que De Gaulle fêz contra os Estados Unidos como suposto culpado pela guerra no Oriente Médio (por causa da guerra no Vietname) levaram os diplomatas a acreditar que a animosidade do Chefe de Estado francês contra Washington toldou a sua visão política. Essa seria talvez a única explicação plausível para o comportamento sem precedentes do Presidente no Canadá. Diplomatas comentam que seria o mesmo que o Chanceler alemão comparecesse a um comício em Estrasburgo para cantar **Deutschland Uber Alles**, ou o Primeiro-Ministro inglês Harold Wilson fizesse uma visita oficial à França para promover uma Bretanha Livre.

o que
V. tem a ver
com o
México, com a
Ultralar-
Ultragaz
e com a
Olivetti ?

No próximo
dia 30,
neste jornal,
a resposta.

Discurso semeia a divisão política

Phil Newson
Especial para o JB

Nova Iorque (UPI-JB) — A maior parte do tempo no passado, quando o Presidente De Gaulle pregava sua política de ruptura contra a OTAN ou censurava os Estados Unidos, suas ações, se não aprovadas, podiam ser compreendidas.

Sua surpreendente atuação no Canadá não pode ser aprovada nem compreendida. Na melhor das hipóteses, pode-se esperar, é um equívoco.

Em Montreal, quando êle se voltou para uma multidão ululante com o grito de "Viva Quebec livre!", apelou para os separatistas franco-canadenses que no último pleito reuniram apenas 9% dos votos e nenhuma cadeira no Parlamento.

"Quebec livre" é a palavra de ordem dos extremistas que não colocam mais bombas nas caixas de correio de Montreal como faziam em 1965, mas que continuam a pedir independência completa para Quebec.

Os correspondentes franceses que o acompanhavam disseram que não há dúvida de que De Gaulle conhecia o significado da frase e a empregou deliberadamente.

A queixa francesa é que 80% dos negócios de Quebec são controlados por capitais anglo-canadenses ou norte-americanos; que os melhores empregos estão abertos apenas para **les anglais**; que os funcionários do Govêrno francês devem escrever em inglês porque o funcionário que arquivará a correspondência sabe apenas inglês.

Antes da abertura da Expo-67, comemorando os cem anos de confederação, seus ressentimentos encontraram expressão nas placas de licença de automóveis, onde se lia: "cem anos de injustiça".

O **Premier** de Quebec, Daniel Johnson, filho de pai irlandês e mãe franco-canadense, conquistou o cargo com a palavra de ordem: "Igualdade ou Independência".

Porém êle diz que a independência é o último recurso. O que os franceses querem, diz êle, é "serem donos de sua própria casa".

Nos esforços do Primeiro-Ministro Lester Pearson para promover "verdadeira associação das raças fundadoras", êle fomentou o bilingüismo no serviço público e está mandando à escola para aprender inglês os funcionários franco-canadenses e os anglo-canadenses para aprender francês.

Complicando o problema do Canadá está o fato de que o separatismo entre os cinco milhões de habitantes que falam francês é apenas uma expressão de fatôres que tendem a fragmentar o país. Há muito pouco para unir a Colúmbia Britânica, no Oeste, os habitantes da orla marítima, no Leste, e os da região produtora de trigo no Médio-Oeste. E De Gaulle não ajudou.

Delsul tem
Financiamento
Direto ao
Consumidor.

(Vamos fechar
negócio
êste mês?)

Êste mês V. tem certeza de muitas coisas:
- que os carros não vão ter aumento;
- que V. compra com sòmente 20% de entrada;
- que pode pagar o saldo em até 24 mensalidades;
- que paga os juros mais baixos do Financiamento Direto ao Consumidor...

E mais: comprando Itamaraty, Aero-Willys ou Gordini III '67 na Delsul, V. tem certeza de contar com a assistência técnica de uma Oficina Padrão.

E ainda mais: Delsul aceita seu carro usado, de qualquer marca, como parte do pagamento.

Não deixe de consultar-nos!

Duas lojas com estacionamento privativo para você.

REVENDEDOR WILLYS

delsul
COMÉRCIO E MECÂNICA S. A.

General Polidoro, 81 - Tels.: 46-0831 e 46-3586
Francisco Otaviano, 41-A-Tels.: 27-8656 e 27-6340

Brasil vendeu seu açúcar por preço alto durante o conflito árabe-israelense

Brasília (Sucursal) — O Instituto do Açúcar e do Álcool soube aproveitar a alta dos preços no mercado livre mundial e, no período, vendeu todo o açúcar demerara de produção paulista, ainda pendente de comercialização e embarque, na safra passada.

A informação foi prestada à Câmara pelo Ministério da Indústria e do Comércio, acrescentando que, depois de cessadas as hostilidades entre israelenses e árabes, as cotações de açúcar demerara no mercado mundial voltaram a cair e atualmente não entusiasmam o prosseguimento das vendas.

SITUAÇÃO BOA

O Ministro Macedo Soares, na resposta que enviou ao Deputado Cardoso de Almeida (ARENA-SP), disse que o Brasil está em ótima situação e é o único país que poderá corresponder à maior demanda de açúcar dos países importadores do mercado internacional, "mas é muito importante que a política de venda do produto se comporte dentro de uma orientação sadia e segura, vendendo quando os preços forem favoráveis ou saindo do mercado quando as cotações baixarem a níveis que tornem o produto gravoso, como é a situação atual".

Recife (Sucursal) — Os fornecedores de cana de Pernambuco, reunidos ontem, resolveram solicitar ao Presidente Costa e Silva, através de memorial, que fixe nôvo preço para o produto, pois o atual, de CNr$ 12,70 (doze mil e setecentos cruzeiros antigos) por tonelada não condiz com o custo da produção.

Os fornecedores, no documento, não determinarão um nôvo preço, ideal "pois pretendem apenas que o Marechal Costa e Silva e seus assessôres percebam que estão sendo vítimas dos cálculos do IAA, que, para avaliar o custo da produção taxou o ICM em 15 por cento quando o impôsto em todo o Nordeste é cobrado a 18 por cento".

Pesquisa diz que reservas carboníferas do Brasil são de 2 bilhões de toneladas

As reservas carboníferas brasileiras passaram a ser estimadas em 3,2 bilhões de toneladas, após as pesquisas últimamente realizadas sob a orientação da Comissão do Plano do Carvão Nacional, especialmente no Rio Grande do Sul, onde as reservas calculadas eram de 600 milhões e passaram a quase 2 bilhões de toneladas.

Nesses trabalhos, a CPCAN empregou mais de NCr$ 1 milhão (1 bilhão de cruzeiros antigos) em todo o País, dos quais cêrca de NCr$ 900 mil (900 milhões de cruzeiros antigos) sòmente na região do Alto Amazonas, onde as pesquisas revelaram a inexistência de carvão em escala econômicamente explorável.

FORMAÇÃO PIAUÍ

As próximas investigações decididas pela CPCAN dirigem-se para a bacia dos Rios Araguaia, Tocantins, onde se situa a chamada Formação Piauí, cujos primeiros indícios de presença de grandes jazidas de carvão são animadores.

Essa pesquisa alcançará uma área de aproximadamente ... 400 000 km2, através da qual passa a rodovia Belém Brasília, numa extensão de 370 km na direção sul-norte. Além disso, outras estradas estaduais e municipais tornam o acesso à região pesquisada bem mais fácil que na Amazônia. Os próprios Rios Araguaia e Tocantins permitirão a penetração dos técnicos que a CPCAN contratará para esta importante pesquisa.

A primeira etapa da pesquisa — que a CPCAN entregará a uma firma especializada nacional, dentre as que se candidatarem — deverá se prolongar por nove meses. O prosseguimento dos trabalhos dependerá dêstes resultados.

EMPREZA AGRÍCOLA E INDUSTRIAL FLUMINENSE S/A.

(SOCIEDADE DE CAPITAL ABERTO)
N.º GEMEC-R-811/66.

PAGAMENTO DE DIVIDENDOS

Comunicamos aos Senhores Acionistas que será iniciado, a partir do próximo dia primeiro de agôsto de 1967, o pagamento dos dividendos relativos ao exercício de 1966, à razão de 12% a.a. para as ações preferenciais e 6% a.a. para as ações ordinárias, calculados sôbre o valor nominal da ação, de conformidade com as deliberações da Assembléia Geral Ordinária de nossos Acionistas, realizada em 5 de abril do ano em curso.

Aproveitamos a oportunidade para informar que, sendo a nossa Sociedade de Capital Aberto, os Senhores Acionistas poderão obter as vantagens seguintes, de conformidade com a legislação do Impôsto de Renda em vigor:

I - Os possuidores de ações nominativas e ao portador, quando identificados, residentes no país, ficarão isentos da retenção do respectivo Impôsto na fonte.

II - Quando o Acionista residir no exterior ou, sendo residente no país, optar pelo anonimato, haverá retenção, no ato do pagamento do dividendo, de 25% correspondente ao Impôsto de Renda na fonte.

III - As pessoas físicas poderão deduzir de sua renda bruta os dividendos e bonificações em dinheiro, distribuídos por Sociedades Anônimas de Capital Aberto, às suas ações nominativas, nominativas endossáveis ou ao portador, se êste se identificar, até NCr$ 1.073,52 (hum mil e setenta e três cruzeiros novos e cinqüenta e dois centavos) - Lei n.º 4.728 art. 55 parágrafo I e Lei n.º 4.506 art. 3º.

Os dividendos serão pagos, a partir da data acima indicada, em nossa Seção de Acionistas, na Avenida Amaral Peixoto, n.º 35 - 7.º andar, todos os dias úteis, entre 14hs e 17hs, mediante a apresentação dos Títulos Múltiplos de Ações.

Finalmente, comunicamos que, a partir de 20/7/67, ficarão suspensas as transferências e desdobramentos de Títulos Múltiplos de Ações, até 31 de agôsto próximo.

Niterói, 10 de julho de 1967

A DIRETORIA.

FINANCIAMENTO, CRÉDITO E INVESTIMENTO
FICREI S.A.
Agente financeiro do FINAME

LETRAS DE CÂMBIO
com correção monetária pré-fixada

CERTIFICADO DE COMPRA DE AÇÕES
Lei 157

LETRAS IMOBILIÁRIAS
com juros e correção monetária

AÇÕES
veja os dividendos pagos pelas ações da FICREI
1964 .... 18%
1965 .... 25%
1966 .... 30%

Correspondente particular:
GUANABARA
Avenida Presidente Vargas, 590 - 13º andar
Fone: 23-0430

FINANCIAMENTO: CRÉDITO E INVESTIMENTO
FICREI S.A.
R. Dr. Bozano, 1302 - STA. MARIA - RGS
Carta de autoriz... n.º 164 de 10 12 1953
C.G.C. n.º 05 592 807
Capital e Reservas: NCr$ 1 036 824,59

Viajando de carro você vai descobrir uma Europa diferente.

E é facílimo alugar um carro na Europa.
Basta que você se utilize do nôvo plano
Renault para Turistas.
Você terá, logo ao desembarcar,
um Renault "0" km para
levá-lo onde quiser, sem
limite de quilometragem.

RENAULT

Para maiores informações consulte os
Revendedores Autorizados Willys, Agências de Viagens,
ou um dêsses endereços:
S. Paulo: Av. Paulista, 2073 - 5.º andar - s/ 510, tel. 80-3949
e Rio de Janeiro: Rua Senador Dantas, 80 - 9.º andar, s/ 907, tel. 22-5080 - Ramal 13

© Willys-Overland - 66 - 1196 - RM

GRUPO HALLES
LETRAS DE CÂMBIO HALLES
SEGURANÇA EM INVESTIMENTOS
CIA. DE CRÉDITO E FINANCIAMENTO DO COMÉRCIO
Capital e Reservas: NCr$ 3.850.894,56
Rua Gonçalves Dias, 89 - Sobreloja - Tels.: 52-1149, 32-8358 e 52-7340

BÔLSAS E MERCADOS

MOEDAS

DÓLAR

Compra 2,70

Venda 2,715

LIBRA

Compra 7,550

Venda 7,800

O Banco do Brasil e os bancos particulares operaram às seguintes taxas:

Moedas	Compra	Venda
Dólar	2,70	2,715
Esc. Português	0,093960	0,093839
Dólar Canad.	2,50867	2,52522
Libra	7,52166	7,57023
Pêso uruguaio	Nominal	nominal
Franco Suíço	0,62041	0,62459
Florim	0,75612	0,75060
Franco Belga	0,054405	0,054843
Peseta	0,045225	0,046083
Franco Franc.	0,55093	0,55535
Lira	0,004325	0,004363
Marco Alemão	0,67521	0,68032
Schil. Aust.	0,104490	0,105428
Coroa Sueca	0,52393	0,52820
Coroa Dinam.	0,38380	0,30521
Coroa Norueg.	0,37754	0,38060
Pêso Argent.	0,007269	0,008063
£ RPC	7,52166	7,57023
Ouro Fino GR	3.036.2436	3.055.1228

TAXAS DA MANUAL

Moedas	Compra	Venda
Dólar	2,70	2,715
Libra	7,550	7,800
Franco Franc.	0,545	0,558
Escudo Port.	0,095	0,098
Lira Ital.	0,00430	0,00168
Peseta	0,0450	0,0050
Franco Suíço	0,625	0,635
Pêso Urug.	nominal	nominal
Franco Belga	0,050	0,055
Bolívar	0,585	0,600
Marco	0,678	0,693
Dólar Can.	2,480	2,520
Corôa Sueca	0,515	0,530
Coroa Din.	0,385	0,390
Coroa Norueg.	0,370	0,330
Escudo Chil.	0,35	0,41
Florim	0,740	0,755
Guarani	0,018	0,020
Pêso Boliv.	0,100	0,200
Pêso Colomb.	0,100	0,140
Pêso Mexic.	0,200	0,215
Xelim Austr.	0,100	0,105
Sol Peruano	0,085	0,095

BÔLSA DE VALÔRES

O movimento da Bôlsa de Valôres do Rio de Janeiro continuou em alta ontem, quando o índice BV se fixou em 117,3, representando mais 5,3 pontos. O volume de negócio atingiu a importância de NCr$ 1 477 351,14, sendo que as ações que acusaram maiores altas foram as da C.B.U.M. (+ 22,0), Hime (+ 15,1), Alpargatas (+ 13,3) e Lojas Americanas (+ 12,8). As únicas que caíram foram: América Fabril (— 2,5) e Petrobrás (— 1,0). Permaneceu estável a ação da Cia. Ferro Brasileiro, enquanto que as demais subiram.

MEDIA S. N. DOS TITULOS PARTICULARES NA BÔLSA DO RIO DE JANEIRO

26-7-67	25-7-67	18-7-67	12-7-67	Julho de 1966
4432	4235	3896	3836	3334

(Elaborada pela Organização S. N. Ltda.)

FUNDOS MÚTUOS DE INVESTIMENTO

	Data	Valor da Cota NCr$	Ult. Dist. NCr$	Valor do Fundo NCr$
FUNDO CRESCINCO	25/7	0,65	0,01 Jun.	40 404 144
CONDOMINIO DELTEC	20/7	0,25	0,01 Mar.	4 596 475
FUNDO FEDERAL	25/7	1,13	0,03 Jun.	2 096 140
FUNDO HALLES	25/7	0,53	0,02 Jun.	2 031 259
FUNDO ATLÂNTICO	13/7	0,25	0,01 Jun.	1 059 731
FUNDO VERA CRUZ	10/7	3,44	0,24 Jun.	522 511
FUNDO SBS (Sabbá)	20/7	0,10 7/10	0,05/10 Jun.	338 941
FUNDO TAMOYO	25/7	1,01	0,05 Jun.	250 339
FUNDO BRASIL	19/7	0,38	0,02 Jun.	227 814
FUNDO NORTEC	20/7	0,63	0,01 Mar.	49 310
FUNDO SUL BRASIL	2/5	1,17	0,01 Mar.	40 338

VENDAS REALIZADAS ONTEM NA BÔLSA DE VALÔRES

Ações	Quant.	Cot.
AÇÕES DE CIAS. DIVERSAS		
A. VILLARES, Pref. Classe A	2 000	1,22
IDEM	5 500	1,29
IDEM	9 000	1,24
A. VILLARES, Pref. C/A, Frac.	86	1,22
A. VILLARES, Pref., Classe B	1 500	1,12
A. VILLARES, Ord.	1 300	1,03
A. VILLARES, Ord., Frac.	119	1,08
ALPARGATAS	25 400	1,11
ALPARGATAS, Frac.	149	1,11
AMÉRICA FABRIL	30 200	0,39
IDEM	27 700	0,40
ANT. PAULISTA	5 500	0,94
IDEM	9 000	0,95
ARNO	13 600	0,69
IDEM	18 000	0,70
IDEM	1 000	0,71
ARNO, Frac.	70	0,69
B. DO BRASIL	9 937	5,90
IDEM	4 826	5,95
BELGO MINEIRA	36 400	0,79
IDEM	73 200	0,80
IDEM	7 500	0,81
BELGO MINEIRA, Frac.	229	0,79
BRAHMA, Pref., C/Dir.	13 363	1,68
IDEM	6 000	1,69
IDEM	24 000	1,70
IDEM	900	1,72
IDEM	400	1,73
IDEM	3 700	1,75
IDEM	500	1,78
BRAHMA, Pref., C/Dir., Frac.	60	1,68
BRAHMA, Pref., Ex./Dir.	2 000	1,47
IDEM	3 000	1,48
IDEM	8 600	1,49
IDEM	22 300	1,50
IDEM	3 300	1,52
IDEM	2 000	1,53
IDEM	500	1,54
IDEM	7 000	1,55
IDEM	2 000	1,57
IDEM	5 400	1,58
BRAHMA, Pref., Ex./Dir., Frac.	212	1,49
BRAHMA, Pref., Ex./Dir., Rec.	4 412	1,45
IDEM	1 000	1,48
BRAHMA, Pref., Dir.	2 900	0,45
IDEM	4 176	0,48
IDEM	26 804	0,50
BRAHMA, Ord., C/Dir.	800	1,58
IDEM	800	1,60
IDEM	200	1,65
BRAHMA, Ord., C/Dir., Frac.	16	1,58
BRAHMA, Ord., Ex./Dir.	3 500	1,38
IDEM	16 000	1,39
IDEM	7 600	1,40
IDEM	2 500	1,43
IDEM	500	1,45
IDEM	1 100	1,50
BRAHMA, Ord., Ex./Dir., Rec.	1 532	1,30
BRAHMA, Ord., Dir.	1 160	0,33
IDEM	2 000	0,35
IDEM	7 000	0,36
IDEM	6 074	0,38
BRAS. E. ELÉTRICA	10 163	0,68
IDEM	38 500	0,69
IDEM	2 500	0,70
IDEM	300	0,71
BRAS. DE ROUPAS	700	0,54
IDEM	12 100	0,55
IDEM	5 000	0,57
IDEM	10 500	0,58
IDEM	5 000	0,59
IDEM	19 700	0,60
IDEM	13 100	0,61
IDEM	2 000	0,62
BRASIL / BOLÍVIA, Nom.	3 000	0,12
B. DO ESTADO DA GUANABARA	3 700	1,15
B. M. SALLES	1 296	1,80
BEMOREIRA, Pref., Port.	100	0,70
CARIOCA INDUSTRIAL, Pref.	1 000	0,56
IDEM	2 200	0,57
IDEM	1 000	0,58
IDEM	2 000	0,59
IDEM	5 000	0,60
CARIOCA INDUSTRIAL, Ord.	200	0,46
C. B. U. M.	3 400	0,50
CIMENTO ARATU	2 400	1,00
IDEM	2 200	1,82
IDEM	1 300	1,83
IDEM	1 500	1,85
D. INDUSTRIAL	3 900	0,41
IDEM	12 500	0,42
IDEM	7 500	0,43
D. INDUSTRIAL, Frac.	20	0,41
D. DE SANTOS	33 000	0,90
IDEM	31 000	0,91
IDEM	8 000	0,92
IDEM	500	0,93
D. DE SANTOS, Frac.	92	0,90
DOMINIUM, Pref.	70 000	1,00
D. ISABEL, Pref.	6 300	0,70
IDEM	8 400	0,71
IDEM	9 300	0,72
IDEM	3 800	0,73
D. ISABEL, Pref., Frac.	80	0,70
D. ISABEL, Ord.	2 000	0,70
IDEM	1 000	0,71
IDEM	700	0,72
D. ISABEL, Ord., Frac.	83	0,70
ESTRÊLA, Pref.	2 200	1,25
IDEM	4 400	1,30
IDEM	3 000	1,33
F. BRASILEIRO	2 000	0,96
IDEM	200	0,97
IDEM	2 000	0,98
IDEM	1 000	0,99
IDEM	3 600	1,00
IDEM	4 000	1,01
IDEM	3 000	1,05
FERRO BRASILEIRO, Frac.	183	0,96
F. E LUZ DE M. GERAIS	3 300	0,65
IDEM	7 400	0,66
IDEM	100	0,67
F. E L. PARANÁ	7 000	0,70
IDEM	3 000	0,73
HIME	3 000	0,60
IDEM	1 000	0,61
IDEM	2 000	0,62
IDEM	1 000	0,63
HIME, Frac.	69	0,60
KIBON	14 700	3,00
IDEM	200	3,05
KIBON, Frac.	81	3,00
LETRAS HIPOTECÁRIAS		
B. DO ESTADO DA GUANABARA	3 900	0,60
IDEM	2 500	0,61
IDEM	900	0,62
IDEM	145	0,63
IDEM	100	0,65
L. AMERICANAS	200	2,50
IDEM	100	2,55
IDEM	4 300	2,60
IDEM	7 800	2,65
IDEM	5 800	2,66
IDEM	1 500	2,68
IDEM	700	2,70
LOJAS AMERICANAS, Frac.	314	2,50
LOJAS AMERICANAS, Nom.	1 250	2,66
SIDER. MANNESMANN, Pref.	1 000	0,50
SIDER. MANNESMANN, Ord.	5 200	0,48
IDEM	100	0,49
IDEM	9 400	0,50
SIDER. MANNESMANN, Ord., Frac.	12	0,48
SIDER. MANNESMANN, Deb.	2	0,77
MESBLA, Pref.	2 900	0,99
IDEM	32 900	1,00
IDEM	7 000	1,01
IDEM	4 300	1,02
MESBLA, Pref.	5 000	1,02
IDEM	7 200	1,05
MESBLA, Pref.,		Ord.
MESBLA, Pref., Frac.	176	0,99
MESBLA, Ord.	3 500	0,99
IDEM	1 100	1,00
IDEM	5 300	0,01
IDEM	1 700	1,05
MESBLA, Ord., Frac.	108	0,99
M. SANTISTA	2 100	1,48
IDEM	100	1,41
M. SANTISTA, Frac.	50	1,40
M. UNIÃO, Nom.	400	1,00
N. AMÉRICA, Port.	44 100	0,80
IDEM	400	0,81
P. DE F. E LUZ	1 000	0,79
IDEM	13 000	0,80
IDEM	17 700	0,81
IDEM	15 000	0,82
P. DE F. E LUZ, Frac.	75	0,82
PETROBRÁS, Pref.	34 700	0,99
IDEM	95 320	1,00
PETROBRÁS, Ord.	10 600	0,70
PETR. IPIRANGA, Ord.	400	0,55
REF. UNIÃO	4 000	1,00
SAMITRI	4 500	0,78
IDEM	900	0,79
SAMITRI, Frac.	164	0,78
S. B. SABBA	57	1,00
SIDER. NACIONAL, Port.	2 000	1,39
IDEM	7 100	1,40
IDEM	5 700	1,42
IDEM	500	1,43
SIDER. NACIONAL, Nom.	5 730	1,35
SOUSA CRUZ	2 000	1,95
IDEM	7 200	1,97
IDEM	8 600	1,98
IDEM	6 200	1,99
IDEM	15 000	2,00
IDEM	2 100	2,03
IDEM	400	2,05
S. CRUZ, Frac.	278	1,95
S. CRUZ, Nom.	11 001	2,00
S. CRUZ, Rec.	374	1,90
T. JANÉR, Pref.	7 000	1,20
V. RIO DOCE, Port.	100	3,59
IDEM	6 100	3,60
V. RIO DOCE, Port., Frac.	12	3,60
V. RIO DOCE, Port., Ex./Div.	1 700	3,58
V. RIO DOCE, Nom.	286	3,44
VEMAG, Pref.	6 800	0,85
WHITE MARTINS	3 700	3,60
WHITE MARTINS, Frac.	92	3,60
WILLYS, Pref.	4 000	0,68
WILLYS, Ord.	1 600	0,74
IDEM	600	0,75
IDEM	7 200	0,76
IDEM	38 000	0,78
IDEM	900	0,80
WILLYS, Ord., Frac.	50	0,74
ALVARÁ		
S. PROP. DO J. C. BRASILEIRO	1	4 230,00
TÍTULOS DA UNIÃO		
OBRIGAÇÕES REAJUSTÁVEIS		
PORTADOR, 1 ano, venc. 4/68	452	23,50
PORTADOR, 5 anos 10%	100	24,10
IDEM	250	24,50
TÍTULOS DOS ESTADOS (GUANABARA)		
LEI 303	1 720	0,73
LEI 820 — Plano A	3 320	0,31
T. PROGRESSIVOS		2 350,00

BÔLSA DE NOVA IORQUE

Nova Iorque (UPI-JB) — Média de Dow-Jones na Bôlsa de Nova Iorque ontem:

Ações	Abert.	Máx.	Mín.	Final	Varia.
30 INDUSTRIAIS	899,85	908,17	893,75	903,14	+ 1,83
20 FERROVIAS	270,95	274,21	269,65	272,32	+ 0,87
15 CONCESSIONÁRIAS	133,05	134,27	132,16	133,47	+ 0,53
65 AÇÕES	330,89	334,26	329,00	332,24	+ 0,91

Vendas nas ações utilizadas no índice: Industriais 719 900; Ferrovias 138 500; Concessionárias de Serviços Públicos 128 200; Total 986 600.

Índice Dow-Jones de Futuros de Mercadorias (média 1924-26 representa 100): Final 130,95.

PREÇOS FINAIS:

Nova Iorque (UPI-JB) .. Preços finais na Bôlsa de Valôres de Nova Iorque ontem:

A J Ind	7-3/8
Allied Chem	39-1/2
Allis Chal	25-3/8
Am Can	57-1/2
Am Forn Pow	22-1/2
Am Met Cl	53-1/4
Amer Std	26
Amer Smel	72-1/2
Am T & T	52-1/8
Amer Tob	34
Anaconda	49
Armour	37-3/8
Atlan Rich	103
Atlas Corp	6
Bendix	48-3/8
Beth Stl	35
Can Pac	71
Case J I	22
Cerro	40-5/8
Ches & Oh	67-7/8
Chrysler	48
Col Gas	27
Con Ed	34-3/8
Cont Can	59-7/8
Cont Stl	33-1/2
Cord Pd	43-5/8
Crown Zell	48-5/8
Curtiss W	26-5/8
Du Pont	155-1/4
East Air L	55-3/4
Eastman	131-1/2
Electron Spe	38-1/2
Ford	53-7/8
Gen Ele	103
Gen Foods	80-7/8
Gen Motors	82
Gillete	56
Glidden	27-1/4
Goodyear	50-3/8
Grace W R	44-3/4
IBM	490-1/4
Int Harv	40-1/8
Int Nick	100-1/2
Int Tel & Tel	100
Johns Manville	59-1/4
Kennecott	51
Kroger	22-7/8
Lehman	34-3/4
Lockheed	68
Loews Thea	53-7/8
Lonestar Cem	18-1/4
Mobil Oil	44-5/8
Mont Ward	23-3/4
Nat Cash R	103-5/8
Nat Dist	48
Nat Lead	62
N Y Centr	82-7/8
Otis Elev	46
Pac G El	34-1/4
Pan Am	30-5/8
Paramount	—
Penn R R	68-1/2
Phillips P	65-3/4
Pub S E G	33-5/8
RCA	52-7/8
Rep Stl	46-7/8
Rey Tob	42-3/4
Sears	58-1/4
Sinclair	77-1/2
Southern R	53-1/4
Std O Ind	63-3/4
Std O Cal	57-5/8
Std O N J	64-1/4
Stand. Brands	37-5/8
Studebaker	64-1/2
Swift	29-1/4
Tech Mat	12-1/2
Texaco	75-3/4
Texas Gulf	140-3/4
Textron	76
Timken	42
Un Carbide	52-7/8
Union Pacific	43-1/4
United Aircr	95-3/4
Utd Fruit	49-7/8
United Gas	81-1/8
U S Steel	47
U S Gypsum	78-3/4
Union Royal	44
U S Smelting	74
Warner Bros	28-1/2
West Air Br	38-1/2
Woolwth	31
Westg El	61-1/2
Allien Inc	16-1/8
Ark La Gas	33-1/2
Brit Am Oil	36-1/4
Brit Pet	88-9/16
Creole P	37-7/8
Espey Mfg	24-1/8
Giant Yell	9
Home Oil A	21-3/4
Husky Oil	16-1/4
Norf So Ry	45-7/8
Seeman	6-5/8
Syntex	85-1/2

MERCADORIAS

CAFÉ-RIO

O mercado de café disponível fechou ontem calmo e inalterado com o tipo 7, safra 1966-67, mantendo-se ao preço de NCr$ 5,60 por 10 quilos. Não houve vendas nem o IBC forneceu movimento estatístico.

AÇÚCAR-RIO

Mercado firme e calmo, registrando-se a entrada de 2 610 sacos procedentes do Estado do Rio e saída de 5 000. Existência: 30 079 sacos.

ALGODÃO-RIO

O mercado de algodão em rama funcionou inalterado. Chegaram 171 fardos de São Paulo e 83 de Minas Gerais. Saídas: 200. Existência: 2 211 fardos.

Govèrno faz acôrdo para aumento no preço de automóveis

O Ministro Delfim Neto e dirigentes da indústria automobilística chegaram ontem a um acôrdo sôbre os percentuais dos aumentos que incidirão no preço dos veículos nacionais, a partir de 1.º de agôsto, sendo que duas emprêsas, a Volkswagen e a Vemag, decidiram não aumentar seus preços e as demais "farão apenas alguns reajustes estritamente necessários em face da alta de alguns componentes".

Segundo o Grupo de Trabalho de Análise de Custos, do Ministério da Fazenda, os resultados do levantamento feito na indústria automobilística são bons, tendo em vista que o aumento do preço médio para todos os produtos dêsse setor em agôsto não ultrapassará a faixa dos 2% sôbre os preços vigentes em 1.º de junho, e as majorações, ressalvadas aquelas duas emprêsas, ocorrerão na linha dos carros de passeio, grandes ou de luxo.

O ACÔRDO

Técnicos do Grupo de Análise de Custos informaram que os entendimentos entre o Govêrno e a indústria automobilística foram realizados em têrmos elevados, "sendo excepcional a cooperação dos empresários, principalmente de duas emprêsas que decidiram, inclusive, não realizar qualquer aumento, numa demonstração de que reconhecem o trabalho do Ministro Delfim Neto ao ajudá-las a manterem relativamente estáveis seus custos de produção".

Porta-voz oficial do Grupo de Análise de Custos adiantou que caberá às próprias emprêsas automobilísticas, daqui até 31 de julho, anunciar ao público os acréscimos de preços. A Assessoria de Imprensa do Ministro da Fazenda, ao fazer um balanço das atividades do Grupo de Análise de Custos, lembra que, no início do exame de diversos itens componentes da fabricação de veículos, muitas emprêsas programavam os acréscimos no produto final levando em conta os aumentos já anunciados ou apenas em expectativa de inúmeras matérias-primas.

De comum acôrdo com os fabricantes, buscou então o Grupo um entendimento direto com os produtores dêsses componentes e, seja através de ação direta, ou mediante providências na área do próprio Govêrno, foi possível eliminar ou reduzir muitos aumentos programados.

NOVAS EXPECTATIVAS

Relatam assessôres do Ministro Delfim Neto que tais reduções e a própria mudança de expectativa dos fabricantes do produto final quanto à evolução dos negócios no segundo semestre do ano condicionaram substancialmente as normas do entendimento a que se chegou agora.

Cita ainda a Assessoria de Imprensa do Ministro Delfim Neto outros exemplos da ação do Grupo de Análise de Custos em conseguir relativa estabilidade no preço dos componentes de veículos, o que ocorreu com os preços da borracha para pneumáticos, frisos, pedais etc.; os fabricantes de vidros concordaram em não realizar aumentos; o mesmo se verificou com o papelão utilizado nas carrocerias, no setor de tecidos sintéticos de estofamentos, peças de diversas naturezas como partes de transmissão, freios, sistema de estabilização e outras.

Em contrapartida, àqueles componentes onde os aumentos eram plenamente justificados foram concedidos apenas os índices mínimos indispensáveis para cobrir as variações de custos, o que permitiu o resultado final de um aumento médio bem menor do que o que era esperado no setor da indústria automobilística.

Bôlsas de Valôres encerram Congresso aprovando 13 teses

O Congresso Nacional de Bôlsas de Valôres, em reunião plenária realizada ontem, sob a presidência do Sr. Rui Leme, dirigente do Banco Central, aprovou treze teses e uma moção, cujos textos serão encaminhados às autoridades monetárias.

Uma das teses recomenda a criação da Letra do Investidor, mediante caução de títulos, para as operações financeiras, outras pedem a modificação do Decreto 157, visando à concessão de maiores estímulos fiscais para o Mercado de Capitais, a instituição de um cadastro de sociedades por ações e a criação de um grupo de trabalho para estudar o mercado internacional.

RELAÇÕES

A primeira tese aprovada recomenda às autoridades monetárias a elaboração de normas que regulamentem as relações entre os bancos, as companhias de crédito, financiamento e investimentos e as sociedades corretoras, membros das Bôlsas, com especial ênfase na regulamentação dos contratos de underwritings.

A segunda, pede ao Banco Central que só autorize o início de operações de venda de títulos e valôres mobiliários após o registro dos mesmos nas Bôlsas das praças onde se fará a distribuição, devendo êste registro ser comprovado pelo interessado junto ao Banco, através de certidão emitida pelas Bôlsas de Valôres.

PROIBIÇÃO

A tese seguinte aprovada faz as seguintes recomendações: "que seja expressamente proibida a operação de compra e venda de ações e debêntures de emprêsas admitidas à cotação e a negociação, na forma da lei, no mercado fora das Bôlsas nas cidades onde elas existam; enquanto que nas cidades onde não existam, a compra e venda de títulos de Bôlsa, públicos e particulares nelas registrados, só possam ser feitas através das entidades financeiras autorizadas pelo Banco Central".

Com a modificação dos estatutos da Comissão Nacional de Bôlsas, e a reeleição, por aclamação da atual Diretoria — composta por representantes de São Paulo, Rio, Alagoas, Pernambuco e Rio Grande do Sul — foi aprovada tese que recomenda que tôdas as reivindicações dirigidas às autoridades monetárias pelas Bôlsas de Valôres se processem através desta Comissão.

GARANTIA

A adoção, como norma, para os depósitos de margens de garantia das operações a têrmo, em tôdas as Bôlsas do Brasil, opcionalmente, moeda corrente ou títulos de elevado índice de liquidez nas respectivas Bôlsas, recebidos êste, pelo máximo de 70% do seu valor venal, foi outra das teses aprovadas.

Foram feitas sugestões para a criação, com urgência, de um grupo de trabalho, integrado por representantes de autoridades monetárias e das Bôlsas, para o estudo do aproveitamento dos recursos financeiros externos e pedindo ao Conselho Monetário Nacional a prorrogação, por três anos, da interveniência dos membros das Bôlsas nas operações de câmbio.

CADASTRO

Foi aprovada também sugestão visando à criação de cadastro de sociedades por ações, a instituição de um mercado secundário; e a delegação às Bôlsas de podêres para organizar o sistema cadastral aludido. Outra tese pede tratamento excepcional para as Bôlsas compostas por membros em número igual ou inferior a quinze.

FORUM

Instala-se hoje, às 10 horas, o I Forum Brasileiro sôbre Mercado de Capitais, com a presença do Ministro Afonso Albuquerque Lima e sob a presidência do Sr. Fernando Machado Portela cujo item principal deverá ser a delimitação das áreas específicas de atuação das instituições financeiras não bancárias e bancárias.

Tutela da liquidez deve ser do Govêrno

O Presidente do Banco Central, Sr. Rui Leme, afirmou, ontem ao encerrar o Congresso Nacional de Bôlsas de Valôres, que o Govêrno deverá sempre tutelar pela liquidez dos negócios e para que os mesmos se façam dentro de condições de garantia, pois embora as premissas de liquidez e garantia constituam condições básicas do mercado de capitais e sejam procuradas pelas instituições, o interêsse por maior ganho, pode levá-las a situações insuportáveis.

Salientou o Sr. Rui Leme que ao Estado cabe zelar pela ética dentro do jôgo dos interêsses privados, devendo sempre o poder público tutelar para que haja a necessária harmonia no mercado de capitais sem os exageros especulativos que são próprios dos interêsses egoístas, acrescentando que as sugestões apresentadas no Congresso merecerão o exame e consideração das autoridades.

O DISCURSO

É o seguinte, o discurso do Presidente do Banco Central:

"É com satisfação que participamos desta reunião de encerramento do Congresso Nacional de Bôlsas de Valôres.

O Banco Central do Brasil acompanha com o maior interêsse o desenvolvimento das atividades das Bôlsas do país, e se congratula com os congressistas pelo alto nível dos debates, o padrão elevado das teses apresentadas, e sobretudo pelo indiscutível interêsse em dinamização do mercado de capitais, criando formas novas, num esfôrço consciente de que através dêle estaremos contribuindo para o desenvolvimento econômico de nosso País.

A observância das premissas básicas do mercado de capitais — Rentabilidade, Liquidez e Garantia pelas entidades que o integram, no contexto das teses apresentadas, mostra uma perfeita consciência da importância dessas mesmas normas por aquêles que realizam no mercado de capitais seu trabalho quotidiano.

Que o lucro é a mola principal da atividade econômica, que sem êle o empresário não realiza o empreendimento, o comerciante não se estimula, os negócios não se realizam, que o lucro é fato gerador de desenvolvimento ninguém pode negar.

Que a rentabilidade leva o indivíduo ou a emprêsa ao engrandecimento, à capitalização dos ganhos e conseqüente fortalecimento da economia é inegável".

Alta de ações atesta opinião de Marcelo

O Sr. Marcelo Leite Barbosa, presidente da Bôlsa de Valôres do Rio de Janeiro, considera a nova alta registrada ontem no mercado de ações (mais 5,3 pontos em relação ao movimento de têrça-feira, que foi de mais 9,6), como uma comprovação da tese que ainda êste ano poder-se-ia atingir a um movimento de NCr$ 2 milhões, para chegar-se em 1968 à casa dos NCr$ 5 milhões.

Assinalou o Sr. Marcelo Leite Barbosa que as medidas já adotadas pelo Govêrno representam a confirmação do discurso de posse do Ministro Delfim Neto, que afirmara a necessidade de "um tratamento especial para o mercado de capitais", e como primeiro passo — frisou — o Banco Central já reformulou as Resoluções regulamentadoras do Decreto-Lei 157.

VELHO TABU

Declarou ainda o presidente da Bôlsa de Valôres do Rio de Janeiro que a concretização de uma grande melhoria no movimento bursátil da Guanabara era um tabu, mas agora basta olhar para os índices BV dos dois últimos dias para verificar-se que êle, felizmente, foi quebrado.

Informou ainda que a sua meta de atingir a casa dos NCr$ 2 milhões em 1967 será fàcilmente ultrapassada e que já programou o que chamou de "arrancada definitiva da Bôlsa de Valôres" uma sistemática que permitirá chegar-se em 1968 a um movimento médio de NCr$ 5 milhões.

TESES

Finalmente, ao abordar as teses aprovadas no Congresso Nacional de Bôlsas, disse o Sr. Marcelo Leite Barbosa que elas consubstanciam um trabalho de alto interêsse da Nação e tem certeza de que o Banco Central as acolherá, dando impulso decisivo para a retomada do desenvolvimento nacional, já que não se pode falar em desenvolvimento sem um mercado de capitais forte e ativo.

PRIMEIRO PASSO

Os novos incentivos concedidos pelo Decreto 157 através da recente Resolução 60, do Banco Central, representam o primeiro passo efetivo e concreto para o desenvolvimento definitivo do mercado de ações — disseram ontem ao JORNAL DO BRASIL os Srs. José Brant Ribeiro, Vice-Presidente da Bôlsa de Valôres do Rio de Janeiro, e Ernesto Barbosa Tomanick, ex-Presidente da Bôlsa de São Paulo.

Aliança para o Progresso cede mais NCr$ 8 milhões para projetos rodoviários

O Govêrno brasileiro, através do Ministério do Planejamento autorizou a liberação de recursos obtidos mediante operações no âmbito da Aliança para o Progresso, no valor de NCr$ 8 milhões (8 bilhões de cruzeiros antigos).

Tais recursos destinam-se à duplicação da Rodovia Presidente Dutra e a obras rodoviárias levadas a cabo pelo Instituto Gaúcho de Reforma Agrária, beneficiando mais de 300 mil habitantes.

RIO—SÃO PAULO

O primeiro projeto, referente à duplicação da Rodovia Rio—São Paulo, é empreendimento prioritário entre os dois principais centros comerciais e industriais do País, com reflexos sôbre a economia de vasta região.

Essa rodovia, com a verba ora liberada, totaliza NCr$ 75 milhões (75 bilhões de cruzeiros antigos) recebidos até agora da Aliança para o Progresso.

RIO GRANDE

Outro projeto beneficiado com a verba liberada pelo Govêrno brasileiro é o que está sendo levado a cabo pelo Instituto Gaúcho de Reforma Agrária (IGRA), prevendo a construção, reconstrução, alargamento e retificação de cêrca de 1 500 quilômetros de estradas vicinais em proveito de uma área de 15 mil quilômetros quadrados, das mais férteis do Rio Grande do Sul, essas estradas permitirão o escoamento de quantidade prevista superior a 120 mil toneladas de produção agrícola anual.

Tais estradas também proporcionarão facilidades para a importação de produtos manufaturados destinados ao consumo das áreas agrícolas, que terão seu poder aquisitivo aumentado pela colocação mais rápida de sua produção. Com os recursos ora liberados, a participação da Aliança neste programa se eleva a NCr$ 5 milhões (5 bilhões de cruzeiros antigos).

Siemens tem nova fábrica inaugurada em São Paulo por seu presidente mundial

São Paulo (Sucursal) — O Presidente mundial da Siemens, Sr. Ernst Von Siemens, inaugurou ontem a nova fábrica da emprêsa, no bairro da Lapa, em São Paulo, montada especialmente para produzir transformadores de grande potência e geradores para usinas hidrelétricas.

— Festejamos — diz o Sr. Ernst Von Siemens — uma importante data na história da Siemens, com o término dêste complexo, que já hoje proporciona trabalho e sustento para quase 2 000 funcionários e que ainda pode abrigar muito mais.

INAUGURAÇÃO

Na presença de mil dos trabalhadores brasileiros da Siemens, autoridades federais, representadas pelo Brigadeiro Lavanère Vanderlei, Chefe do Estado-Maior das Fôrças Armadas, Secretário de Economia e Planejamento do Estado, Sr. Jorge de Sousa Resende, e o Cardeal D. Agnelo Rossi — que deu a benção simbólica — o Presidente da Siemens inaugurou oficialmente a nova fábrica. As instalações ocupam 34 400 metros quadrados, num terreno de 118 mil metros quadrados.

— Quando iniciamos, em 1952, o planejamento para uma considerável ampliação de nossa produção no Brasil — iniciou o Sr. Ernst Von Siemens — a situação política e econômica não era muito estimuladora. Não obstante, tomamos a decisão de levar a efeito esta ampliação, porque tínhamos confiança no futuro do Brasil.

— O desenrolar dos acontecimentos deu-nos razão. A fábrica que inauguramos agora, em pleno serviço, prêencherá, ainda, no decorrer dêste ano, uma considerável parcela de sua capacidade total — concluiu.

Atualmente, nas instalações industriais da Siemens do Brasil, em São Paulo, são produzidos 25 diferentes tipos de aparelhos eletrônicos para uso comum ou especializado, como centros telefônicos urbanos, centros telefônicos automáticos PBX, aparelhos telefônicos automáticos, interfones, centros telex automáticos urbanos e particulares, transformadores de fôrça e distribuição, entre outros.

seu
dinheiro
volta
maior

aplicando suas poupanças em LETRAS DE CÂMBIO CRECIF — Liquidez imediata — melhores taxas

CRECIF
Av. Nilo Peçanha, 12
salas 522/26 - 22-0579

Distribuição exclusiva:
M. MARCELO LEITE BARBOSA
S/A CORRETORA DE
CÂMBIO E VALORES
Av. Rio Branco, 123 - 8.º and.
31-0866 e 52-1345 e
Rua Francisco Olaviano, 55
lojas C e D

Ipiranga
oferece
mais um
excelente negócio:

Obrigações Reajustáveis do Tesouro Nacional

Mais um serviço que Ipiranga S.A. oferece a todos os que gostam de multiplicar economias. Garantidas pelo Govêrno Federal, as Obrigações Reajustáveis do Tesouro Nacional a cada mês acrescentam mais dinheiro ao seu dinheiro. 8% ao ano, pagos semestralmente e correção monetária mensal. Fácil liquidez. Reduzem seu Impôsto de Renda através da dedução da renda bruta de 30% do valor subscrito. Ao adquirir sua Obrigação Reajustável, V. já começa a ganhar!

mais lucro para
o seu dinheiro!

Se V. gosta de multiplicar economias,
venha falar conosco sôbre os serviços especializados da Ipiranga:
— Fundo Ipiranga de Renda Mensal
— Fundo Ipiranga de Valorização
— Letras de Câmbio Ipiranga ao Portador
— Completa Assessoria em todos os negócios do Mercado de Capitais

Ipiranga s.a.
Rio de Janeiro - Rua da Alfândega, 47 - Tel.: 23-8420
São Paulo - Rua Barão de Itapetininga, 274 - loja - Tels.: 32-7862 - 36-6163 - 37-6543 - 37-3438
Belo Horizonte - Av. Amazonas, 311 - 11.º - Tel.: 2-4729

— SABE DAR LUCRO AO SEU DINHEIRO!

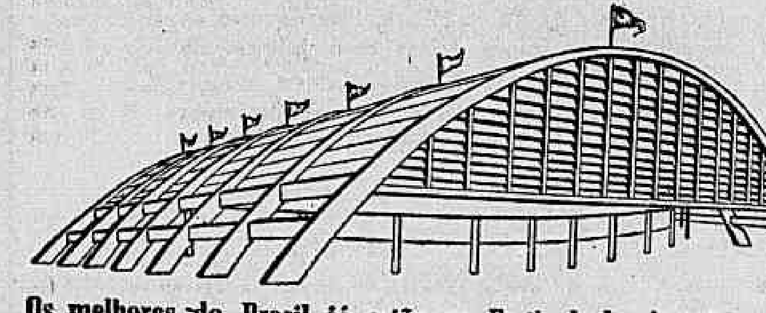

F A E R J ⑥⑦
FESTIVAL DE AMOSTRAS DO ESTADO DO RIO DE JANEIRO
CAIO MARTINS — NITERÓI — "CIDADE SORRISO"

Os melhores do Brasil já estão no Festival de Amostras
12 DE AGÔSTO A 3 DE SETEMBRO

PARA O PÚBLICO

Um mundo de atrações de HAROLDO COSTA e CÍCERO DE CARVALHO da TV GLOBO CANAL 4

- Shows diários e pista permanente de danças
- Cinema contínuo
- Festival Fluminense da Canção Popular Brasileira
- Concurso Nacional de Música da Jovem Guarda
- Concurso Nacional de Trovas
- Festival de Teatro Amador
- Concurso de Quadrilhas
- Desfile de modas: feminina, masculina e infantil
- Milhões de prêmios e sorteios: eletrodomésticos, motocicletas e um Ford GALAXIE

PARA OS EXPOSITORES

UMA GRANDE OPORTUNIDADE PARA UM GRANDE NEGÓCIO

- Vendas no local
- Os estandes são entregues montados
- Poucos estandes disponíveis.

PATROCÍNIO: Federação das Indústrias do Estado do Rio de Janeiro
AUTORIZADO: Pelo Ministério da Indústria e Comércio

REGIS
Promoções e Vendas Ltda.
NITERÓI — Rua da Conceição, 101, s/413
Tels.: 2-5475 e 2-5117
RIO — Ed. Avenida Central, conj. 2512
Tel.: 42-2258

(P

Assistentes sociais de 6 países visitam Fundação do Menor e saem entusiasmados

Representantes da Bélgica, França, Itália, Espanha, Portugal e Argentina, vindos do Congresso Internacional de Assistentes Sociais realizado em Buenos Aires, estiveram ontem em visita aos estabelecimentos da Fundação Nacional do Bem-Estar do Menor, em Quintino, ficando impressionados, segundo disseram, com o que o Brasil realiza de renovação social nesse setor, no momento.

O grupo que foi a Quintino tinha no todo 31 participantes do Congresso recém-encerrado em Buenos Aires, e a representante da Argentina, ao encerrar-se a visita, disse que "no mundo não existe nada igual", referindo-se à obra social da FNBEM pelo menor.

A VISITA

A comitiva chegou a Quintino num ônibus de turismo e foi recebida pelos Diretores da Fundação, Srs. Francisco de Paula Ferreira e Flamarion Afonso Costa, e pelos assistentes João Comaru de Araújo e Tomiko Tanaami. Os visitantes percorreram em seguida os pavilhões que integram aquêle centro educacional e alguns dêles conversaram informalmente com as crianças. A visita foi encerrada com um almôço.

Durante todo o tempo, o professor Francisco de Paula Ferreira expôs aos visitantes as diretrizes que estruturam a FNBEM, cuja política social consideraram realmente revolucionária e classificaram mesmo de uma das mais adiantadas do mundo.

MISSA POR CASTELO

Lá mesmo em seu estabelecimento de Quintino a FNBEM mandou rezar missa ontem de manhã por alma do Marechal Castelo Branco, à qual compareceram o Comandante Paulo Viana Castelo Branco e D. Antonieta Castelo Branco Diniz, filhos do ex-Presidente da República.

Antes da missa — acompanhada pela banda do Instituto 15 de Novembro, campeã do Rio, que tocou a Marcha Fúnebre e o Hino Nacional — o Presidente da FNBEM, Sr. Mário Altenfelder, relembrou a figura do Marechal Castelo Branco, em rápido discurso.

O mesmo Sr. Mário Altenfelder enviou ontem a alguns jornais que denunciaram espancamento de menores na FNBEM um desmentido à notícia, uma exposição sôbre os novos métodos de enfrentar o problema social do menor e um convite aos diretores-responsáveis dos jornais para visitarem as instalações do estabelecimento quando, como e às horas que quiserem.

INSTITUTO NACIONAL DE PREVIDÊNCIA SOCIAL

AVISO AOS INTERINOS

Diante do noticiário que vem sendo divulgado pela Imprensa a respeito do aproveitamento, no Estado do Rio de Janeiro, dos interinos exonerados pelas Portarias n.ºs. 36 e 37, publicadas no Diário Oficial da União, de 6-3-67, o INPS esclarece que, em face do critério adotado para aquêle fim pela Superintendência Regional no Estado do Rio de Janeiro, sòmente os casos revestidos de caráter excepcional, já devidamente comprovados, poderão ser objeto de atendimento mais condizente com a situação particular de cada um. Os demais ex-interinos que ainda não se apresentaram nos locais de destino deverão fazê-lo, impreterìvelmente, até 31 dêste mês, sob pena de perderem, definitivamente, a oportunidade quanto ao aproveitamento que lhes foi propiciado.

(P

TUCA-Rio encerra temporada em Brasília feliz porque o público não é sofisticado

Brasília (Sucursal) — Ao encerrarem ontem a sua temporada em Brasília, os integrantes do elenco do Teatro Universitário Carioca — TUCA-Rio — que fizeram oito apresentações de *O Coronel de Macambira*, bumba-meu-boi de Joaquim Cardoso, mostravam-se satisfeitos pela experiência nova de apresentar o espetáculo para "espectadores despidos da sofisticação carioca".

A temporada do Teatro Universitário Carioca em Brasília foi realizada na Sala Martins Pena do Teatro Nacional, sob o patrocínio da Fundação Cultural do Distrito Federal. Neste fim de semana, *O Coronel de Macambira* será levado a São Paulo.

TESTE SATISFATÓRIO

Esclareceram que o fato da Capital ter uma população constituída de tôdas as procedências favoreceu o teste da comunicabilidade. Por outro lado, a recepção do público nordestino pela primeira vez pôde ser verificada com maior profundidade, principalmente na noite em que, apresentando o espetáculo para as participantes de um Congresso de Enfermagem, encontraram na platéia 150 profissionais do Nordeste.

Ressaltaram ainda a necessidade que sentiam de mudar de público e experimentar os de outros Estados, pois até então só haviam se apresentado no Rio.

PÚBLICO DIFERENTE

Os componentes do TUCA — Rio consideraram o público que encontraram em Brasília como "mais espontâneo e interessado na mensagem do espetáculo". Dizem que no Rio encontraram "um público preocupado com o esteticismo e cheio de preconceitos, enquanto o de Brasília dá maior importância e destaque ao aspecto político".

Acham que "talvez o público da Capital seja mais aberto e espontâneo por não estar ainda acostumado a certos tipos, de espetáculo que têm dominado as temporadas cariocas".

Recolhendo tôdas as impressões da platéia desta Cidade através dos debates que promoviam com o público após as apresentações, os universitários encontraram ainda "maior boa-vontade para com o espetáculo, não porque o elenco seja constituído de amadores, mas porque a platéia é mesmo mais aberta".

As impressões e dados colhidos nos debates com os espectadores estão sendo guardados pelo TUCA — Rio como contribuição à orientação que pretende impor às próximas encenações.

NOVAS APRESENTAÇÕES

O Coronel de Macambira, que o TUCA mostrará agora à Capital paulista, será levado no próximo mês aos subúrbios do Rio, "onde pela primeira vez teremos a oportunidade de testar um público realmente popular".

Em novembro, colherão outra experiência que julgam importante: a encenação do bumba-meu-boi no próprio Nordeste, em Alagoas. Antes disso, será levado a Belém.

Mostra sôbre o Rio será aberta hoje

Será inaugurada às 21 horas de hoje, no Shopping Center de Madureira, uma exposição sôbre aspectos históricos e pitorescos do Rio de Janeiro. A mostra contém várias fotografias e gravuras do Rio, feitas em várias épocas, e é promovida pela Divisão do Patrimônio Histórico do Estado.

Alemães vêm cantar no Brasil

O quarteto alemão Endres, da Cidade de Munique, considerado um dos melhores da Europa, chegou ontem para uma série de apresentações, devendo estrear em Salvador dia 28 e ir, em seguida, às Cidades do Recife, Belo Horizonte e São Paulo, encerrando a temporada em Pôrto Alegre. Na passagem para São Paulo se apresentará numa televisão do Rio.

COPEG acha que resultado da I Semana da Iniciativa Privada é "muito positivo"

O Vice-Presidente da COPEG, Sr. Marcílio Moreira, afirmou ontem que a I Semana da Iniciativa Privada, que se encerra sábado, vem apresentando, desde já, "um resultado muito positivo para o Estado, havendo um perfeito entrosamento entre o empresariado e o Govêrno".

Disse que, através de palestras, debates e conferências, o empresariado tomou conhecimento do programa de expansão industrial do Govêrno, ao mesmo tempo em que êste pôde conhecer a posição das classes empresariais em face da sua programática.

IDENTIDADE

— O fato nos levará, sem dúvida — acrescentou —, a uma consciência uníssona dos problemas. Outro fato altamente positivo foi a perfeita identidade de pontos-de-vista, no que diz respeito à necessidade da marcha para o oeste, única forma de descongestionamento da indústria no Estado.

Disse que a marcha para o oeste vai assegurar o aumento da produtividade, considerado fator condicionante da diminuição de custos, e que, dentro dessa diretriz, foi recebida com entusiasmo pelo empresariado a criação do Banco do Desenvolvimento Econômico do Estado, instrumento governamental destinado a possibilitar a iniciativa.

A I Semana da Iniciativa Privada tem proseguimento hoje, com uma palestra, às 17h, na PUC, do Professor Benjamim do Lago, sôbre **A Educação e a Iniciativa Privada**. A conferência será repetida amanhã, à mesma hora, no Salão Nobre da Universidade do Estado da Guanabara, e sábado encerra-se o conclave.

No dia 29 do próximo mês, o Sr. Negrão de Lima assinará, em solenidade pública, os dispositivos legais resultantes das recomendações da I Semana da Iniciativa Privada.

Polícia mineira apreende aviões que foram comprados com 2 cheques sem fundos

Belo Horizonte (Sucursal) — A Polícia mineira localizou ontem dois aviões particulares comprados em épocas diferentes, neste Estado, com cheques sem fundos. Os aviões foram localizados em Virgem da Lapa, na Bahia, e em Maringá, no Paraná, respectivamente, e agora voltarão os seus donos, em Belo Horizonte.

O Cessna-172, encontrado no Paraná, foi vendido há meses pela firma Chamone Aviões, e custou NCr$ 26 mil (vinte e seis milhões de cruzeiros antigos) a um fazendeiro de Maringá, que o pagou com um cheque sem fundos. O outro avião pertence a D. Marlene César e foi vendido pelo seu irmão, mas êste não conseguiu descontar o cheque.

A VOLTA

O Sr. William Chamone, da firma Chamone Aviões, apresentou queixa contra o comprador de Maringá, na Delegacia de Roubos e Furtos, conseguindo, assim, um mandado de busca e apreensão, com o qual conseguiu se apossar novamente do aparelho, acompanhado do advogado Sidnei Safe da Silveira. Fàcilmente localizado, o avião será conduzido ainda esta semana para Belo Horizonte.

D. Marlene César, herdeira do Sr. Alfeu César, proprietário de um avião, apresentou queixa ao Delegado de Vigilância Geral, Sr. Jesus Trindade Barreto, logo depois que o seu irmão, indevidamente, vendeu o aparelho, recebendo por êle um cheque sem fundos de NCr$ 8 mil (oito milhões de cruzeiros antigos), há dois anos. O aparelho foi apreendido em Virgem da Lapa, Bahia, e, também volta esta semana para Belo Horizonte.

Ivo cuida da reforma agrária

Brasília (Sucursal) — O Ministro da Agricultura, Sr. Ivo Arzua, instalou ontem à tarde na Delegacia do IBRA a Junta Reitora do Centro de Capacitação de Reforma Agrária, que terá a finalidade de preparar especialistas e mão-de-obra para o desenvolvimento agrícola brasileiro.

Para dirigir a Junta Reitora foi designado o Sr. César Cantanhede, Presidente do IBRA. Os demais dirigentes do nôvo órgão serão escolhidos entre os representantes do INDA desta Capital e do Rio Grande do Sul, da Confederação Nacional de Agricultura e da Associação Brasileira de Crédito e Assistência Rural.

Chega ao Rio cientista da Suíça que vai colaborar no programa atômico nacional

Chegou ontem ao Rio o cientista suíço Willy Wolfli, que veio prestar assistência ao programa brasileiro de desenvolvimento atômico, segundo informou o cientista Amoroso Anastácio, presente no Galeão para recepcionar o colega europeu.

O cientista, que veio a convite do Instituto de Energia Nuclear, pertence ao Instituto de Pesquisas Físicas de Zurique, e é apontado na Europa como um dos mais capazes pesquisadores no campo da ciência atômica.

DESENVOLVIMENTO CONJUNTO

Depois de elogiar o esfôrço brasileiro em exercer uma política ativa de desenvolvimento atômico, o cientista Willy Wolfli afirmou que é partidário da tese do desenvolvimento nuclear de todos os países, "sejam ricos ou não, sem qualquer privilégio".

— A pesquisa e os conhecimentos nucleares — acrescentou — não devem ser monopólio de umas poucas potências. Todo país tem condições de desenvolver um programa atômico, desde que se prepare para isso e selecione os objetivos a atingir, pois a energia nuclear tem muitos fins.

Entende o Professor Willy Wolfli, que, "sem a formação de equipes especializadas — o que implica de início a elevação do nível de instrução e educação do povo — e sem muito dinheiro não é possível ir muito longe".

O cientista Amoroso Anastácio, do IEN, revelou que a vinda do Professor Willy Wolfli faz parte de um programa de aproximação com os maiores centros de pesquisa nuclear do mundo. O cientista suíço começará seus trabalhos no Brasil operando no reator Argonauta, na Ilha do Fundão.

Faria Lima apóia teses nucleares do Govêrno

São Paulo (Sucursal) — O Prefeito de São Paulo, Sr. Faria Lima, apoiou ontem as teses do Govêrno federal no setor de energia nuclear, afirmando que "a preocupação com a possibilidade de aplicação militar do átomo é exagerada, pois a tradição pacifista do Brasil é exemplar, e nada há a recear nesse sentido".

— Em 20 anos — disse o Prefeito — prevê-se que a capacidade hidrelétrica do País estará totalmente aplicada, o que implicará na necessidade de utilização de novas fontes de energia. Daí ser indispensável abordarmos desde já o setor de energia atômica.

VARIEDADE

Para o Sr. Faria Lima, a energia nuclear, "além de ser indispensável, proporciona uma variedade imensa de aplicações, e a ciência provàvelmente descobrirá uma série de outras".

— O mais importante, entretanto — disse — é o fato de que o desenvolvimento de um programa nuclear próprio será básico na estrutura do sistema educacional do País.

Kennel Clube de Brasília realiza domingo a sua II Exposição Internacional

O Kennel Clube de Brasília realizará no próximo domingo a sua II Exposição Internacional de Cães, no Teatro Nacional. Atuará como juiz Maxwell Rieddle, do American Kennel, especialmente convidado pela Prefeitura de Brasília.

A exposição ficará aberta ao público das 9 às 18 horas, e os prêmios serão entregues às 16 horas. A mostra faz parte do calendário oficial das comemorações da Semana da Agricultura, promovida pelo Ministério da Agricultura.

PREMIOS

Ao melhor exemplar da Exposição Internacional de Cães o Marechal Costa e Silva entregará o prêmio Presidente da República, enquanto o Ministro Ivo Arzua entregará, ao melhor cão de criação nacional, o prêmio Ministério da Agricultura.

O Prefeito de Brasília oferecerá ao melhor cão do exterior o prêmio Prefeitura de Brasília, e ao melhor cão de trabalho será entregue o prêmio Serviço de Informação Agrícola.

NOVOS CLUBES

Duas novas entidades filiadas ao Brasil Kennel Clube foram fundadas por criadores das raças Boxer e Dogue alemão: o Boxer Clube do Brasil e o Clube Brasileiro do Dogue Alemão.

O treinamento dos cães dos sócios destas entidades será feito nas tardes de sábado e manhãs de domingo, na Lagoa Rodrigo de Freitas, onde funcionava o antigo Clube Brasileiro do Boxer e do Dinamarquês.

PASTÔRES

A Sociedade Brasileira de Criadores de Cães Pastôres Alemães realizará no próximo dia 13, no Forte do Leme, uma exposição especializada, e o Núcleo de Jacarepaguá fará uma exposição no dia 20 de agôsto próximo.

CONTINENTAL S. A. DE CRÉDITO IMOBILIÁRIO

AV. SÃO LUIZ, 50 - 34.º ANDAR - SÃO PAULO
C.G.C.60 — 523 — 370
CARTA PATENTE —A — 2020/66
INSCRIÇÃO BNH N.º 4

BALANÇO GERAL LEVANTADO EM 30-06-67

ATIVO				
DISPONÍVEL				
Encaixe				
Caixa			445.026,48	
Depósito em Bancos			1.959.670,97	2.404.697,45
REALIZÁVEL				
Financiamentos Imobiliários				
Empr. À Ind. Constr. Civil		2.275.000,00		
Empr. para Casa Própria		536.371,58		
Cred. Imob. Adquiridos		5.896.186,43	8.707.558,01	
Aplicações Diversas				
Títulos e Valôres Mobiliários		157,75		
Outras Aplicações		1.206.732,04	1.206.889,79	
Outros Créditos Realizáveis				
Acionistas — Conta Capital a Realizar		500.000,00		
Depósitos em Garantia		6.000,00		
ENDE — Adicional Decreto Lei 62/66		1.112,00	507.112,00	10.421.559,80
IMOBILIZADO				
Bens Móveis de Uso			153.084,22	
Bens Imóveis de Uso			45.438,43	
Intangíveis			56,00	198.578,65
RESULTADO PENDENTE				
Despesas a Apropriar				517.380,59
COMPENSAÇÃO				
Valôres Emitidos				
Letras Imobiliárias em Carteira		1.233.590,08		
Letras Imobiliárias em Circulação				
Em Poder do Público	5.883.982,88			
Em Poder do B.N.H.	4.201.600,00	10.085.582,88	11.319.172,96	
Outras Contas de Compensação			2.310.239,60	13.629.412,56
TOTAL DO ATIVO				27.171.629,05

PASSIVO				
NÃO EXIGÍVEL				
Recursos Próprios				
Capital de Residentes no País		1.500.000,00		
Reservas e Fundos Reserva Legal	2.947,62			
Reserva Estatutária	1.646,00			
Fundo Indeniz. Trabalhista	157,75	4.751,37	1.504.751,37	
Lucros a Apropriar				
Lucros Suspensos		29.628,03		
Lucros do Exercício a Distribuir		24.730,90	54.358,93	1.559.110,30
EXIGÍVEL				
Recursos de Terceiros				
Letras Imobiliárias Tipo "C" de renda)	8.234.700,00			
Tipo "D" (de poupança)	1.647.555,18	9.882.255,18		
B.N.H. C| Assistência Financeira		375.000,00	10.257.255,18	
Credores Diversos e Provisões				
Credores Diversos		58.221,13		
Provisões Diversas		94.767,52	152.988,65	10.410.243,83
RESULTADO PENDENTE				
Receita a Apropriar				1.572.862,36
COMPENSAÇÃO				
Emissão de Valôres				
Emissão de Letras Imobiliárias Tipo "C" (de renda)		9.219.500,00		
Tipo "D" (de poupança)		2.099.672,96	11.319.172,96	
Outras Contas de Compensação			2.310.239,60	13.629.412,56
TOTAL DO PASSIVO				27.171.629,05

SÉRGIO VICTOR KELLER Diretor-Presidente	EGBERTO PENIDO Diretor	SEBASTIÃO FERNANDES Gerente	HENRIQUE GUDIN Economista-CREP-2.a-346	A. CARLOS CARICATTI TC — CRC-SP-44.938

DEMONSTRAÇÃO DA CONTA DE "LUCROS E PERDAS" EM 30 DE JUNHO DE 1967

I — DEBITO			
1 Despesas Administrativas: —			
A — Diretoria e Pessoal	80.360,39		
B — Impostos	15.098,33		
C — Diversas	95.315,65	190.774,37	
2 Despesas Patrimoniais: —			
A — Perdas Diversas		11.002,65	
3 Despesas de Financiamentos: —			
A — Comissões e Taxas Passivas	54.344,55		
B — Juros Passivos	138.582,96		
C — Correção Monetária Passiva	441.380,77	634.308,28	836.085,30
4 Distribuição do Lucro Líquido: —			
A — Reserva Legal		1.301,62	
H — Lucro Não Distribuído		24.730,90	26.032,56
			862.117,82

II — CRÉDITO		
1 — Rendas de Disponibilidades: —		
A — Juros Ativos	2.237,88	
Correção Monetária Ativa	4.175,26	6.413,14
2 — Renda de Financiamentos Imobiliários: —		
A — Comissões e Taxas Ativas	158.566,96	
B — Juros Ativos	138.589,63	
C — Correção Monetária Ativa	413.698,74	
D — Outras Rendas	132.727,25	843.582,58
4 — Rendas Eventuais: —		
B — Outras Rendas Eventuais		12.122,10
		862.117,82

SÉRGIO VICTOR KELLER Diretor-Presidente	EGBERTO PENIDO Diretor	SEBASTIÃO FERNANDES Gerente	HENRIQUE GUDIN Economista-CREP-2.a-346	A. CARLOS CARICATTI TC — CRC-SP-44.938

COMUNICADO IMPORTANTE

PROVENCO — ASACE — VEÍCULOS

com vistas à 4.ª Assembléia:

1. Aos subscritores, que tiverem completado 50 (cinqüenta) prestações até à publicação do presente comunicado, SE FACULTA o ingresso na Faixa Livre, mediante o recolhimento de 1 (uma) única prestação, a prestação normal do mês de agôsto (mensalidade ordinária).
2. Os subscritores, que não tenham completado 50 (cinqüenta) prestações até à publicação do presente comunicado, podem fazê-lo, mas NÃO SE LHES FACULTA o ingresso na Faixa Livre para a 4.ª (quarta) Assembléia de agôsto e sim para a Assembléia a realizar-se no mês de setembro.

Estas disposições, passíveis de ulterior reconsideração, visam, para o momento, a resguardar direitos de prioridade dos próprios subscritores e se fundamentam no Artigo 27 do Regulamento, que dispõe sôbre a validade e a capacidade decisória de alterar critérios, **"desde que as alterações sejam feitas com intuito de proporcionar maior racionalidade, observados os princípios técnicos, financeiros e sociais, que norteiam a formação do Fundo".**

A Administração do
FUNDO MÚTUO
PROVENCO - ASACE - VEÍCULOS

(P

Gama Malcher afirma que a cegueira não desinteressa as crianças da matemática

A falta de visão não prejudica o gôsto das crianças cegas pela Matemática, segundo revelou ontem o Sr. Renato da Gama Malcher, professor daquela cadeira (em sistema Braille) no Instituto Benjamim Constant, durante conferência patrocinada pelo Conselho Nacional para o Bem-Estar dos Cegos.

Revelou o professor que "o órgão da visão é um dos fatôres mais importantes na aprendizagem em geral, porém é inaceitável a tese de que seja imprescindível ao ensino. O magistério especializado para cegos já é uma realidade no Brasil, pois a capacidade pessoal não está subordinada a dependências físicas".

PALESTRA

Falando no Auditório da Caixa de Pecúlio dos Militares (CAPEMI), esclareceu ainda o Professor Renato da Gama Malcher que, "nos ramos da Aritmética e da Algebra, as adaptações permitidas pelo sistema Braille para as diferentes simbolizações fornecem ao professor todos os elementos de que êle necessita para superar a sua própria deficiência visual, e também a dos alunos neste tipo de ensino".

Quanto ao problema da Geometria Plana — disse —, as figuras e seus complementos, em relêvo, seriam dificultadas em relação à morfologia. No que diz respeito ao estudo dos sólidos geométricos, êstes são confeccionados em diferentes materiais (madeira, plásticos, papelão) permitindo, assim, o estudo da geometria no espaço, por alunos cegos.

RECURSOS

No que diz respeito aos recursos didáticos — disse o Professor Renato Gama Malcher — êstes vão além do imaginado, pois a modelagem é fator altamente positivo no aprendizado do geometria, no caso de alunos deficitários da visão. O coroamento dêsses recursos didáticos reside no fato de poder o professor apelar para ocorrências da vida diária do aluno.

Como exemplo dessas ocorrências, citou o Sr. Gama Malcher, o recurso de dar a idéia, ao aluno, dos diferentes tipos de ângulos, através de figuras formadas pelos ponteiros de um relógio (adaptado no sistema Braille). Assim, o cego pode saber com exatidão que às 9 ou 3 horas, os ponteiros do relógio formam um ângulo reto; às 2 horas, um ângulo agudo e 10h15m, um ângulo obtuso.

CONFERÊNCIAS

Na próxima quarta-feira, dia 2 de de agôsto, às 17 horas, terá prosseguimento a série de conferências patrocinada pelo Conselho Nacional do Bem-Estar dos Cegos, com a palestra do Professor Ademar Augusto de Matos, que discorrerá sôbre **A Iniciação Psicopedagógica da Criança Cega na Família e na Escola.**

A palestra de ontem estiveram presentes o Diretor do Instituto Benjamim Constant, Sr. Mário Novais, o professor Jairo Morais, representante do Secretário da Educação, e o Comandante Osmar Negreiros, Presidente do Instituto de Cegas Helen Keller.

EMBRATEL assina contrato com a Kosmos Engenharia para obras do Tronco Sul

Os Presidentes da EMBRATEL, General Francisco Augusto de Sousa Galvão, e da Kosmos Engenharia, Sr. Vitor Santana, assinaram ontem um contrato no valor de NCr$ 5 500 000,00 (cinco bilhões e quinhentos milhões de cruzeiros antigos) para a construção das obras civis do Tronco Sul do Sistema Nacional de Telecomunicações, compreendendo os prédios das 19 estações repetidoras e três terminais, além das estradas de acesso.

O Presidente da EMBRATEL afirmou que a operação comercial do Tronco — que permitirá inúmeras conversações telefônicas simultâneas e discagem direta entre o Rio e os Estados do Sul — deverá iniciar-se em março de 1969. Frisou ainda que do investimento total de NCr$ 25 000 000,00 (vinte e cinco bilhões de cruzeiros antigos), apenas 25% foram empregados na aquisição de equipamentos no exterior.

CONTRATO

Assistiram à assinatura do contrato das obras civis do Tronco Sul — que possibilitarão a instalação dos equipamentos de microondas já encomendados e em fabricação no Japão pela firma Nippon Electric Company Limited — o representante do Ministro das Comunicações, Coronel Pedro Araújo d'Ávila; o Diretor-Geral do DCT, General Rubens Rosado; e os Presidentes da CTB, General Landri Sales, e da CETEL, General José Antônio de Alencastro Silva.

— Com a efetiva idéia de prestigiar e incentivar o trabalho executado por firmas de capital genuinamente nacional — salientou o Presidente da EMBRATEL — a cifra a que monta o pagamento devido à nossa contratada de hoje aproxima-se do valor a ser pago à Nippon Electric Company Limited pelo fornecimento dos equipamentos encomendados.

Após frisar que do montante de NCr$ 25 milhões destinados à execução do empreendimento global, apenas 25% foram empenhados na aquisição de equipamentos no exterior, o General Francisco Augusto de Sousa Galvão informou que os restantes 75% serão utilizados na compra de material fabricado no Brasil, como centrais automáticas interurbanas, grupos motogeradores, tôrres, e na execução das obras civis.

Estas obras compreenderão terraplenagem, estradas de acesso de serviço, prédios de estações repetidoras, fundações de bases para geradores e bases de tôrres, urbanização "e tudo o mais necessário ao aperfeiçoamento do sistema".

O Tronco Sul de Telecomunicações se estenderá de São Paulo a Pôrto Alegre, através do qual serão estabelecidos serviços de telex, telefonia, telegrafia, transmissão de dados e televisão, ligando as duas Capitais, numa extensão de aproximadamente mil quilômetros.

Em São Paulo, a estação terminal de microondas será localizada no Edifício Itália; em Pôrto Alegre, na sede da Companhia Riograndense de Telecomunicações; e, em Curitiba, no prédio da Companhia de Telecomunicações do Paraná.

Govêrno de Bonn convida Prefeito de Caxias para visitar a RFA

O Prefeito de Duque de Caxias, Sr. Moacyr do Carmo, que se encontra licenciado do cargo, viajará para a Alemanha no próximo dia 7 de Agôsto, a convite do govêrno de Bonn. Fará parte de uma delegação de 25 prefeitos brasileiros e será o representante do Estado do Rio nessa viagem de estudo sôbre administração municipal. A viagem terá a duração de 30 dias e as despesas correrão por conta do Govêrno Alemão.

CONVITE

Em jantar realizado no Clube dos Quinhentos e que contou com as figuras mais destacadas do Município, o Sr. Moacyr do Carmo recebeu do Sr. Geraldo Monteiro, representante da Associação Brasileira de Municípios no Estado do Rio, o convite oficial para integrar a delegação de 25 prefeitos brasileiros que visitarão a RFA em viagem de estudo. O chefe do Executivo caxiense será o representante do Estado do Rio e o ato contou com a presença do Dr. Joachim Krell, diretor da "Fundação Alemã para os Países em vias de Desenvolvimento", que veio ao Brasil especialmente para participar do VII Congresso Nacional de Municípios, recentemente realizado em Manaus e Belém e promovido pela ADM.

PRESENTES

Prestigiaram a reunião o prefeito em exercício, dr. Ruyter Poubel, o vereador Enedino Cardozo, presidente da Câmara local, os deputados Zoelzer Poubel e Silvério do Espírito Santo, o dr. Paulo Machado, representante do prefeito Ary Schiavo, de N. Iguaçu, Frei Tadeu, vigário da Matriz de Santo Antônio e que serviu de intérprete ao dr. Joachim Krell.

MVOP – Departamento Nacional de Estradas de rodagem

AVISO

D.N.E.R. — chama atenção dos interessados para o têrmo de Edital de Concorrência pública n.º 02/67, publicado no Diário Oficial do Estado da Guanabara — Parte I — fôlhas 11 616 e 11 620, do dia 13-7-67 que será realizada no dia 28 de julho do corrente ano, nesta Capital, na Sede da D.E.M. Centro Rodoviário — Km 0 da Presidente Dutra.

O material a ser alienado acha-se localizado no Km 0 da Estada das Bandeiras (Cruzamento com a Rodovia Presidente Dutra).

O Edital discriminando o material que será alienado acha-se à disposição dos interessados no 6.º andar — sala 612 do Edifício Campanella, na Rua da Conceição n.º 105 (esquina com a Avenida Presidente Vargas), onde poderá ser compulsado pelos interessados nos dias úteis das 11 às 18 horas.

Trata-se de: veículos, máquinas e pneus usados.

(P

Kodacolor
Ektachrome
AVISO IMPORTANTE
FOTO-ACABAMENTO, EM CÔRES, PELA Kodak
AGORA NA PEN-ÓTICA Av. Nilo Peçanha, 31-A Tel. 42-6986

CYMA
CYMA
CYMA — relógio de qualidade!
CYMA
CYMA
CYMA — relógio suíço de precisão!
CYMA
CYMA
CYMA — em tôdas as boas relojoarias!
CYMA
CYMA
CYMA
relógio sem igual
–com garantia mundial
S. J. 33 Mello 30.251-A

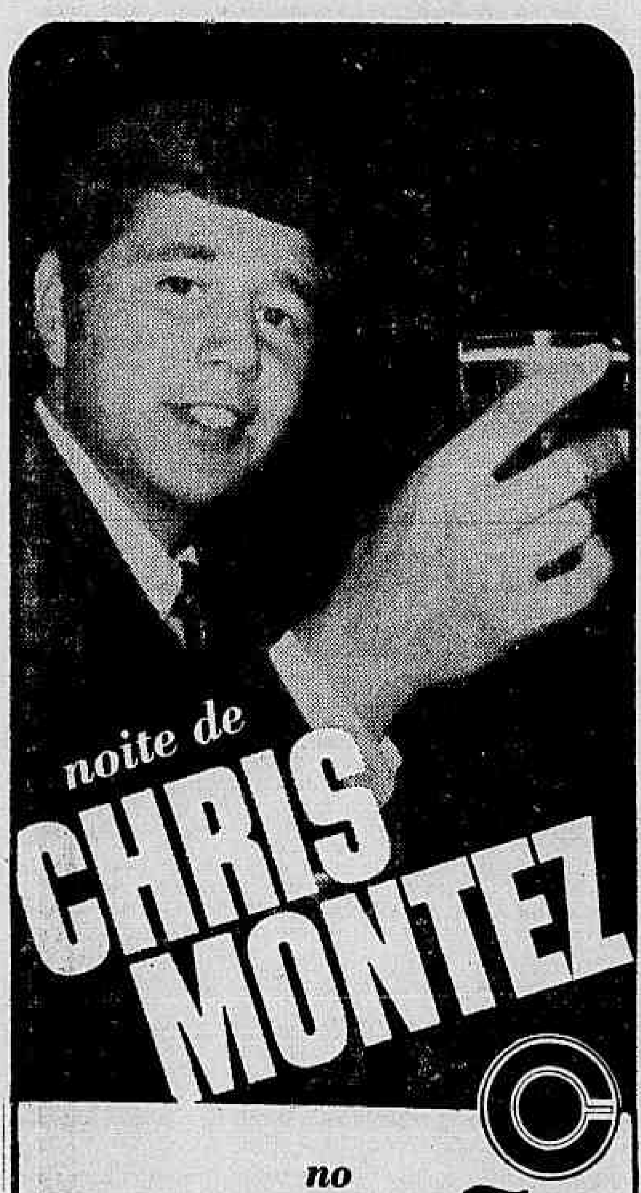

no
canecão
Iniciando a sua série de programações internacionais (só às segundas-feiras), o CANECÃO traz para todo Rio o mais famoso cantor do momento: CHRIS MONTEZ
dia 7 de agôsto
Reservas Prévias no
canecão
Couvert: NCr$ 15,00 por pessoa

Só um ponto importante adiou a escolha: gasolina ou diesel? A marca já estava decidida: Chevrolet.

C-65
CHEVROLET

O Concessionário Chevrolet falou sôbre as vantagens de cada um dos modelos. O custo de operação, êle sabia, era o que iria decidir a escolha do seu nôvo Chevrolet. Qual o que dava menor consumo? E o menor desgaste? E menos reposição de peças? O Concessionário Chevrolet tinha as respostas e foi comparando. Na ponta do lápis. Meticulosamente. É bom falar de caminhão a quem entende. E quem fala de Chevrolet fala em economia, resistência, em tudo aquilo que interessa. Depois, ainda havia as inovações do modêlo 67, aumentando as vantagens do Chevrolet. Inovações de estilo, realmente o único de linhas modernas. Inovações de técnica, de fato a melhor mecânica. Então êle se decidiu. E continuou a ganhar muito dinheiro com Chevrolet.

Vá hoje ao seu Concessionário Chevrolet e veja a diferença que faz o nome.
CHEVROLET

Um produto GENERAL MOTORS
O MAIOR E MAIS EXPERIENTE FABRICANTE DE VEÍCULOS EM TODO O MUNDO
CHEVROLET • OPEL • CADILLAC • BUICK • PONTIAC • OLDSMOBILE • VAUXHALL • BEDFORD • HOLDEN • GMC.
GM BRASIL

Equipe alemã estuda água no RG do Sul

Pôrto Alegre (Sucursal) — Chegaram ontem a esta Capital três técnicos alemães, integrantes de uma equipe de sociólogos, economistas e agrônomos, que deverá efetuar estudos sôbre a regularização do curso de água do Rio dos Sinos.

A missão alemã, que deverá permanecer no Estado pelo espaço de dois anos, realizará também um levantamento dos recursos naturais da região e a elaboração de um diagnóstico sócio-econômico. A equipe já tem executado trabalhos dessa natureza em várias partes do mundo.

Batistas vão evangelizar em Niterói

Niterói (Sucursal) — A Campanha de Evangelização das Américas concentrar-se-á em Niterói, no próximo ano, segundo informou o pastor Nilson Fanini, dizendo que a decisão vem de ser tomada pela 59.ª Assembléia da Convenção Batista Fluminense, que reuniu mais de cinco mil pessoas de todo o Estado, em Santo Antônio de Pádua.

O pastor Nilson Fanini acrescentou que, além da intensificação do trabalho de evangelização da população niteroiense e do interior fluminense, a Campanha vai ativar um amplo programa de assistência aos pobres, bem como outras iniciativas visando ao desenvolvimento comunitário, em Niterói e no interior.

Uma miniatura do *stand* apresentado pelos mormons norte-americanos na Exposição de Nova Iorque será inaugurada no próximo dia 5 de agôsto, no pavilhão da FLUMITUR, junto à estação das barcas, prolongando-se até o dia 10. A exposição dos mormons, naquela cidade norte-americana, segundo informou a Igreja Mormon de Niterói, atraiu a média diária de 200 mil visitantes.

A exposição mostrará o que os mormons têm feito no campo social e educacional nos Estados Unidos e o que se propõem a fazer no Brasil, onde a religião ainda tem poucos adeptos, "mas apresenta crescente desenvolvimento". Um filme colorido sôbre os mormons será exibido durante a exposição.

Médico dos EUA acha que o povo brasileiro ainda não viu necessidade na vacina

Belo Horizonte (Sucursal) — O Professor de Ortopedia da Universidade de Minnesota, Sr. John Moe, disse ontem aos 500 participantes do XVI Congresso Nacional de Ortopedia e Traumatologia que "a população brasileira ainda não se conscientizou da necessidade de imunização periódica para acabar com a paralisia infantil".

Disse êle que já houve algum progresso na imunização do povo brasileiro, mas que falta muito para atingir tôdas as regiões, através da construção de vários postos de imunização, tal como foi feito nos Estados Unidos, onde a doença apresenta uma incidência mínima. O professor elogiou o Congresso, que continua hoje com a instalação de cursos sôbre amputações e fraturas da coluna vertebral.

PROGRAMA

A noite serão apresentados programas audiovisuais, focalizando Coxa Vara, relatado pelo médico Walter A. Hoyt Jr., de Akron, Estados Unidos, e Fraturas na Criança, relatado pelo médico José Soares Hungria Filho, de São Paulo.

Os relatores dos programas audiovisuais de ontem foram os médicos Maurício Salther, da Guanabara, José Márcio Gonçalves de Sousa, de Belo Horizonte, que explicaram a Luxação Congênita do Quadril e Tumores Ósseos.

Amanhã, o baile de gala no Pampulha Iate Clube marcará o ponto alto das atividades sociais e o encerramento do XVI Congresso de Ortopedia e traumatologia.

Belmiro não abrirá mão da prova de suficiência para as readaptações

Brasília (Sucursal) — O Diretor-Geral do DASP, Sr. Belmiro Siqueira, que chegará hoje a esta cidade, segundo informantes autorizados, é contrário à abolição da exigência de provas de suficiência nos processos de readaptações, porque julga necessário o máximo incentivo ao princípio do mérito e porque o sistema anterior, sem aquela exigência, permitiu algumas irregularidades que estão sendo apuradas em inquéritos administrativos.

O Diretor da Divisão de Classificação de Cargos do DASP, Professor Valdir dos Santos, está preparando a minuta das instruções complementares para exame dos pedidos de readaptações, sabendo-se que não será exigida prova para os que passaram em concurso público para o cargo em que pretendem ser readaptados.

FÓRMULA

Para o DASP não há nenhuma possibilidade de serem realizadas novas readaptações sem obediência completa ao Decreto-Lei n.º 200 (o da Reforma Administrativa), que, em princípio, as suspendera. Contudo, o próprio decreto permite as readaptações, desde que sejam um incentivo à instituição do sistema do mérito e fique caracterizada a necessidade do desvio funcional do servidor.

Com base nesta possibilidade, o DASP determinou que sejam examinados os processos de readaptação ainda existentes nos próprios órgãos dos servidores, não concordando com a tese de que os funcionários que a pleiteiam "ficarão prejudicados com a exigência da prova de suficiência".

Essa prova (que não será prestada por quem tenha o curso exigido ou passado em concurso público para o cargo, mas ainda não nomeado), será realizada em conjunto, em data que poderá ou não ser anunciada. Entende o DASP que se o servidor afirma haver executado um serviço durante vários meses, não tem porque temer comprovar essa capacidade em uma prova de suficiência.

Rio ligará Pôrto Alegre a B. Aires

As obras que o Departamento Nacional e Portos e Vias Navegáveis realiza no Rio Jacuí, visando a torná-lo navegável em tôda a extensão, e o plano de ligar sua bacia ao Rio Ibicuí possibilitarão a união de Pôrto Alegre a Buenos Aires, através do Rio da Prata.

No momento, estão sendo aceleradas as obras da barragem do anel de D. Marcos, no Jacuí, proporcionando um estirão navegável superior a 70 quilômetros.

NAVEGAÇÃO

A obra é a segunda de um projeto global de três sistemas de barragens e eclusas para regularizar todo o Jacuí. A primeira delas, a barragem de Fandango, está em pleno funcionamento há alguns anos, com bastante sucesso. O prazo para completar a barragem de D. Marcos vai até outubro de 1969, mas o Govêrno federal estuda uma suplementação financeira para reduzir êsse prazo. O projeto total está orçado em NCr$ 10 500 milhões (dez bilhões e quinhentos milhões de cruzeiros antigos).

Segundo o Diretor do Departamento Nacional de Portos e Vias Navegáveis, Almirante Luís Clóvis de Oliveira, a navegação lacustre no Rio Grande do Sul obteve, no ano passado, um aumento de 130 mil toneladas, em relação a 1965. Com as obras no Jacuí-Ibicuí, espera-se nôvo aumento, graças ao melhor aproveitamento do sistema hidroviário regional.

Leprólogo dos EUA no Paraná

Curitiba (Correspondente) — O Presidente das Missões Americanas de Combate à Lepra, leprólogo O. N. Hasselebald, está visitando o Paraná, para observar o que vem fazendo o Estado no contrôle do mal de Hansen.

Depois de visitar Londrina e cidades do Norte, o cientista, cujas missões atuam em 30 países, concederá entrevista coletiva em Curitiba, após ser recebido pelo Governador Paulo Pimentel.

BANCO COMÉRCIO E INDÚSTRIA
DE MINAS GERAIS S.A.

PADRÃO EM SERVIÇOS BANCÁRIOS

Fundado em Janeiro de 1923

Carta Patente n.º 3189

Inscrição no C.G.C. n.º 17.156.902

BELO HORIZONTE

DEPARTAMENTOS NO DISTRITO FEDERAL E NOS ESTADOS DE ALAGÔAS, AMAZONAS, BAHIA, CEARÁ, ESPÍRITO SANTO, GOIÁS, GUANABARA, MARANHÃO, MATO GROSSO, MINAS GERAIS, PARÁ, PARAÍBA, PARANÁ, PERNAMBUCO, PIAUÍ, RIO GRANDE DO NORTE, RIO GRANDE DO SUL, RIO DE JANEIRO, SANTA CATARINA, SÃO PAULO E SERGIPE.

RESUMO DO BALANÇO GERAL EM 30 DE JUNHO DE 1967

ATIVO		PASSIVO	
CAIXA . . .	29.774.100,46	CAPITAL . . .	10.200.000,00
DEPÓSITOS À ORDEM DO BANCENTRAL	22.284.490,09	AUMENTO DE CAPITAL	8.800.000,00
APÓLICES, TÍTULOS E OBRIGAÇÕES REAJUSTÁVEIS À ORDEM DO BANCENTRAL	7.240.064,13	RESERVAS . . .	14.239.709,93
REALIZÁVEL . . .	181.306.630,48	DEPÓSITOS . . .	158.206.126,83
CAPITAL A REALIZAR	1.675.000,00	REDESCONTOS ESPECIAIS E OBRIGAÇÕES DIVERSAS ..	6.214.717,74
IMÓVEIS . . .	7.196.615,92	AGÊNCIAS E CORRESPONDENTES	63.873.411,73
TÍTULOS E VALÔRES MOBILIÁRIOS	2.770.429,97	ORDENS DE PAGAMENTO E OUTROS CRÉDITOS	14.249.237,58
IMOBILIZADO . . .	25.219.123,09	RESULTADOS PENDENTES	1.685.088,25
RESULTADOS PENDENTES	1.837,92	CONTAS DE COMPENSAÇÃO	189.603.307,16
CONTAS DE COMPENSAÇÃO	189.603.307,16		
Total . . . NCr$	467.071.599,22	Total . . . NCr$	467.071.599,22

Demonstração da conta "LUCROS e PERDAS", em 30 de junho de 1967

DÉBITO	
DESPESAS GERAIS	
Ordenados pagos ao Pessoal	6.669.010,74
Despesas Diversas e Impostos	5.896.435,72
CORREÇÃO MONETÁRIA DE OPERAÇÕES PASSIVAS	462.952,65
JUROS E COMISSÕES PAGOS	2.622.633,29
DEPRECIAÇÃO E AMORTIZAÇÕES	318.483,62
DIVIDENDOS . . .	612.000,00
PORCENTAGEM DA ADMINISTRAÇÃO	285.353,42
GRATIFICAÇÕES E PORCENTAGENS	
Pagas ao Pessoal	1.959.488,98
Provisão para o 13.º Salário	454.032,04
DOTAÇÃO AO FUNDO DE ASSISTÊNCIA AO PESSOAL ..	61.200,00
DOTAÇÃO A FUNDOS DE RESERVA	2.414.680,23
Total . . . NCr$	21.756.270,69

CRÉDITO	
RECEITA DE JUROS	502.048,06
DESCONTOS . . .	4.377.228,81
COMISSÕES RECEBIDAS OU DEBITADAS	11.515.119,94
CORREÇÃO MONETÁRIA DE OPERAÇÕES ATIVAS	196.795,97
RENDAS DE TÍTULOS E VALÔRES MOBILIÁRIOS	859.107,80
LUCROS EM OPERAÇÕES DE CÂMBIO	792.256,65
RENDAS DE CAPITAIS NÃO EMPREGADOS EM OPERAÇÕES SOCIAIS	115.128,35
OUTRAS RENDAS	3.145.191,16
REVERSÃO DO FUNDO DE PREVISÃO	244.903,62
RECUPERAÇÃO DE PREJUÍZOS LANÇADOS EM LUCROS E PERDAS	8.490,33
Total . . . NCr$	21.756.270,69

BELO HORIZONTE, 12 de julho de 1967

O Conselho de Administração: CHRISTIANO FRANÇA TEIXEIRA GUIMARÃES — Presidente (Licenciado) MARCOS MAGALHÃES GUIMARÃES — Vice-Presidente; SEBASTIÃO DAYRELL DE LIMA — Secretário; ALUÍSIO TOSCANO DE BRITO — Conselheiro; OLYNTHO FONSECA FILHO — Conselheiro; RUY DE CASTRO MAGALHÃES — Diretor Presidente; JOSÉ DE ALMEIDA BARBOSA MELLO — Diretor Vice-Presidente; BERNARDO CÂNDIDO MASCARENHAS — Diretor; CUSTÓDIO DE SOUSA OLIVEIRA — Diretor; JOSÉ DE OLIVEIRA NETO — Diretor; MIGUEL AUGUSTO DE SOUZA — Diretor; O Contador: GUARACY MAGALHÃES — (CRC-MG n.º 7738).

Atentado do Aeroporto dos Guararapes faz um ano sem que surjam os responsáveis

Recife (Sucursal) — Foi rezada ontem no Recife missa em sufrágio das almas do jornalista Édson Régis e do Almirante Nélson Fernandes, vítimas do atentado terrorista do Aeroporto dos Guararapes, ocorrido a 25 de julho de 1966 e que, além das duas mortes, causou ferimentos em 13 pessoas.

O alvo da bomba era o Marechal Costa e Silva, que desembarcaria no Recife à hora em que ela explodiu. Mas já se passou um ano e a Polícia não conseguiu nenhuma pista capaz de revelar os autores. A família do jornalista Édson Régis continua exigindo das autoridades a conclusão do inquérito e a punição dos criminosos.

CAMPANHA

A família do jornalista abriu campanha para concluir o inquérito, por entender que a melhor forma de reverenciar sua memória é buscar os autores do atentado, onde quer que êles se encontrem. No último discurso que pronunciou na Assembléia, seu irmão Edmir Régis acusou a Polícia de ineficiente e alheia à descoberta dos criminosos.

Na mesma linha, o menino Édson Régis Filho, de 11 anos, indagou ontem por que não procuram descobrir o assassino do pai e do Almirante Nélson Fernandes.

O ATENTADO

No dia 25 de julho do ano passado, um homem não identificado abandonou uma maleta na entrada do Aeroporto dos Guararapes. O guarda civil Sebastião Tomás de Aquino, conhecido por **Paraíba**, resolveu levá-la ao balcão mais próximo, e ao levantá-la houve a explosão.

O petardo matou imediatamente o jornalista Édson Régis, o Almirante Nélson Fernandes e feriu 13 pessoas, entre elas o guarda **Paraíba**, que perdeu uma perna, e o Coronel Sílvio Ferreira, que teve a mão decepada.

COMUNICADO N.º 1

O Instituto Brasileiro de Desenvolvimento Florestal (IBDF) e a Carteira de Comércio Exterior do Banco do Brasil S.A. (CACEX), tendo em vista as disposições contidas nas Resoluções números 11 e 17, de 9.3.67 e 29.6.67, respectivamente, do Conselho Nacional do Comércio Exterior (CONCEX), tornam público que:

I) — Os capitais mínimos requeridos na forma do item III da Resolução n.º 11, do CONCEX, correspondentes aos volumes médios anuais de exportação de madeira de pinho no qüinqüênio 1962/1966, são os estipulados na tabela abaixo:

Volume de exportação (média anual em pés2)	CAPITAL MÍNIMO REQUERIDO Atlântico	CAPITAL MÍNIMO REQUERIDO Oeste, Vale Rio Uruguai e Fronteira do R. G. Sul
600 000	—	NCr$ 125.000,00
1 200 000	NCr$ 250.000,00	200.000,00
1 800 000	325.000,00	275.000,00
2 400 000	400.000,00	350.000,00
3 000 000	475.000,00	425.000,00
3 600 000	550.000,00	500.000,00
4 200 000	625.000,00	575.000,00
4 800 000	700.000,00	650.000,00
5 400 000	775.000,00	725.000,00
6 000 000	850.000,00	800.000,00
7 200 000	1.000.000,00	875.000,00
9 600 000	1.150.000,00	950.000,00
10 800 000	1.300.000,00	1.025.000,00
12 000 000	1.450.000,00	1.100.000,00

a) — o Capital, para os efeitos dêste Ato, compreende o capital registrado e integralizado e reservas;

b) — as firmas que não contarem com o capital correspondente à sua média anual de exportação deverão promover a sua atualização na forma estabelecida neste item, a fim de fazerem jus às quotas estipuladas;

c) — excetuam-se da exigência de Capital mínimo as cooperativas, ficando, porém, obrigadas a manter instalações adequadas nos têrmos do item III da Resolução n.º 11, do CONCEX.

II) — Foram fixadas em 1 200 000 p2, no setor Atlântico, e 600 000 p2, nos setores Oeste, Vale do Rio Uruguai (balsa) e Fronteira do Rio Grande do Sul, as médias anuais mínimas de exportação de madeira de pinho, por firma, ficando excluídas da participação, na forma do que preceitua a alínea "c", do item III, da Resolução n.º 11, do CONCEX, as firmas que figuram nos quadros demonstrativos do movimento de exportação registrado no qüinqüênio 1962/1966, organizados pelo IBDF, com médias anuais inferiores aos mínimos estipulados neste item.

a) — para os efeitos dêste Ato, poderá ser admitida a formação de consórcios, integrados por firmas que não tenham atingido a média anual de exportação, com aproveitamento dos índices de cada uma, desde que regularmente constituídos, com personalidade jurídica, sejam proprietários de terras para reflorestamento e apresentem os respectivos programas, na forma da Lei n.º 5 106, seu regulamento e normas baixadas para sua execução.

III) — Será divulgado o levantamento estatístico realizado em cumprimento ao disposto no item III, alíneas "a", "b", "c" e "d", da citada Resolução n.º 11, mediante a distribuição de cópias dos quadros demonstrativos das posições das firmas exportadoras, por intermédio dos Sindicatos de Exportadores, das Delegacias Regionais do IBDF e das Agências do Banco do Brasil S.A., do Grupo CACEX.

a) — o prazo para a apresentação de impugnações quanto à exatidão das posições de cada emprêsa é fixado em 10 dias, contados da data em que forem recebidos os mapas;

b) — findo o prazo e não havendo impugnação, considerar-se-ão aprovadas as posições consignadas nos quadros distribuídos para conhecimento dos interessados, passando os rateios das vendas realizadas pela CCEM e a distribuição dos contingentes liberados pelo IBDF a serem processados com base nos índices percentuais das respectivas firmas;

c) — sòmente serão consideradas as impugnações que forem apresentadas dentro do prazo estabelecido, referentes às posições das próprias firmas reclamantes, e que estiverem instruídas com documentos que comprovem suas alegações.

IV) — Os programas de reflorestamento de que trata o item IV da Resolução n.º 11 deverão atender ao plantio de coníferas na proporção mínima de 4 árvores para cada metro cúbico de madeira de pinho exportado, observadas a Lei n.º 5 106, o seu regulamento e as normas baixadas para sua execução.

V) — As "Autorizações de Exportação" emitidas pelo IBDF, para cobertura das quotas distribuídas durante a vigência do sistema que vigorava anteriormente à vigência do presente Ato, têm validade até a data em que forem realizados os embarques da madeira correspondente.

Rio de Janeiro, 26 de julho de 1967

a) **Ernane Galvêas** — Diretor da CACEX

a) **General Sylvio Pinto da Luz** — Presidente do IBDF

(P

Telefone para 22-1818
e faça a sua assinatura do
JORNAL DO BRASIL

Amazonas arma dispositivo para impedir contrabando de madeira nas fronteiras

Manaus (Correspondente) — O Comando do Grupamento de Fronteira instalou, com apoio do setor de fiscalização do Estado do Amazonas, um dispositivo de repressão ao contrabando na fronteira do Brasil com o Peru.

O GEF vem recebendo denúncias de evasão de madeira de lei, principalmente cedro, que é extraída das matas do Amazonas e levada para o pôrto de Iquitos, onde os contrabandistas obtêm preços mais elevados do que no Brasil.

NO RIO SOLIMÕES

Uma fonte militar revelou que a presença do GEF nas bôcas de saída do Rio Solimões já levou os contrabandistas a abandonarem a via fluvial, "pois há cêrca de 20 dias um comboio carregado de madeiras, que posteriormente foram avaliadas em cinco mil dólares, evitou passar pelo local. Depois desta tentativa, os contrabandistas desistiram de operar na área".

Segundo informações da Secretaria da Fazenda, o Subcomandante do GEF, Coronel Álvaro Fleury, recebeu ontem mais uma denúncia incriminando um madeireiro de nome Francisco Batista, que estaria vendendo cedro à Serraria Petrópolis, em Iquitos.

APREENSÃO

O Capitão-dos-Portos, Comandante Mário da Costa Paiva, entregou à Alfândega de Manaus grande quantidade de produtos regionais e mercadorias estrangeiras apreendidas pela patrulha naval quando eram levados para a zona de contrabando.

As mercadorias, que se destinavam aos portos de Álvares e Coari, no Rio Solimões, serão leiloadas em Manaus. Os cartucheiros de munição de caça, que constituíam o maior volume, deverão passar para o contrôle do Exército.

INSTITUTO BRASILEIRO DO CAFÉ
COMUNICADO N.º 35/67

Classificação de cafés da safra 67/68 para efeito de financiamento.

A Diretoria do Instituto Brasileiro do Café, na conformidade da Lei n.º 1 779, de 22 de dezembro de 1952, visando proporcionar aos interessados na obtenção de financiamento de cafés da safra 67/68 adequadas condições dos serviços de classificação da Autarquia, comunica que são as seguintes as normas que disciplinam o assunto:

1. **Cafés de Cooperativas**

Os lotes de café recebidos pelas Cooperativas de Cafeicultores, devidamente habilitadas perante o Instituto Brasileiro do Café, serão inicialmente identificados e caracterizados.

Os lotes de café, uma vez identificados e caracterizados, deverão ser furados, **saca por saca**, por funcionário da Cooperativa. Do café coletado e homogeneizado serão feitas três vias de amostras de 300 (trezentas) gramas, devidamente lacradas e rubricadas pelo furador e por um representante da Cooperativa, credenciado pela sua Diretoria, devendo uma das vias das amostras permanecer no arquivo da Cooperativa e as duas outras encaminhadas com memorando à Unidade de Classificação de atendimento da Região.

A autenticidade das amostras entregues na forma acima descrita será da integral e exclusiva responsabilidade da Diretoria das Cooperativas.

2. **Cafés de Lavradores não Cooperados, Maquinistas e Comerciantes**

2.1. Os interessados no financiamento de café beneficiado deverão dirigir-se às agências de financiamento, as quais enviarão um fiscal ao local onde estiver armazenado o lote, dêle extraindo três vias de amostras, sendo que duas vias serão encaminhadas às unidades de classificação pelas Agências financiadoras, através de memorando, permanecendo a terceira via da amostra no Arquivo do Banco.

2.2. Os interessados no financiamento de café em côco deverão dirigir-se às Agências financiadoras as quais enviarão um seu representante ao local onde estiver armazenado o lote de café para a retirada de amostras, em duas vias, contendo cada uma, no mínimo, 500 gramas, devendo uma delas ser encaminhada à unidade de classificação pelas Agências financiadoras, através de memorando, permanecendo a outra em poder do Banco.

O rendimento do café deve ser calculado com o café catado (eliminação das impurezas), não devendo ser eliminados os defeitos intrínsecos no cálculo da renda, a qual será dada em quilos em relação a uma saca de 40 quilos de café em côco.

3. **Unidades de Classificação**

3.1. Estado do Paraná: Agência de Londrina e todos os postos de Classificação do IBC.

3.2. Estado de São Paulo: Os postos de classificação de café da Secretaria da Agricultura, localizados nas Casas da Lavoura dos seguintes municípios: Adamantina, Amparo, Andradina, Araraquara, Avaré, Batatais, Baurú, Bebedouro, Biriguí, Botucatú, Bragança Paulista, Cafelândia, Cândido Mota, Campinas, Catanduva, Dracena, Duartina, Fernandópolis, Franca, Garça, Ipauçú, Jaú, Lins, Lucélia, Marília, Mirandópolis, Mirassol, Mococa, Olimpia, Oswaldo Cruz, Ourinhos, Pacaembú, Pinhal, Pirajú, Pirajuí, Quatá, Ribeirão Preto, Santa Cruz do Rio Pardo, São Carlos, São João da Boa Vista, São José do Rio Pardo, São José do Rio Preto, São Manoel, Tupã, Tietê, Tupi Paulista, Votuporanga e Vera Cruz.

3.3. Estado de Minas Gerais: Subagência do IBC em Varginha (para a região sul) e Serac-MG-3 Caratinga para a Zona da Mata.

3.4. Estado do Espírito Santo: Subagência de Colatina e Serac-ES, em Vitória.

4. O presente Comunicado revoga os de n.ºs. 33/66 e 26/67, respectivamente de 14.6.66 e 15.6.67.

Rio de Janeiro, 25 de julho de 1967

HORÁCIO SABINO COIMBRA
Presidente

(P

INSTITUTO BRASILEIRO DO CAFÉ
ORDEM DE SERVIÇO N.º 27/67

Instruções sôbre a emissão de laudos de classificação para efeito de financiamento de cafés da safra 67/68.

1. PARA CAFÉS BENEFICIADOS DE COOPERATIVAS DE CAFEICULTORES, CAFEICULTORES INDIVIDUAIS, MAQUINISTAS E COMERCIANTES.

1.1. No preenchimento dos laudos de classificação para efeito de financiamento dos cafés da Safra 67/68, além dos elementos de identificação constantes dos impressos próprios, devem constar: aspecto, seca, tipo, separação, torração, bebida, número de sacas, safra e cota.

2. PARA CAFÉS EM CÔCO DE COOPERATIVAS DE CAFEICULTORES, CAFEICULTORES INDIVIDUAIS, MAQUINISTAS E COMERCIANTES.

2.1. Em se tratando de café em côco, deverão constar do laudo, tôdas as características do item 1.1, mais a "renda" que será dada em quilos.

3. Deverão constar obrigatòriamente nos laudos de café em côco e café beneficiado a observação "Laudo para financiamento — amostra entregue pela agência financiadora".

4. No preenchimento dos laudos de café beneficiado e em côco, na parte referente à classificação, deverão ser obedecidas as seguintes recomendações:

4.1. **Aspecto** — bom, regular ou mau

4.2. **Seca** — boa, regular ou má

4.3. **Separação** — quando apresentar mais de 3 peneiras consecutivas será considerado lote corrido.

4.4. **Tipo** — a classificação por tipos será feita com base na tabela oficial de classificação.

4.5. **Torração** — na classificação da torração para os cafés de terreiro deverão ser qualificadas em: fina, boa, regular ou má. Para os cafés despolpados deverão ser classificados em característica ou não característica.

4.6. **Bebida** — a bebida deverá ser feita sempre em 3 xícaras e os padrões considerados serão: E.M.M., A.M., D, Ry, Rio ou Rio Zona. Os lotes de café serão considerados de uma determinada bebida quando as 3 xícaras forem da mesma bebida. Caso contrário será dada a classificação pela pior bebida encontrada, mesmo que em apenas uma xícara.

4.7. **Quebra** — será dada em porcentagem a partir do tipo 6 (seis).

5. A presente Ordem de Serviço revoga a de n.º 26/66, de 14.7.66.

Rio de Janeiro, 25 de julho de 1967.

a) **Horácio Sabino Coimbra**
Presidente

(P

Seminário verá ensino jurídico

O Primeiro Seminário de Reforma do Ensino Jurídico e do Preparo Profissional do Advogado, patrocinado pelo Instituto dos Advogados Brasileiros, será instalado dia 5 de agôsto, realizando-se as reuniões na Casa do Advogado, à Avenida Marechal Câmara, 210.

Deverão comparecer ao Seminário, como convidados especiais, juristas de todo o Brasil e do estrangeiro e a comissão que o está organizando é formada pelos Srs. José Ribeiro de Castro Filho (Presidente), Arnold Wald, Joaquim Norões de Sousa, Roberto Paraíso Rocha, Ivã Paixão França e Reginaldo Sousa Aguiar.

TEMÁRIO

O temário tem 16 artigos, estando estabelecido que o principal objetivo da reunião será encaminhar as soluções apontadas nos debates — especialmente sôbre a reformulação do ensino e do preparo profissional — às autoridades.

Congresso estuda os mísseis

São Paulo (Sucursal) — A integração dos descendentes da colônia japonêsa do Brasil — considerada a maior do mundo — na comunidade nacional é o tema principal do I Encontro para Estudo Social dos Niseis, que será iniciado hoje em São Paulo com a participação de psicólogos, sociólogos e universitários.

Estudantes argentinos e peruanos assistirão aos trabalhos e apresentarão depoimentos sôbre a situação dos niseis em seus países, para uma comparação com os problemas dos filhos de japonêses no Brasil. Durante uma semana haverá palestras sôbre educação, casamento, condições de vida e perspectivas dos niseis, principalmente no interior, onde o isolamento da colônia é maior.

AS CIDADES EM QUESTÃO

Economistas e juristas de todo o Brasil estão reunidos no Copacabana Palace para discutir o desenvolvimento urbano

Conferência no X Congresso Brasileiro de Cirurgia explica uso do raio Laser

Com a participação de 734 cirurgiões, prosseguiu ontem, na sala de Convenções do Hotel Glória, o X Congresso Brasileiro de Cirurgia com mesas-redondas sôbre *Cirurgia Abdominal, Algias Pélvicas, Antibióticos em Urologia*, conferências sôbre *O Raio Laser na Cirurgia* e *Anastomoses Pancreato-Digestivas* e diversos temas sôbre *Cirurgia Torácica*.

Hoje, sob a coordenação do Professor Fernando Paulino, será debatido o problema da *Cirurgia do Esôfago e do Cárdia* e o Professor Hélio Silva será o presidente da sessão que tratará de temas ligados à Proctologia. À noite, os congressistas e suas famílias assistirão a uma corrida no Jóquei Clube, quando será oferecida ao vencedor a taça X Congresso Brasileiro de Cirurgia.

QUEM FALOU

Pela manhã foram realizadas sete reuniões: duas conferências — *O Raio Laser na Cirurgia* (Professor Martim Narâncio) e *O Uso Local de Antibióticos na Cirurgia* (Professor Eurico Ribeiro) — três mesas-redondas — *Cirurgia da Aorta Abdominal* (coordenação do Dr. Antônio Medina), *Algias Pélvicas* (coordenação do Dr. João Bancroft Viana) e *Antibióticos em Urologia* (coordenação do Dr. Henrique Rupp) — e dois debates sôbre *Cirurgia Torácica* e *Cirurgia Pediátrica*, que tiveram como Presidentes os médicos Edgar San-Juan e José Maria Sampaio, respectivamente.

À tarde os cirurgiões ouviram duas conferências — *As Anastomoses Pancreato-Digestivas*, do Professor Álvaro Rodrigues, e *Fisiopatologia dos Pigmentos Biliares na Icterícia Obstrutiva*, do Professor Silvano Raia. As sete mesas-redondas trataram de *Cirurgia das Vias Biliares* (coordenada pelo Dr. Mariano Andrade) *Aspectos Atuais da Quimioterapia Antineoplásica* (Moacir Silva), *Uso e Abuso dos Antibióticos em Cancerologia* (Moacir Silva), *Timpanoplastias* (Fernando Linhares), *Antibióticos em Otorrinolaringologia* (Hélio Hungria), *Tumores Abdominais da Infância* (Rui Archer) e *Antibióticos em Cirurgia Pediátrica* (Virgílio Pinto).

O tema livre para debates foi *Cirurgia Plástica*, presidido pelo Dr. Luís Costa Lima e com a participação de 18 médicos.

Sábado à tarde o X Congresso Brasileiro de Cirurgia reunirá no Forum Interdisciplinar sôbre Antibióticos as conclusões dos participantes dos debates.

Lavradores de Tinguá vão a Costa e Silva na defesa contra ameaça de despejo

Setecentas e seis famílias de lavradores residentes em Tinguá, Nova Iguaçu, telegrafaram ao Presidente da República, ao Governador do Estado do Rio e ao Ministro Ivo Arzua para que não seja concretizada a ameaça feita pelo Inspetor Wilson Ramos de Oliveira, funcionário do Ministério da Agricultura, de expulsá-las daquela área se não a abandonarem em 30 dias.

Os lavradores ameaçados alegam, contra a medida do Ministério da Agricultura, que há mais de cinco anos residem em Tinguá, nas Fazendas Paraíso, Taboleiro e Serra dos Caboclos, conforme acôrdo mantido com funcionários do antigo Serviço Florestal.

A QUESTÃO

Desde o dia 14 de julho, o Sr. Wilson Ramos de Oliveira está enviando cartas mimeografadas para os lavradores de Tinguá, comunicando que "dentro de 30 dias deverão retirar os barracos e interromper o trabalho de cultivo da área que ocupam em título precário". Segundo alguns moradores, que vieram ontem ao JORNAL DO BRASIL para fazer um apêlo às autoridades, êle ameaça "derrubar e queimar os barracos que ainda estiverem ocupados em agôsto".

Na Fazenda Paraíso estão reunidas 60 famílias, que vivem em barracos e trabalham em criações de galinhas ou cultivo de hortaliças. Se a ameaça do Inspetor Wilson Ramos de Oliveira fôr concretizada, ficarão sem meios de trabalho e de sustento. Na Fazenda Taboleiro vivem 226 famílias, enquanto que na Serra dos Caboclos estão alojadas 420.

Seminário instalado no Rio vai preparar anteprojeto sôbre áreas metropolitanas

Com o objetivo básico de elaborar um anteprojeto de lei complementar sôbre áreas metropolitanas, foi instalado ontem, no Copacabana Palace, o Seminário de Áreas Urbanas, organizado pelo Serviço Federal de Habitação e Urbanismo — SERFHAU — órgão do Ministério do Interior encarregado do Programa de Desenvolvimento Urbano.

O Seminário, que reúne economistas e juristas de vários pontos do País, está sob a coordenação geral do Superintendente do SERFHAU, Sr. Harry James Cole, e será encerrado amanhã, quando os participantes esperam já ter concluído o documento a ser enviado à Câmara através do Ministro do Interior, General Albuquerque Lima.

MELHORAR É A META

Com a regulamentação do § 10 do Artigo 157 da nova Constituição, que dá à União o direito de — mediante lei complementar — estabelecer regiões metropolitanas constituídas por Municípios que integrem a mesma comunidade sócio-econômica, o SERFHAU espera fazer grandes melhoramentos na política de desenvolvimento integrado das áreas metropolitanas

Para tanto já foi solicitado um auxílio financeiro no valor de US$ 13 milhões ao Banco Interamericano de Desenvolvimento — BID. O programa geral prevê a ação do SERFHAU em vários tipos de financiamento: com governos estaduais, com órgãos regionais e com Municipalidades isoladas ou grupos de uma mesma micro-região.

Os três primeiros convênios serão feitos com recursos — postos à disposição do FIPLAN pelo BNH — no montante de NCr$ 10 milhões (dez bilhões de cruzeiros antigos). Êsse montante, em forma de rotativo, será aplicado no período 67/68.

De acôrdo com pesquisas já realizadas, cêrca de 120 cidades ou centros urbanos de 50 a 500 mil habitantes absorverão a totalidade dêsses recursos. Estudos recentes revelam também que o processo de metropolização no País vem-se acentuando bastante. Nove Cidades foram consideradas como pólos de crescimento metropolitano, dadas as suas características sócio-econômicas e sua importância nacional: Belém, Fortaleza, Recife, Salvador, Belo Horizonte, Rio de Janeiro, São Paulo, Curitiba e Pôrto Alegre.

São vários os objetivos do programa de desenvolvimento metropolitano integrado, mas o mais importante é obter a "racionalização da administração pública do conjunto de Municípios que integram um espaço metropolitano, a fim de aumentar a eficiência dos espaços urbanos, a rentabilidade das aplicações de capital básico, reforçar as estruturas sócio-econômicas dêsses centros e criar condições de absorção, em nível econômico e em situação social razoável, para os excedentes de populações rurais e semi-rurais que demandam aos grandes centros."

Além de levar benefícios para as populações metropolitanas, o programa de desenvolvimento integrado possibilitará a criação de um mercado de trabalho para profissionais em planejamento, "que até agora permanecem marginalizados", e a criação de um know-how ajustado à realidade do País, "o que evitará a importação de emprêsas estrangeiras de planejamento, que em geral não conseguem integrar-se na realizada nacional".

FINANCIAMENTO

Tomando como base a população das nove cidades consideradas como pólos de crescimento urbano, o especialista brasileiro Harry Cole acha que serão necessários, aproximadamente, US$ 23 milhões para o total do programa, com aplicação em cinco anos, no mínimo.

O programa de desenvolvimento integrado das áreas metropolitanas foi muito bem recebido por prefeitos de vários Estados consultados pelo SERFHAU.

D. Hélder debate crise canavieira

Recife (Sucursal) — O Arcebispo de Olinda e Recife, padre Hélder Câmara, o Vigário do Cabo, padre Antônio Melo, e o Vigário de Jaboatão, padre Paulo Crespo, estarão reunidos em agôsto com patrões e empregados da Zona da Mata de Pernambuco para debater o problema da agroindústria canavieira do Estado.

O encontro, no Recife, fará parte de uma série de seis debates sôbre problemas regionais que serão promovidos por padre Hélder. Em Fortaleza será debatido o IV Plano-Diretor da SUDENE, em Belém a Integração da Amazônia; em Natal, O Sindicalismo, Cooperativismo e a Educação de Base; e em Salvador, Os Cristãos e a Cultura.

O último encontro será também realizado no Recife e versará sôbre A Indústria de Tecidos, atividade tradicional do Estado que vive forte crise, do mesmo modo que a agroindústria canavieira. A todos os debates estará presente padre Hélder, que procurará unir em tôrno de problemas comuns empregados e empregadores do Norte e Nordeste.

Lavradores ocupam terra em Sergipe

Aracaju (Correspondente) — Mais de mil lotes foram invadidos nas localidades de Cabeludas, Bela Vista e Baixa Fria por diversas famílias de lavradores pobres que construíram barracos, começaram a plantar e se dizem dispostos a defender a terra até a morte contra os seus possíveis proprietários.

A notícia da invasão deixou alarmados os proprietários residentes em Aracaju, que pediram providências imediatamente à Secretaria de Segurança Pública, onde se comentava ontem que o Governador Lourival Batista está disposto a indenizar os donos das terras invadidas, para não ter de expulsar os lavradores.

UMA
NOVA FÔRÇA
PARA O
PROGRESSO DO BRASIL

EMPRÊSA FILIADA À Adecif

BANCO AYMORÉ DE INVESTIMENTO S.A.
Carta Patente n.º A-67/564
Capital e Reservas. NCr$ 5.356.494,09

Uma equipe de técnicos especializados sempre com as melhores sugestões para a aplicação de suas economias

Alicerçado em duas das mais tradicionais organizações bancárias que lhe garantem eficiência e segurança:

BANCO ULTRAMARINO BRASILEIRO S.A. - BANCO HOLANDÊS UNIDO S.A.

CERTIFICADOS DE DEPÓSITOS NEGOCIÁVEIS

DEPÓSITOS A PRAZO FIXO COM CORREÇÃO MONETÁRIA MAIS JUROS PREFIXADOS

VANTAGENS:

1 - O Certificado de Depósito é emitido nominalmente a 18 meses de prazo mas que pode ser endossado a terceiros e negociado a qualquer momento o que lhe dá a característica de título de LIQUIDEZ ABSOLUTA.

2 - O endôsso do Certificado, no caso de venda dá as mesmas vantagens de um título ao portador.

3 - Embora, aparentemente, o prazo de 18 meses possa parecer longo, na realidade dá ao depositante inúmeras vantagens, principalmente a que lhe assegura, por um ano e meio, a mesma taxa, o que não acontece com outros títulos a curto prazo.

4 - Você pode portanto saber de antemão quanto vai render o seu dinheiro durante êsse período.

PROCURE-NOS HOJE MESMO

BANCO AYMORÉ DE INVESTIMENTO S.A.

Rio: Rua do Ouvidor, 108 - 8.º andar - Tels.: 31-1390 - 31-3587 e 31-0403 GB
S. Paulo: Rua 15 de Novembro, 184 s/1402 - Tels.: 32-1578 - 32-9009 - 34-4735 SP

Êstes depósitos podem ser efetuados nos nossos distribuidores das LETRAS AYMORÉ
BANCO HOLANDÊS UNIDO S.A. - BANCO ULTRAMARINO BRASILEIRO S.A.
UNIÃO FINANCEIRA S.A.

Não é só porque tem dez Aero-Commanders e conhece todo o Brasil, que a Líder é a maior emprêsa de táxi aéreo da América Latina

Porque é também a primeira em manutenção, a primeira em atenção pessoal, que a Líder alcançou a notável posição atual, numa demonstração da capacidade realizadora da gente brasileira. Assim é a Líder. Uma emprêsa moderna a serviço dos "executives" modernos e dinâmicos.

Fretar um avião da Líder é tão simples como pedir um táxi!
LÍDER TÁXI AÉREO

JMM. MG

BELO HORIZONTE: Av. Amazonas, 283 - fones: 2-9033 - 4-9662 e Aeroporto da Pampulha - Fone: 4-9130.- RIO DE JANEIRO: Aeroporto Santos Dumont - Fone: 52-9160 - SÃO PAULO: Escritório: 34-3054 - Aeroporto: 61-2811 - 61-8977

Polícia paulista invade e faz revista na sede do Centro Acadêmico O. Cruz

São Paulo (Sucursal) — Trinta policiais da Fôrça Pública, dois *Brucutus* e agentes da Polícia Federal invadiram o Centro Acadêmico Osvaldo Cruz, da Faculdade de Medicina da Universidade de São Paulo, na madrugada de ontem. Dois estudantes e o vigia do prédio, que se encontravam no local, foram afastados enquanto os policiais faziam a revista.

A Polícia apreendeu cadernos de endereços de estudantes, relações dos nomes dos ex-Presidentes do CAOC, documentos e cartazes. Percorreram todos os subterrâneos da Faculdade — dependências do Centro — indo até ao túnel que liga a Escola ao Hospital das Clínicas.

PROTESTO

Ontem à tarde o Presidente do CAOC, estudante Fausto Carneiro, distribuiu nota oficial, protestando contra a atitude da Polícia, que "envia 30 homens com fuzil em punho, prontos para atirar, para invadir o Centro Acadêmico, como se tratasse de um refúgio de perigosos delinqüentes".

CENTRO ACADÊMICO

— O Centro Acadêmico Osvaldo Cruz protesta como único recurso que tem, contra a invasão policialesca de um local particular. Em nome dos alunos da Faculdade de Medicina da USP, afirmo que tôdas essas tentativas servem principalmente para unir mais o movimento universitário. O 29.º Congresso da UNE é uma realidade irreversível.

Mais 100 estudantes de diversos Estados chegaram a São Paulo, elevando-se a 300 o número de universitários de outros Estados, já hospedados em casas de famílias paulistas. Participam êles das reuniões preliminares de organização e preparação das teses a serem discutidas durante o congresso proibido.

Segundo, ainda, informações do Presidente da extinta UNE, estudante Luís Carlos Guedes, tôdas as delegações dos Estados do Sul já estão em São Paulo. As dos Estados do Norte e Nordeste deverão chegar ainda esta semana.

O Departamento de Ordem Política e Social negou-se a prestar qualquer esclarecimento sôbre a invasão do CAOC.

— Seja lá onde estiverem se reunindo — reafirmou, porém, o delegado Ítalo Ferrigno —, quer em conventos, em escolas, hotéis ou casas residenciais, nós iremos lá para fazer cumprir a lei.

Sôbre os alarmes falsos de explosões de bombas, dados por telefone, na última têrça-feira, investigadores da Polícia paulista desconfiam que seja coisa de estudantes, "que procuram desviar a tenção para outros setores, enquanto preparam o congresso proibido da extinta UNE".

Mineiros já seguiram para o 29.º Congresso

Belo Horizonte (Sucursal) — Os Estudantes mineiros que participarão do 29.º Congresso da extinta UNE já seguiram para São Paulo, mas a Polícia insiste em continuar vigiando suas residências na Capital e vasculhando as diversas Faculdades à procura dêles, apesar de as escolas estarem fechadas e todos os alunos em férias.

Os aeroportos, estações ferroviárias e rodoviárias de Belo Horizonte estão sendo vigiados pelos agentes do DVS, que pedem a identidade de todos os viajantes, mas até agora não conseguiram prender nenhum estudante.

ESQUEMA

O Presidente do Diretório Central dos Estudantes da Universidade Federal de Minas Gerais, estudante Jorge Batista, afirma que "o esquema traçado pela comissão de segurança do Diretório funcionou perfeitamente, escolhendo uma rota desconhecida pela Polícia e que permite a viagem para São Paulo sem oferecer perigos de prisão". Segundo o Sr. Jorge Batista, mais de 100 estudantes mineiros já viajaram para São Paulo, levando consigo as teses elaboradas em Minas e que serão debatidas no 29.º Congresso da extinta UNE.

As teses versam principalmente sôbre o problema da *Infiltração Imperialista no Ensino Brasileiro*, através do acôrdo MEC-USAID e dos convênios firmados por diversas universidades brasileiras com as suas congêneres norte-americanas. Também a realidade nacional e internacional será analisada pelas teses dos estudantes mineiros, existindo relatórios detalhados sôbre *O Domínio do Imperialismo nas Indústrias de Base Nacionais*, *a Ação do Dema do Minério de Araxá*, *A Guerra do Vietname*, *As Lutas de Libertação Nacional* e *As Condições Essenciais Para a Elaboração de uma Guerra de Guerrilhas na América Latina*".

R. Carlos cantará em Campos

Niterói (Sucursal) — O cantor Roberto Carlos foi contratado para exibir-se no encerramento da Festa de São Salvador da Cidade de Campos, no dia 6, no Estádio Goitacá, onde também, na mesma noite, será apresentada uma roda de samba por um grupo de artistas, após o que a turma local da Velha Guarda sairá em serenata pelas ruas principais.

Os festejos de louvação ao padroeiro dessa cidade do norte fluminense serão iniciados no dia 1.º, com a abertura de várias exposições

Prefeito acha sua mulher "o máximo"

Pôrto Alegre (Sucursal) — O Prefeito Célio Marques Fernandes voltou ontem a Pôrto Alegre, reassumiu o cargo e elogiou sua mulher — "Ela é o máximo" — pela atuação que teve no Congresso Brasileiro dos Municípios, realizado em Manaus, de onde ambos regressaram.

A mulher do prefeito, Sra. Mara Marques Fernandes, apresentou em Manaus teses aprovadas pelos congressistas, no sentido de criar em outras cidades movimentos semelhantes ao que ela fêz em Pôrto Alegre para solucionar o problema de habitação para os pobres.

— A iniciativa foi inédita — disse o Sr. Célio Marques Fernandes, e repetiu:

— Minha mulher impressionou muito bem, como legítima representante da mulher gaúcha.

Informou por fim o Prefeito de Pôrto Alegre que dia 7 de agôsto viajará para a Alemanha, deixando pronto um plano para asfaltar a Capital. Pretende tmbém fazer um aquário em Pôrto Alegre, no Parque Farroupilha, porque diz ter encontrado bons aquários em tôdas as Capitais onde estêve. Anunciou também que pròvàvelmente o próximo congresso se realizará na Capital gaúcha.

Impala provoca acidente na Avenida Atlântica, em que um menino perdeu a perna

Um menino de 13 anos perdeu a perna direita na tarde de ontem na esquina da Avenida Atlântica com a Rua Constante Ramos, em conseqüência da irresponsabilidade do motorista de um Chevrolet Impala, que trafegava em alta velocidade e fechou um Volkswagen, obrigando seu condutor a subir na calçada e atropelar o garôto.

Na Rua Jardim Botânico, o Sr. Saturnino Sousa Alves, de 75 anos, morreu esmagado sob as rodas de um caminhão, cujo motorista fugiu sem permitir a identificação do veículo, pois sua placa estava encoberta por lama sêca. O velho ainda chegou a ser socorrido, mas morreu ao dar entrada no Hospital Miguel Couto.

IMPALA CRIMINOSO

O Chevrolet Impala de placa GB-26-382 trafegava em alta velocidade pela Avenida Atlântica. No cruzamento com a Rua Constante Ramos, *fechou* violentamente o Volks. de placa GB-20-65-40, jogando-o sôbre a calçada onde o menino Marcelo José Monenberg foi atropelado e sofreu esmagamento da perna direita. Socorrido no Hospital Miguel Couto, o menor teve a perna amputada.

Imprimindo maior velocidade ao veículo, o condutor do Impala abandonou a vítima no local, mas o motorista do Volks, Sr. André Chaves, parou e pediu auxílio a populares para socorrer o menino.

O acidente foi registrado na 13.ª DD, cujo Delegado mandou abrir inquérito imediatamente. A primeira providência da Polícia será solicitar ao Departamento de Trânsito a identificação do proprietário do Impala causador do acidente, que, segundo o nôvo Código Nacional de Trânsito, terá contra si a agravante de não haver parado para socorrer sua vítima.

Tão logo seja identificado o causador do acidente, êle será chamado para depor perante as autoridades da 13.ª DD. Testemunhas do acidente informaram que o Impala foi o único responsável pelo acidente.

Estudantes da Califórnia se encontram com Diretor do Ensino Superior do MEC

Dez estudantes norte-americanos da Universidade de Stamford, Califórnia, estiveram ontem com o Diretor do Ensino Superior do MEC, Sr. Epílogo de Campos, quando fizeram diversas perguntas sôbre os Acôrdos MEC-USAID, sôbre o 29.º Congresso da extinta UNE e a participação dos estudantes brasileiros na solução dos problemas educacionais.

Há dez dias no Brasil e já tendo visitado vários Estados, os estudantes vieram através de um convênio mantido entre a Universidade do Estado da Guanabara e a de Stamford. Alguns deles manifestaram-se "a favor de nossos colegas brasileiros, que não são os responsáveis pela falta de diálogo com o Govêrno".

CONVÊNIO

O convênio firmado há quatro anos entre as duas universidades permitiu a vinda dos dez estudantes norte-americanos, e, em janeiro, dez brasileiros irão para os Estados Unidos. O grupo é formado, principalmente, por graduados em Ciências Políticas, Economia, Letras e Sociologia, e um de Medicina.

O grupo está sendo acompanhado no Brasil pelo Professor Cléber Gallart, da Universidade do Estado da Guanabara, e já visitou alguns Estados. Irão os estudantes também a Minas Gerais, Brasília, São Paulo e Rio Grande do Sul, e sua permanência é de 37 dias, com visitas a universidades e contatos com autoridades.

— O convênio firmado com a USAID coincide com a atual reformulação do ensino superior — disse o Sr. Epílogo de Campos aos estudantes — e estamos querendo receber a cooperação norte-americana. Um dos estudantes norte-americanos indagou por que há críticas ao convênio.

— É porque só agora estão sendo largamente difundidos — respondeu o Sr. Epílogo de Campos. Estamos agora fazendo uma brochura completa com todos os convênios e os adendos, para ser distribuída no Congresso Nacional e nas universidades.

Outro perguntou ainda sôbre a base das críticas feitas aos acôrdos, tendo respondido o Sr. Epílogo de Campos, que era devido à falta de divulgação.

— O Presidente Costa e Silva me confidenciou sua preocupação por certas críticas feitas até por representantes do clero, e estas não podem ser bem compreendidas pelo Govêrno americano. Recomendou, então, a divulgação ampla, para que a mocidade e o Govêrno dos Estados Unidos compreendam estas críticas.

PROJETOS ESPECÍFICOS

Perguntado sôbre a existência de projetos específicos firmados entre os Estados Unidos e o Brasil, disse o Diretor do Ensino Superior que está sendo estudado um em Washington, pelo BID, para fornecimento de equipamento a nove Universidades brasileiras, no total de 25 milhões, da verba total de US$ 100 milhões, do órgão financiador, para esta finalidade.

— Nossa maior e natural vinculação é com o Govêrno dos Estados Unidos, pelas tradições que ligam os dois países e pela ideologia, forma de Govêrno, mesma maneira de pensar e porque sempre estivemos ligados ao país de vocês, porque defendemos os mesmos ideais", afirmou o Diretor do Ensino Superior do MEC.

PARTICIPAÇÃO

Sôbre a participação dos estudantes brasileiros na reformulação do ensino e inclusive na execução do acôrdo MEC-USAID, o Sr. Epílogo de Campos disse que "temos de colocar o convênio em funcionamento e êle prevê esta participação", acrescentando que "os estudantes não podem ficar marginalizados do processo de redemocratização do País".

Revelou o Sr. Epílogo de Campos que irá, assim que os assuntos internos da Diretoria estiverem resolvidos, às Universidades, onde procurará saber "dos problemas dos jovens, de como estão sendo assistidos", e fará "o diálogo, palavra que está tão em moda".

UNE E ILEGALIDADE

O Diretor do Ensino Superior considerou "boa, oportuna e inteligente" a pergunta feita por um dos estudantes sôbre a UNE, sua ilegalidade e a realização do próximo Congresso.

— Pessoalmente não me interesso por siglas — respondeu — e acho que os estudantes devem se reunir. Mas perante as leis brasileiras, a UNE é entidade eliminada e ilegal, porque antes da revolução de 31 de março de 1964 praticou atos subversivos. Acho que devem ter o direito de se reunir e falar, mas os estudantes não conseguirão colaborar na redemocratização em processo com atos que só se transformam em confusão".

Sérgio dá concêrto no sábado

O jovem violonista Sérgio de Abreu, que conquistou o 1.º Prêmio do Concurso Internacional de Violão, promovido pela Rádio e Televisão Francesa, dará um concêrto sábado, às 21 horas, na Sala Cecília Meireles onde se apresentará interpretando inicialmente a **3.ª Suíte para Alaúde**, de Bach.

Sérgio tocará também **Fantasia**, de S. L. Weiss, **Fantasia** de Dowland, **Passacaglia** de Couperin, **Sonata** de Scarlatti, **Variações sôbre Folia de Espanha e Fuga** de Ponce, **Prelúdio n.º 5** de Villa-Lôbos, **Scherzino** de Tansman, **Hommage a Debussy** de M. de Falla, e **Tarantella** de Castelnuovo Tedesco.

Sérgio de Abreu iniciou seus estudos de violão com seu pai e seu avô Antônio Rêbelo. Aos 11 anos passou a ter aulas regulares com a violonista argentina Adolfina Raitzin de Távora. Atualmente com 19 anos de idade, Sérgio já se apresentou em vários concertos,

Meninos viveram aventura perigosa em excursão à noite nas matas do Sumaré

O espírito de aventura de um grupo de dez garotos da Rua Uruguai, na Tijuca, fêz com que vivessem momentos difíceis, perdidos nas matas do Sumaré, entre a tarde e a noite de ontem, durante uma excursão interrompida por um acidente que vitimou três dos seus participantes.

Enquanto uma parte do grupo descia o morro para providenciar socorro, os outros permaneciam noite a dentro, na base de um barranco, à espera de um milagre que finalmente aconteceu: ajudados por populares, os bombeiros subiram o Sumaré para resgatá-los e levá-los de volta aos seus familiares, que os aguardavam apreensivos.

PRIMEIRO SOCORRO

O primeiro socorro foi prestado ao grupo por cinco rapazes, liderados por Mauro Perdeneira Sodré, que quando souberam do acidente, através de Luís Fernando, um dos excursionistas, partiram imediatamente, seguindo as instruções imprecisas que conseguiram no momento. Luís Fernando estava excessivamente excitado, e constantemente pronunciava o nome do seu irmão, Cláudio, de 8 anos, um dos que haviam caído no barranco.

O grupo de salvamento dividiu-se na mata, seguindo as margens do Rio Trapicheiro e, após mais de uma hora de buscas, Mauro Pederneira Sodré localizou o lugar onde se encontravam os excursionistas acidentados.

Logo depois, chegavam também os bombeiros, que, usando cordas, conseguiram descer pelo barranco, que tem uma altura de 14 metros, e transportá-los para o alto, de onde foi possível retirá-los, conduzindo-os em macas.

Suspeito do assassinato de Luz del Fuego foge da ilha que polícia tinha cercado

Niterói (Sucursal) — Tôdas as delegacias distritais de Niterói e São Gonçalo foram mobilizadas em tôrno do caso Luz Del Fuego, tendo sido já efetuadas mais de dez prisões nas duas cidades, mas o principal suspeito da morte da ex-vedeta, Mozar *Gaguinho*, conseguiu romper o cêrco da Polícia à Ilha do Pontal, fugindo de barco na madrugada de ontem.

Uma turma da Delegacia de Vigilância de Niterói, chefiada pelo comissário Arquimedes Ribeiro, estêve à noite na Ilha do Pontal, levando até lá o bailarino Agildo dos Santos, que reconheceu como sendo da Colônia de Nudismo da Ilha do Sol um pneu, um rádio de pilha, algumas manilhas e uma bôlsa de Luz Del Fuego, largada sôbre uma pedra.

OS PROCURADOS

Ontem à noite, baseado em informações que obtivera no curso de alguns depoimentos tomados no 4.º Distrito Policial de São Gonçalo, o detective Alfredo Nicolau seguiu com uma caravana para Campo Grande, no Rio onde estariam escondidos Mozar *Gaguinho* e seu irmão Alfredo Teixeira Dias.

Quase ao mesmo tempo, depondo no Cartório do 4.º Distrito Policial de Niterói, Manuel Dias, primo de *Gaguinho*, declarava que o mesmo saiu de casa no último dia 18, de barco, tomando o rumo da Ilha do Sol, e que voltou para a Ilha do Pontal no dia 21, por volta das 14h30m com a mesma roupa com que partira — uma bermuda clara e um chapéu de couro prêto.

Antônio Faria de Sousa, o *Mingau*, que vive com um irmão de Mozart, também foi ouvido ontem, mas nada revelou de importante. Os bandidos conhecidos por *Nando* e *Zangão* estão sendo procurados pela Polícia como suspeitos de envolvidos no desaparecimento de Luz Del Fuego.

CORPO MISTERIOSO

Na noite de ontem, uma caravana do 4.º D. P de Niterói, tendo à frente o Delegado Heraldo Gomes voltou de Maricá sem que conseguisse localizar o corpo de mulher que teria sido visto boiando perto da Praia de Itaipuaçu por um associado do Clube Caiçaras O Delegado disse ao JORNAL DO BRASIL que, a ser verdade o aparecimento de um cadáver em Itaipuaçu, não se deve desprezar a hipótese de que se trate dos restos mortais de Luz Del Fuego.

HISTÓRIA DE BÔTO

As acrobacias de um bôto nas praias de Maricá mobilizaram uma equipe de policiais cariocas e de pescadores em lanchas do Serviço de Salvamento, que esquadrinharam o mar naquele litoral durante cinco horas até a manhã de ontem, procurando o corpo de Luz del Fuego.

Um popular viu o dorso do bôto movimentando-se nas ondas e ligou para a Polícia dizendo que vira um corpo.

A informação foi do chefe do pôsto telefônico de Maricá Sr. Elezir Garcia, de onde o popular se comunicou com a Polícia.

INCÊNDIO

A casa de Mozart **Gaguinho** pegou fogo ontem quando a Polícia deixava a Ilha do Pontal, presumindo-se que os agentes da Delegacia de Vigilância tenham deixado o lampião aceso e o vento o tenha derrubado. Os policiais quando perceberam a incêndio, voltaram imediatamente, à Ilha, mas nada puderam fazer.

O Promotor da Comarca de São Gonçalo, Sr. João Lopes Estêves, declarou que mandará abrir inquérito hoje, para apurar as causas do incêndio na casa do supesto assassino de Luz del Fuego. Estranhou que quase a mesma coisa tenha ocorrido há dias na Ilha do Sol.

Negrão inaugura na Lapa as obras de remodelação da Pousada do Estudante

O Governador Negrão de Lima, acompanhado dos Secretários de Finanças, Serviços Sociais, Segurança, Turismo e do Chefe da Casa Civil, Sr. Luís Alberto Bahia, inaugurou ontem as obras de remodelação da Pousada do Estudante, na Lapa, que está aparelhada agora para abrigar com confôrto 230 estudantes dos Estados, de passagem pelo Rio.

Em seu discurso o Governador Negrão de Lima agradeceu as palavras do estudante Aparecido dos Santos, que falou em nome de seus colegas, e entregou a Pousada aos estudantes de todo o Brasil que não tiverem onde se hospedar no Rio. Terminou desejando "feliz estada, boa viagem e breve regresso" aos atuais pensionistas.

REFORMAS

Restaurada pelo atual Govêrno, a Pousada do Estudante está em condições de abrigar 130 rapazes e 100 môças, que se distribuirão pelos quatro pavimentos do prédio, na Rua Visconde de Maranguape, 15. A hospedagem é concedida a grupos compostos de no mínimo seis estudantes e no máximo 40, pelo prazo máximo de sete dias.

Inaugurada em 1962, a Pousada apresentava-se insuficiente já na época de sua instalação, num velho prédio de seis andares, desapropriado pelo Estado. Além da deficiência da parte elétrica, que muitas vêzes obrigava os estudantes a um **black-out** forçado, era também deficiente o abastecimento de água, as tubulações sanitárias e os próprios sanitários eram desproporcionais à capacidade de hospedagem do prédio.

Os corredores estavam pràticamente desabando, os salões incapacitados de funcionar e os quartos sem ventilação suficiente, em vista de danos sofridos pelas janelas, obrigadas a permanecerem fechadas.

As obras, que duraram quatro meses, obrigaram a troca de tôdas as instalações elétricas, adotando-se quadros de distribuição por pavimentos. A entrada principal foi ampliada como também a rêde de distribuição de água, com a instalação de mais duas bombas de recalque, possibilitando a utilização direta da água, além da estocagem de 100 mil litros. As tubulações sanitárias foram substituídas e os sanitários restaurados Quatro novos banheiros foram construídos em cada andar, além dos já existentes.

Foram também instalados três bebedouros elétricos nos 3.º, 4.º e 5.º andares, além da criação de um salão de repouso e leitura, que conta com uma televisão e é adaptável a sessões de cinema.

A parte externa do prédio foi totalmente pintada, assim como as dependências internas. As paredes da parte superior do bar e a parte externa do balcão foram revestidas de lambris de madeira.

Gama e Silva manda devolver imediatamente a Márcio o seu livro sôbre torturas

Brasília (Sucursal) — O Ministro da Justiça, Professor Gama e Silva, determinou ontem ao Coronel Florimar Campelo, Diretor-Geral do Departamento de Polícia Federal, que, em cumprimento de decisão do Tribunal Federal de Recursos, seja imediatamente entregue o livro *Torturas e Torturados* ao Deputado Márcio Moreira Alves, seu autor, que já pode recebê-lo.

Na mesma ordem, o Ministro Gama e Silva determinou ao Coronel Campelo que seja esclarecido por que os exemplares apreendidos do livro não foram entregues até ontem, quando a 13 último, assim que recebeu ofício do Ministro Oscar Saraiva, Presidente do TFR, comunicando a decisão daquela Côrte, mandou que os liberasse.

PROVIDENCIAS

Têrça-feira à noite, ao tomar conhecimento pela imprensa de que o livro **Torturas e Torturados** ainda não havia sido entregue ao Deputado Márcio Moreira Alves, o Ministro Gama e Silva determinou a seu Gabinete na Guanabara, onde foram apreendidos os exemplares, que fôssem tomadas tôdas as providências para a imediata liberação.

Ontem, além de conversar pessoalmente com o Coronel Campelo no Aeroporto ao chegar a Brasília, deu-lhe ordens, por escrito, para a liberação do livro. O Ministro da Justiça não admitirá nenhuma protelação no cumprimento da decisão do TFR e deseja ser informado por que a sua ordem para a liberação do livro ainda não tinha sido cumprida até ontem.

ESTRANHEZA

No Ministério da Justiça estranhou-se muito que o Deputado Márcio Moreira Alves, ao invés de reclamar o cumprimento da decisão do Tribunal Federal de Recursos, tenha afirmado que viera a Brasília para fazer cumprir a decisão do TFR".

O Deputado poderia ter procurado o Ministro da Justiça, que se encontrava na Guanabara juntamente com o Ministro Oscar Saraiva e desconhecia o fato.

OFÍCIO

O ofício do Ministro Gama e Silva ao Coronel Florimar Campelo, no dia 13 último, é o seguinte:

"Levo ao conhecimento de Vossa Excelência que acabo de receber do Excelentíssimo Senhor Ministro Presidente do Egrégio Tribunal Federal de Recursos, um ofício em que me são solicitadas as providências necessárias para que se proceda à pronta entrega do livro **Tortura e Torturados**, a seu autor, em virtude de decisão daquele tribunal.

Assim sendo e em cumprimento àquela deliberação, autorizo êsse departamento a proceder a imediata devolução dos exemplares apreendidos da mencionada obra, a seu autor, Senhor Márcio Moreira com as cautelas devidas.

Aproveito-me de mais esta oportunidade para renovar os protestos de estima e consideração".

Inquérito sôbre acidente que matou Castelo foi concluído em sua 1.ª fase

Fortaleza (Correspondente) — Terminou ontem a primeira fase do inquérito da Base Aérea de Fortaleza em tôrno do desastre que matou o Marechal Castelo Branco. O dossiê foi enviado à 2.ª Zona Aérea, no Recife, onde a investigação entrará em nova etapa, para depois ser remetida ao Ministério da Aeronáutica.

Não há possibilidade de previsão sôbre quando serão divulgadas as conclusões do inquérito, porque depois que o Ministério da Aeronáutica recebê-lo caberá à sua Inspetoria-Geral e outros órgãos técnicos pronunciarem-se sôbre o choque do jato com o avião do ex-Presidente.

COMPLEXIDADE

Segundo afirmou o Coronel Elvídio Caldas Nunes, Comandante da Base Aérea de Fortaleza, o inquérito apurou nesta fase inicial as condições atmosféricas no momento do acidente, a altura, velocidade e posição dos aviões envolvidos no acidente, bem como o choque e a área onde êle ocorreu.

Consta ainda o depoimento dos pilotos Alfredo Malan e Emílio Celso, êste último co-pilôto do Pipper Asteca em que viajava o Marechal Castelo Branco. O Comandante da Base Aérea de Fortaleza não quis informar quando o Tenente Malan voltará às atividades profissionais.

MISSAS

Lisboa e Tóquio (UPI-JB) — O Presidente do Conselho, Ministro Oliveira Salazar, os Presidentes da Assembléia Nacional, da Câmara Corporativa e do Supremo Tribunal de Justiça, além de todos os Ministros de Estado, assistiram ontem, na igreja de São Vicente de Fora, à missa por alma do Marechal Castelo Branco.

O Chefe do Govêrno, Américo Tomás, fêz-se representar pelo chefe de sua Casa Militar, General Humberto Pais. Os presentes foram recebidos pelo Embaixador do Brasil, Sr. Ouro Prêto, acompanhado do Cônsul-Geral e altos funcionários da Embaixada.

A missa foi celebrada pelo Encarregado de Negócios da Nunciatura, Monsenhor Rotoli.

Em Tóquio, na Catedral de Santa Maria, será celebrada hoje missa **in memoriam** do ex-Presidente Castelo Branco.

Em Bruxelas, realizou-se ontem missa solene em memória do Marechal Castelo Branco, celebrada pelo Núncio Apostólico da Bélgica. A cerimônia estiveram presentes numerosos membros do Corpo Diplomático.

O Ministro das Relações Exteriores da Áustria, Lujo Toncic-Sorinj, enviou ao Chanceler Magalhães Pinto telegrama de condolências pela morte do ex-Presidente Castelo Branco, afirmando que "foi com pesar que o povo austríaco recebeu a notícia".

NO E. DO RIO

Niterói (Sucursal) — A ARENA mandará celebrar hoje missa em memória do ex-Presidente Castelo Branco, na Catedral de São João Batista.

Para assistir à cerimônia o Governador Jeremias Fontes voltou ontem de Petrópolis, onde despachava há dias com o Secretariado. A missa será oficiada às 11h30m pelo Arcebispo Metropolitano, Dom Antônio de Almeida Morais Júnior.

Recife (Sucursal) — A Usina de Boa Esperança, na divisa do Maranhão com o Piauí, será denominada Usina Castelo Branco, por decisão da Companhia Hidrelétrica de Boa Esperança. A usina, que aproveitará as águas do Rio Parnaíba, é a maior obra do Nordeste e fornecerá energia ao Maranhão, Piauí e norte do Ceará.

A Hidrelétrica de Boa Esperança, na região do mesmo nome, foi iniciativa dos Deputados Milton Brandão (Piauí) e Neiva Moreira (Maranhão), que uniram seus esforços para torná-la realizada. No Govêrno passado, as obras foram aceleradas e não faltou ajuda.

A mudança do nome para Castelo Branco será em reconhecimento ao apoio que o ex-Presidente deu ao empreendimento, cujo canteiro de obras visitou duas vêzes, demonstrando sempre interêsse pelo andamento dos trabalhos.

Aumento do subôrno cria crise entre contraventores e polícia em S. Cristóvão

Uma crise entre contraventores e policiais da 17.ª DD, em conseqüência do aumento de subôrno, ameaçou ontem, parar a contravenção em tôda a zona de São Cristóvão, onde existem 12 pontos de bicho funcionando abertamente, com a conivência do Delegado Gastão Nascimento, que se encontra em férias, e dos policiais Jarbas e Leitão, que são seus auxiliares diretos.

Essa informação chegou, ontem, à Inspetoria-Geral de Polícia, que vai apurar se contraventores conhecidos como Vera, *Capitão*, Válter, Carrabone, Wilson e outros, cujos nomes estão sendo guardados em sigilo, mantêm, mesmo, negociações inescrupulosas com as autoridades da 17.ª Delegacia Distrital, fato que, se confirmado, poderá redundar em abertura de sindicância contra os policiais que estiverem envolvidos no escândalo.

POLICIAIS BICHEIROS

As autoridades da Inspetoria Geral de Polícia vão averiguar, também, conforme se informou ontem, se tem procedência a denúncia de que diversos detetives estão comprando ponto de bicho e bancas de jôgo carteado no subúrbio, sendo certa a informação de que os contraventores Cuia, Wilson **Cambaxirra**, **Dário da Piedade** e **Puruinha** estavam vendendo, para policiais, suas bancas, "preferindo cuidar de outro ramo", porque o pêpê (pagamento à Polícia) está exorbitante".

AVISOS RELIGIOSOS

Ao Menino Jesus de Praga

Agradeço — Inês.

Novena

Pela Nov. Eficaz das 3 Av. Maria, recebi 4 graças — M. H.

Novena Poderosa ao Menino Jesus de Praga

Por uma graça alcançada — Ruth.

Novena Poderosa do Menino Jesus de Praga

Por uma graça alcançada. Rosa.

AIDA NEVES DA CUNHA

Ten Cel Roberto Nunes da Cunha, Sra. e filhos, Antonio Pietro Belsito, Sra. e filha, Clorinda Neves de Figueiredo, Eugênia Neves e Dr. Gabriel de Sousa Neves Filho, profundamente consternados com o falecimento de sua mãe, sogra, avó e irmã, convidam para a missa que mandam celebrar no altar-mor da Igreja da Candelária, amanhã, sexta-feira, às 10,00 horas, em sufrágio de sua boníssima alma. Antecipadamente agradecem.

BALBINA GUIMARÃES BIJOS

Brigadeiro Gerardo Majella Bijos e Senhora, Brigadeiro José Guimarães Bijos, Senhora, Filhos, Genro, Nora e Netos, Coronel Pedro Guimarães Bijos, Senhora e Filho, Major Onofre Bijos, Senhora e Filhos, Dr. José Cintra Mourão, Senhora, Filha, Genro e Netos (ausentes), Francisco Henrique Bijos, Senhora, Filhos, Genros, Noras e Netos (ausentes), Raymundo Henrique Bijos, Senhora, Filhos, Genros, Noras e Netos (ausentes), Major Dr. Edson Brandão Guimarães, Senhora e Filhos com imenso pesar comunicam o falecimento de sua mãe, sogra, avó, bisavó e tia e convidam para o seu enterramento às 10 horas de 27 corrente, saindo da capela do cemitério de São Francisco Xavier para a referida necrópole. (P

MARECHAL HUMBERTO DE ALENCAR CASTELO BRANCO

(MISSA)

Os membros da Aliança Renovadora Nacional — ARENA — Seção do Estado do Rio de Janeiro, profundamente consternados com o passamento de seu inesquecível chefe, MARECHAL HUMBERTO DE ALENCAR CASTELO BRANCO, convidam seus parentes, amigos e o povo em geral para assistir a missa que será celebrada em sufrágio de sua alma por sua Excelência Reverendíssima D. Antônio de Almeida Morais Junior, Arcebispo de Niterói, no altar-mor da Catedral de São João Batista, hoje, 27 do corrente, às 11,30 horas.

Gê volta trabalhado na areia

Depois de alguns fracassos, Gê finalmente animou com um trabalho muito bom para a volta fechada, pois com o bridão J. Sousa sempre muito tranqüilo no seu dorso, marcou 139s com os 1 600 metros finais em 106s 2/5, não deixando Aliate o dominar, apesar de o *sparring* ter saído da seta dos 1 400 metros.

Nicolé, que quando pegar uma raia leve vai finalmente deixar o páreo de perdedores, passou 1 300 metros em 87s 2/5, com rara facilidade no percurso, tendo o jóquei ainda procurado o centro da pista, o que não impediu a sua boa ação até o disco final.

FARISÉA

Gran Mogol (J. Gil) chegou sobrando ao lado de Tinguari (L. Acuña) em 94s os 1 400 e Fariséa (J. Reis) igualou, chegando com grande facilidade e sempre pelo caminho mais longe.

GÊ

Charnot (B. Santos) vindo de mais longe, finalizou os 1 900 em 132s, com 110s a derradeira milha, com algumas reservas e sempre juntinho à cêrca externa. Gê (J. Sousa) a volta fechada em 139s, com 106s 2/5 a milha, chegando agarrado com Aliate (L. Correia) que o esperou nos 1 400. Caucasiana (L. Carvalho) os 1 900 em 132s com 110s 2/5 a milha, muito à vontade sem qualquer iniciativa para melhorar.

PEBLO

Peblo (A. Portilho) os 1 200 em 80s, com algumas reservas e Muiraquitã (A. Machado) aumentou para 82s, partindo muito apressada para arrematar quase que em câmara-lenta.

NAUTA

Nauta (J. Queiroz) os 1 300 em 87s, com grande facilidade e um pouco afastado da cêrca. Rogan (S. Silva) os 1 400 em 94s, deixando muito boa impressão. Tangará (C. Morgado) os 1 300 em 88s, com seu jóquei muito sereno e quase juntinho à cêrca externa. Carinho (J. Reis) chegou muito junto da Suvenir (O. Cardoso) em 88s 2/5 os últimos 1 300. Catatau (D. P. Silva) chegou com sobras ao lado de Quala (C. Morgado) que o aguardava nos últimos 1 200, completando os 1 400 em 95s e Hal-Báltico (J. Reis) os 1 300 em 88s, com algumas reservas.

OCTAVA

Octava (D. Moreira), vindo de mais longe, finalizou os 1 300 em 90s 2/5, muito contida sem qualquer movimento para melhorar e Ameline (J. Brizola) os 1 400 em 95s, levando a pior de um companheiro não identificado.

VELOCITY

Vestal Boy (J. Borja) os 1 400 em 95s, com algumas reservas. Velocity (C. Diz Roz) melhorou para 93s, com alguma facilidade, apesar de ir muito leve. Della (J. Pinto) os 1 300 em 88s, chegando agarrado com um companheiro de 81s 2/5 para os últimos 1 200. Munição (J. Pinto) chegou junto com Iná (J. Reis) em 88s os 1 300 e Diorling (J. Reis) com alguma facilidade aumentou para 89s 3/5.

NICOLÉ

Nicolé (J. Sousa), vindo de mais distância, finalizou os 1 300 em 87s 2/5, agradando muito. Nargel (O. Cardoso) chegou junto com Escol (S. M. Cruz) em 93s para os 1 400. Fatorial (J. Borja) os 1 400 em 94s, encontrando-se nos 1 200 com uma companheira, deixou-a há alguns corpos e com seu jóquei muito sereno. Ireré (B. Alves) ao lado de Baliza (J. Machado) assinalou 100s 2/5 para os 1 500, sendo que o alazão deixou a tordilha há vários corpos. Bira (M. Silva) levou a melhor sôbre um outro em 93s 2/5 para os 1 400. Mahatma (J. M. Santos) aumentou para 95s, com algumas reservas.

FEITICEIRO

Monteolimpo (F. Meneses), partindo muito apressado, assinalou 87s2/5 para os 1 300. Vestal Boy (S. M. Cruz) de seta errada, assinalou 80s para os 1 200, com algumas reservas. Ragamuffin (D. P. Silva) aumentou para 80s 2/5, agradando muito, e Feiticeiro (J. Correia) igualou e chegou com grande facilidade e sempre pelo caminho mais longo.

JANDINHA

Jandinha (O. Cardoso) deu um passeio na pista, assinalando 83s para os 1 200. La Garçone (J. Ramos) os 1 500 em 103s, agradando muito. Kiriaki (J. Pinto) os 1 200 em 85s, de carreirão e True Vamp (S. Silva) melhorou para 82s, demonstrando alguns progressos.

Montarias oficiais, treinadores e últimas "performances" para hoje

Animais	Jóqueis	Cl.	Kg	Tratadores	Ult. Perfirmance	Dist.	Pista	Tempo
1.º PÁREO — ÀS 20H — 1 200 METROS — RECORDE: 72"4/5 — CABINE — PRÊMIO: NCR$ 1 000,00								
1—1 Marocas	B. Carmo	x	54	W. Pedersen	2.º Questura	1 300	NP	86"
2 Gar. de Paris	C. Diz Pos.	x	58	A. Nahid	5.º Questura	1 300	NP	86"
2—3 Itinga	L. Santos	x	56	J. T. Tavares	3.º Questura	1 300	NP	86"
4 Ipirá	F. Pereira F.º	x	56	F. Pereira	6.º Tabacar	1 300	NL	84"1/5
3—5 Good Charm	N. correrá	x	56	A. Correia	6.º Questura	1 300	NL	8655
6 Joinha	J. B. Paulielo	x	57	W. T. Sousa	8.º Questura	1 300	NL	8655
4—7 Sapa	A. Portilho	1	57	A. J. Sousa	4.º Questura	1 300	NP	84"
8 La Bea	W. Machado	x	52	C. Morgado	9. Ridare	1 200	NP	79"3/5
9 Baçu	O. F. Silva	x	52	W. Meireles	9.º L. Mascarado	1 300	AL	85"4/5
2.º PÁREO — ÀS 20H30M — 1 300 METROS — RECORDE: 79"2/5 — FARINELLI — PRÊMIO: NCR$ 1 000,00								
1—1 Cambroeira	A. Marçal	x	58	J. W. Viana	5.º Pass-Bier	1 600	NP	105"1/5
2 Bela Sicilia	A. M. Cam.	1	58	E. Pereira F.º	13. Surriento	1 200	NP	78"
2—3 Zuquinha (x)	M. Alves	x	55	O. J. M. Dias	4.º Precavida	1 300	NL	85"
4 Fafá	J. Brizola	5	57	A. Morales	6.º Trempe	1 300	NL	85"
5 Arteira	J. Borja	4	58	M. Araújo	5.º Trempe	1 300	NL	85"
3—6 Aripuana	L. Correia	3	57	O. F. Reis	4.º Pinheiral	1 000	NL	64"3/5
7 Armadilha	A. Luís	x	56	J. Burioni	5.º Aitito	1 000	NL	64"
8 Arabela	R. Carmo	2	55	C. Pereira	7.º Trempe	1 300	NP	85"
4—9 Questura	J. Gil	x	56	Z. D. Guedes	1.º Marocas	1 300	NP	86"
10 Lindavice	F. Meneses	x	55	S. D'Amore	9.º Precavida	1 200	NL	85"
" Miss Morumbi	O.F. Silva	x	57	Idem	9.º Trempe	1 300	6P	85"
(x) — ex-Féerie.								
3.º PÁREO — ÀS 21H — 1 300 METROS — RECORDE: 79"2/5 — FARINELLI — PRÊMIO: NCR$ 1 000,00								
1—1 Santilina	F. Meneses		56	S. D'Amore	3.º Caucasiana	1 400	AM	92"
2 Ocogada	L. Correia	x	55	C. Morgado	6.º Urquiza	1 000	AP	65"
3 Floraninha	J. Tinoco	x	52	J. Tinoco	5.º Quamásia	1 300	NP	82"4/5
2—4 Precavida	J. Machado	2	53	E. Cardoso	3.º Quamásia	1 300	NP	82"4/5
5 Emenda	J. Portilho	x	53	A. Araújo	6.º Quamásia	1 300	NP	82"4/5
6 Ana Maria	F. Pereira F.º	x	51	O. Serra	9.º Quamásia	1 300	NP	82"4/5
3—7 H. Princess	L. Santos	x	58	R. A. Barbosa	6.º Caucasiana	1 600	AL	105"2/5
8 Sana Mine	J. Brizila	x	51	A. Morales	7.º Quamásia	1 300	NP	82"4/5
9 Trempe	M. Alves	3	51	J. Lourenço F.º	10.º Quamásia	1 300	NP	82"4/5
4-10 Majó	S. Silva	x	54	J. S. Silva	5.º Clericato	1 600	AP	106"
11 Fair City	J. B. Paulielo	x	51	O. F. Reis	7.º Arapora	1 600	NP	103"4/5
12 Raure	A. Santos	1	54	M. Meneses	8.º Quamásia	1 300	NP	82"4/5
" Jazida	O. F. Silva	x	50	Idem	6.º Clericato	1 600	AP	106"
4.º PÁREO — ÀS 21H30M — 1 300 METROS — RECORDE: 79"2/5 — FARINELLI — PRÊMIO: NCR$ 1 200,00								
1—1 Depex	A. Machado	x	58	R. Carrapito	12.º Sausoville	1 300	NP	83"2/5
2 Sedrin	M. Henrique	8	58	J. Lourenço F.º	7.º Natal	1 200	NP	79"1/5
3 Friccandó	R. A. Pinto	x	58	J. Carrapito	9.º Himation	1 000	NP	64"1/5
2—4 Aleto	J. Diniz	4	58	L. Ferreira	3.º Natal	1 200	NP	79"1/5
5 Importer	J. Santos	2	58	J. Perez	Estreante	Estreante		
6 Dom Romeu	J. Pedro F.º	3	58	H. Cunha	8.º Himation	1 000	NP	64"1/5
3—7 Ho-Nan	B. Carmo	6	58	D. Cassas	2.º Natal	1 200	NP	79"1/5
8 Aquático	M. Carvalho	9	58	R. Morgado	Estreante	Estreante		
9 Nurmi	L. Carlos	5	58	O. Coutinho	5.º Mais Teu	1 300	NP	86"
4-10 Saint Denis	F. Meneses	5	58	S. D'Amore	4.º Natal	1 200	NP	79"1/5
11 Tenente	O. Cardoso	x	58	G. Morgado	3.º Massacre	1 300	NL	84"3/5
" Larghetto	J. B. Paulielo	7	58	G. Ulloa	3.º Tangara	1 300	NP	83"2/5
5.º PÁREO — ÀS 22H05M — 1 300 METROS — RECORDE: 79"2/5 — FARINELLI — PRÊMIO: NCR$ 1 000,00								
1—1 Tawny	A. Santos	3	58	J. Morgado	4.º Surriento	1 200	NP	78"3/5
2 Queppi	R. Carmo	2	54	C. Pereira	13.º Maron	1 300	NL	84"
3 Pinheiral	H. Vasconcelos	4	56	J. Burioni	11.º Surriento	1 200	NP	78"3/5
2—4 Old Paulino	F. Meneses	x	55	S. D'Amore	7.º El Califa	1 300	AM	84"
5 Paralin	J. B. Paulielo	8	57	S. Morales	7.º Bigurrilho	1 300	NP	83"
6 Balmain	P. Lima	7	54	C. I. P. Nunes	14.º Surriento	1 200	NP	78"3/5
3—7 Mais Teu	J. Pedro Filho	5	54	B. P. Carvalho	1.º Atabor	1 300	NP	80"
8 Marón	J. Reis	x	58	Z. D. Guedes	3.º Pinheiral	1 000	NL	64"3/5
9 El Rigoñez	A. Lins	1	55	W. G. Oliveira	9.º Surriento	1 200	NP	78"3/5
4-10 Don Cláudio	J. Borja	x	58	O. F. Reis	3.º Surriento	1 200	NP	78"3/5
11 Cambé	O. Cardoso	x	55	T. R. Gomes	8.º Cuidado	1 200	AM	78"
12 Izonzo	J. Diniz	6	58	M. Oliveira	7.º Surriento	1 200	NP	78"3/5
6.º PÁREO — ÀS 22H35M — 1 300 METROS — RECORDE: 79"2/5 — FARINELLI — PRÊMIO: NCR$ 1 000,00 (BETTING)								
1—1 Judex	L. Correia	4	53	J. L. Pedrosa	3.º Isquion	1 300	NP	84"1/5
2 Bojudo	O. F. Silva	1	54	E. Pereira F.º	1.º Aventureiro	1 600	NP	104"2/5
3 It	B. Santos	x	54	E. Coutinho	4.º Efeso	1 000	NP	64"
2—4 Ural	J. Reis	x	51	Z. D. Guedes	2.º Levitico	1 300	NP	82"4/5
5 Itaroguam	J. Machado	x	51	C. Morgado	6.º Endeavor	1 600	NP	104"3/5
6 Usineiro	C. A. Sousa	5	54	W. Andrade	7.º Levitico	1 300	NP	82"4/5
3—7 Protocolo	A. M. Caminha	2	55	P. F. Campos	9.º Good Hound	1 600	AP	104"4/5
8 Resgate	A. Hodecker	x	52	W. G. Oliveira	3.º Isquion	1 300	NP	84"1/5
9 Estuário	R. Penido	x	55	J. Coutinho	11.º Usurpador	1 600	AP	104"3/5
10 Tobacco Road	R. Carmo	6	51	A. Correia	9. Efeso	1 000	NP	64"
4-11 Lorrain	A. Ricardo	x	56	C. Gimes	4.º Este	1 200	GM	71"4/5
12 Quantilo	N. correrá	x	55	O. Pinto	9.º Isquion	1 300	NL	82"1/5
13 Conde E.	J. Barbosa	x	52	L. Messaros	8.º Clericato	1 600	AP	106"
14 Hemiciclo	M. Carvalho	3	52	J. E. Sousa	7.º Estuário	1 600	NP	103"
7.º PÁREO — ÀS 23H05M — 1 300 METROS — RECORDE: 79"2/5 — FARINELLI — PRÊMIO: NCR$ 1 000,00 (BETTING)								
1—1 Majesté	J. Borja	x	58	F. P. Lavor	2.º Clericato	1 600	AP	106"
2 Carabranca	R. Carmo	5	53	C. Sousa	2.º U. Street	1 300	NP	83"1/5
3 Pass-Bier	O. F. Silva	4	52	E. Pereira F.º	1.º Elogio	1 600	NP	105"1/5
2—4 Cuidado	O. Cardoso	x	54	N. Pires	3.º Efeso	1 000	NP	64"
5 Guardi	J. Portilho	x	56	O. B. Lopes	5.º Levitico	1 300	NP	82"4/5
6 Esp. Brasas	J. Machado	x	52	J. L. Pedrosa	5.º U. Street	1 300	NP	83"1/5
3—7 Quatrin	J. Pedro Filho	2	55	B. P. Carvalho	3.º Usurpador	1 600	AP	104"3/5
8 Bigurrilho	M. Carvalho	x	54	G. Morgado	1.º Arnagot	1 300	NP	83"
9 Manche	J. Vieira	x	53	W. G. Oliveira	12.º Efeso	1 000	NP	64"
4-10 Jangadeiro	J. Silva	3	58	M. Almeida	3.º Clericato	1 600	AP	106"
11 Kimimo	C. A. Sousa	6	53	W. Andrade	3.º U. Street	1 300	NP	83"1/5
12 Cheitan	J. Martins	x	54	Z. D. Guedes	8.º Egis	1 300	AU	85"1/5
13 Quartel	S. M. Cruz	1	52	M. Tavares	11.º Anyzita	1 600	AP	105"1/5
8.º PÁREO — ÀS 23H35M — 1 200 METROS — RECORDE: 72"4/5 — CABINE — PRÊMIO: NCR$ 1 700,00 (BETTING)								
1—1 Gereré	J. Gil	2	58	Z. D. Guedes	2.º Payaso	1 00	NP	64"
2 Mirolincoln	A.M.Camin.	9	56	E. Cardoso	4.º Mais Teu	1 300	NP	86"
3 Compositor	N. correrá	x	58	W. Pedersen	10.º Mais Teu	1 300	NP	86"
2—4 Atabor	S. Silva	8	56	A. Correia	2.º Mais Teu	1 300	NP	86"
5 Orcinelli	L. Carlos	1	58	J. W. Viana	11.º Payaso	1 000	NP	64"
6 Luthier	R. Carmo	5	56	C. Pereira	6.º Lindavice	1 300	AL	85"2/5
3—7 Yucatan	S. M. Cruz	4	58	J. Piotto	2.º Payaso	1 000	NP	64"
" Fâché	D. Moreno	4	56	Idem	9.º Payaso	1 000	NP	64"
8 Yuki	P. Lima	4	56	H. Cunha	10.º Hino	1 200	AP	78"2/3
9 Dampier	P. Fernandes	x	58	L. Benitez	8.º Payaso	1 000	NP	64"
4-10 Stand Pipe	M. Carvalho	6	56	J. Venâncio	3.º Mais Teu	1 300	NP	86"
11 Motur	R. Penido	x	58	J. C. Lima	5.º Altalin	1 200	NP	78"1/5
12 Can-Can	O. F. Silva	x	57	M. Sales	12.º Mais Teu	1 300	NP	86"
13 Nurmi	N. correrá	3	52	O. Coutinho	5.º Mais Teu	1 300	NP	86"

Nossos palpites para hoje

1. **Marocas — Itinga — Joinha**
2. **Cambroeira — Questura — Aripuana**
3. **Santilina — Precavida — Happy Princess**
4. **Depex — Aleto — Saint-Denis**
5. **Tawny — Dom Cláudio — Mais Teu**
6. **Lorrain — Protocolo — Resgate**
7. **Jangadeiro — Quatrin — Majesté**
8. **Gereré — Atabor Yucatan**

CAIXA ECONÔMICA FEDERAL
DO RIO DE JANEIRO

LEILÃO EXTRAORDINÁRIO DE JÓIAS

Local: AGÊNCIA MADUREIRA - Rua Carvalho de Sousa, 283 - 1.º andar

No sábado, dia 29 de julho corrente, realizar-se-á, a partir das 12 horas, leilão público de jóias da AGÊNCIA MADUREIRA — Penhôres —, referentes aos contratos com juros pagos até dezembro de 1964, no recinto da própria Agência, à Rua Carvalho de Sousa, 283 — 1.º andar.

Os proprietários das jóias poderão resgatá-las até o momento do pregão

EXPOSIÇÃO DOS LOTES DAS 9 ÀS 12 HORAS DO MESMO DIA
Catálogo com relação específica à disposição dos interessados

PONTO DE PARTIDA

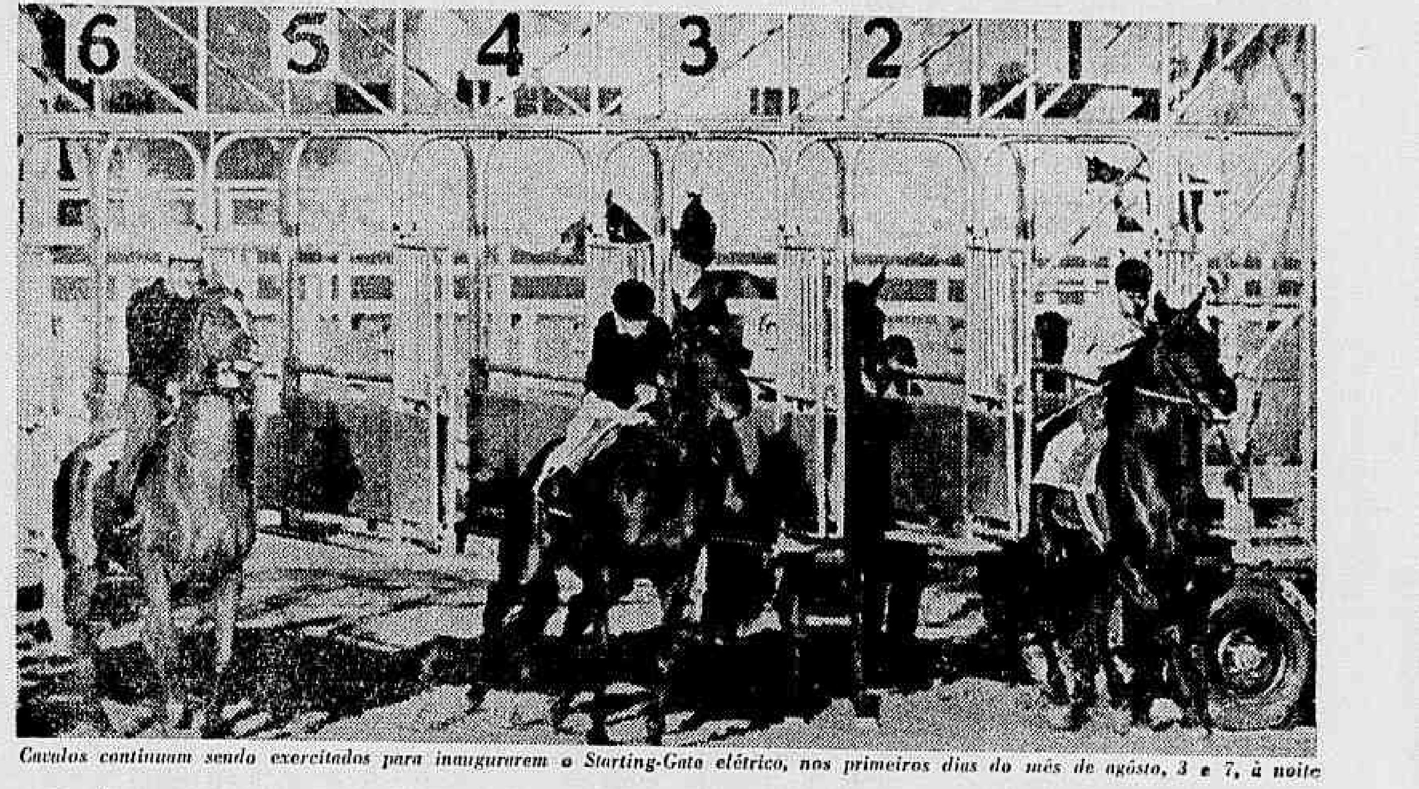

Cavalos continuam sendo exercitados para inaugurarem o Starting-Gate elétrico, nos primeiros dias do mês de agôsto, 3 e 7, à noite

Binóculo — *J. C. Moraes*

Gobernado está entre os craques argentinos que correrão em agôsto

Três parelheiros argentinos — Tagliamento, Gobernado e Aller — tiveram suas inscrições confirmadas no Grande Prêmio Brasil do dia 6 de agôsto, por um telegrama passado por Martinez de Hoz, ao Diretor do Jóquei Clube Brasileiro, Sr. Tertuliano de Brito.

Martinez De Hoz, em nome da entidade argentina, garantiu a presença, ainda de Jabielo e Martincho, nos 1 600 metros do G. P. Presidente da República, sabendo-se que no mesmo avião-transporte da Entre Rios, virão também os cavalos uruguaios Calcado e Korrage.

Tagliamento, filho de Sedutor e Bianca, foi terceiro colocado, recentemente para Decorum e Proposal no G. P. Chacabuco, na pista de areia de Palermo, reaparecendo após derrotar os nacionais Marôto e Dilema na milha e meia do G. P. São Paulo, no mês de maio, em Cidade Jardim.

Gobernado — Ever Ready e Gulebina — é tríplice coroado argentino, famoso por suas atuações nas pistas de San Isidro, correndo no bloco intermediário para uma partida decisiva na reta de chegada, e Aller, descendente de Nyangal e Flotilha, é da primeira turma de Buenos Aires, e conhecido fundista das pistas argentinas.

Dos cavalos uruguaios, o mais conhecido é mesmo Calcado, que já atuou na Gávea no G. P. Brasil do ano passado, chegando entre os primeiros, e com uma descolocação no G. P. São Paulo, levantado por Tagliamento, de ponta a ponta.

O companheiro Korrage parece inferior ao filho de Cuatrero, mas é sempre uma atração a mais na prova internacional do "Sweepstake".

Peruanos não virão mais

Os cavalos peruanos que poderiam participar da prova de agôsto, El Comando, Figurin e Beaufort, não virão mais, pela dificuldade de transporte que sairia, só para um parelheiro, em cêrca de 10 mil dólares, quase NCr$ 30 mil (trinta milhões de cruzeiros antigos), um pouco menos, o que, evidentemente, não compensaria o sacrifício da entidade carioca.

Chilenos não interessaram

A representação chilena não chegou a interessar, pela falta absoluta de valôres do tipo Trenzado e Cencerro, que não compensaria o dispêndio de alguns milhares de cruzeiros, para trazer New Song e Bell Boy, que fracassaram redondamente em Cidade Jardim.

Outra dúvida que persiste é o convite a um cavalo venezuelano, Khorassan, que só será desfeita com a chegada do Vice-Presidente Guilherme Penteado, hoje, pela manhã, no Galeão, procedente de Caracas, mas já se sabe ser quase impossível a vinda do craque de descendência uruguaia, pela exigüidade de tempo.

Quilmén morreu em Santiago

O cavalo Quilmén morreu repentinamente em Santiago do Chile, acometido de uma congestão pulmonar, complicada por lesão cardíaca.

O filho de Blue Net e Quintilla estava afastado das pistas desde agôsto do ano passado, quando foi atacado por um vírus infeccioso, permanecendo em tratamento, no Hospital de Veterinária do Jóquei Clube Brasileiro, cêrca de 8 meses. Recuperado, pela equipe veterinária do Dr. Otávio Dupont, foi removido para São Paulo e posteriormente para o Chile, aproveitando-se o transporte dos animais que atuaram no G. P. São Paulo. Quilmén chegou a ter menos 100 kg do seu pêso normal, recuperando-se aos poucos, com muitos antibióticos e transfusões. O proprietário do craque lamenta a perda, porque pretendia aproveitá-lo na reprodução.

Ganhou e mancou gravemente

Segundo a UPI, o cavalo mexicano El Comanche, que venceu o segundo clássico das Caraíbas, levantando um prêmio de NCr$ 81 mil (oitenta e um milhões de cruzeiros antigos), está imobilizado no centro veterinário do Hipódromo La Rinconada, em Caracas, em conseqüência de uma lesão na perna dianteira direita. O cavalo sofreu a lesão durante o desenrolar da prova de Poligraf, da Venezuela, graças a uma espetacular atropelada.

El Comanche começou a claudicar logo após a corrida, temendo-se que não volte mais a competir, apesar de só ter 3 anos.

Hernâni de Azevedo em Caracas

O Presidente da Comissão de Fomento, Hernâni de Azevedo Lima, deverá embarcar nos próximos dias para Caracas, na Venezuela, a fim de oficializar a viagem de cavalos brasileiros para o Hipódromo de La Rinconada.

O plano surgiu de uma conversa entre proprietários brasileiros, que pretendem instalar o Stud Brasil na Venezuela, com despesas divididas, abrindo uma frente ampla para a criação nacional e mesmo partindo firme para o sistema promocional.

Prova comum ou Suckow

O treinador João Godói está inclinado a trazer Billy Bets à Gávea, para atuar numa prova comum, ou mesmo no quilômetro internacional do G. P. Major Suckow.

Tawny sempre favorito das corridas noturnas é outra vez fôrça do quinto páreo

Tawny — Normanton e Iana —, eterno favorito das corridas realizadas à noite, já poderia ter vencido se não fôsse tão baleado, mas como está muito bem enturmado, nos 1 300 metros do quinto páreo, pode se impor pela melhor categoria.

Os principais adversários do castanho, treinado por Jorge Morgado, são Dom Cláudio, Mais Teu e Old Paulino, sendo que Dom Cláudio, com Jorge Borja, aparece com muitas possibilidades, por estar bem mais aguerrido do que na última apresentação.

SOBRANDO

Dificilmente Marocas perderá o páreo inicial desta noite. A luta é mais pela formação da dupla, onde as melhores são Sapa e Itinga. Garôta de Paris quando está no seu dia de correr, costuma surpreender com boas exibições.

MELHOROU

Havia muita fé na última semana em Cambroeira, mas, a pista muito pesada impediu uma atuação melhor da pensionista de Jorge Viana. Agora, muito mais aguerrida, e uma raia quase normal, vai vender caro a sua derrota. Questura que trabalhou bem para correr êste páreo, é perigosa, o mesmo acontecendo com Aripuana que o treinador Osmar Reis acha que agora vai voltar a fazer as pazes com o vencedor. O melhor azar aqui é Arteira, que J. Borja fêz questão absoluta de montar.

VOLTA TININDO

Santilina é uma égua bastante útil, e nesta companhia vai dar trabalho para ser derrotada. Tem uma passada de 88s para os 1 300 metros sem apurar e já andou ganhando de turma melhor. Sua grande adversária é Precavida que na última correu muito, e voltou a deixar boa impressão no apronto com 360 metros em 22s, com sobras. Happy Princess que às vezes corre bastante, tem tudo para dar trabalho no final, caso haja qualquer fracasso das favoritas.

TURMA FRACA

Depex parou um pouco e vai encontrar agora uma turma bastante fraca pela frente, daí ser normalmente a fôrça indiscutível do quarto páreo desta noite na Gávea. Seu maior adversário é Aleto que, na última, não correu o esperado, e agora aprontou os 700 metros em 45s com rara facilidade em tôda reta final. Chance ainda para Ho-Nan e Saint-Denis que num descuido das fôrças, podem surpreender.

OPORTUNIDADES

A sexta carreira da noite é bastante difícil entre Judex, Protocolo, Resgate, Lorrain e Usineiro, pois todos são quase da mesma fôrça e aparecem bem na distância de 1 300 metros. Quem trabalhou melhor foi Lorrain que, muito poupado, marcou 86s para a distância, com sobras na reta final. Protocolo não sentindo nada, vai custar para ser derrotado, mesmo não sendo o cavalo voluntarioso de 2 anos atrás.

NA LEVE

Numa raia quase sêca, é provável a vitória de Jangadeiro. Seu trabalho foi de 87s para os 1 300 metros sem fazer fôrça e como anda bem, vai custar para perder. Grandes rivais são Cuidado, Majesté e Espalha Brasas, êste melhor que a turma, mas, podendo perder pelas baldas no percurso.

AINDA NA TURMA

Gereré continua na turma e na última foi muito prejudicado, daí não ter rendido o que realmente sabe. Agora com J. Gil, deve custar para ser derrotado. Adversários são Yucatan, Stand-Pipe e Atabor, aparecendo melhor Atabor que, na última, pelo estado da pista bem pesada, não correu o que realmente sabe e pode.

Moisés espera que Arteira corra bem e tem esperança em Albião na raia de grama

O treinador Moisés de Araújo acredita em boa atuação de Arteira, na noite de hoje, afirmando que a maioria das competidoras deve ser colocada em um mesmo plano de possibilidades e, caso o tempo firme e o páreo de Albião seja realizado domingo na grama, admite que o alazão renda muito mais, embora ainda esteja em turma forte.

Com relação a Arteira, explicou que sua pupila aprontou em 38s para os 600 sem qualquer preocupação de tempo, mostrando que se encontra em boa forma e, ainda, segundo Moisés de Araújo, trata-se de uma égua que rende muito mais com um govêrno sereno, como pode ser o caso de Jorge Borja.

CAMBROEIRA, A FÔRÇA

Na prova em que se acha alistada Arteira, surge Cambroeira, na opinião do preparador, como fôrça destacada e aquela que ganhar desta adversária, se o conseguir, certamente será a ganhadora da prova.

Adiantou, ainda, o treinador, que sua pupila tem possibilidade de terminar no placê, muito maior do que de ganhar, mas como a igualdade de fôrças é flagrante, admite até mesmo o triunfo.

SÓ NA GRAMA

Com relação a Albião, explicou que depois da surprêsa que foi a enturmação contra rivais fortes, contando as somas ganhas anteriormente em Pôrto Alegre, Moisés, salientou que na grama é de se ter alguma esperança na boa exibição do seu pensionista.

E, se na grama, acredita que a situação já não estivesse boa, em caso de chuvas, passando o páreo para a pista de areia, acha que o cavalo gaúcho ficará sem possibilidade de qualquer colocação. E, com o páreo na grama, espera o treinador que a boa forma do cavalo e o govêrno de rigor de Bequinho sejam motivos para que se alcance um resultado favorável.

CONCURSOS ACUMULADOS

Estão acumulados os concursos de 7 pontos: para hoje, quinta-feira, NCr$ 6.261,91, e para sábado, NCr$ 24.952,99. (P

FESTAS DA CERVEJA
CANECAS
Ceramarte
R. BUENOS AIRES 177 · TEL. 43-8922 · RIO

JOCKEY CLUB BRASILEIRO
AO PÚBLICO TÚRFISTA

Através da emissora em que trabalha, o Sr. Heitor de Lima e Silva (Bolonha), durante a irradiação das corridas do dia 16 de julho corrente, fêz comentários ofensivos à pessoa de um diretor do Jockey Club Brasileiro. Em razão do caráter pessoal e desrespeitoso do pronunciamento, o Conselho de Administração da Sociedade, em sessão de 18.7.67, por unanimidade, resolveu descredenciar o comentarista.

Antes da execução da medida, o Sr. Heitor de Lima e Silva retratou-se, através da mesma emissora, em cartas ao presidente e junto a outros diretores do Club, o que levou o diretor atingido, em gesto elevado, a pedir ao Conselho que desse o incidente por encerrado. [illegible] a sua decisão [illegible], porém advertindo o Sr. [illegible] que não serão tolerados comentários [illegible] à pessoa e à honra dos membros da [illegible].

Rio, 25 de julho de 1967
A DIRETORIA (P

Brasil vence no basquete, water-pólo e voleibol

Programa para hoje

A programação completa dos Jogos Pan-Americanos prevê para hoje, em Winnipeg, as seguintes competições, com o horário do Brasil entre parênteses:

9h (11h) — **Tiro: Rapid Fire** — continuação.

9h (11h) — **Voleibol Feminino:** Canadá x México.

9h30m (11h30m) — **Esgrima:** Homens, individual, Sabre — eliminatórias.

10h (12h) — **Natação:** 100 metros costas, môças — eliminatórias; 200 metros, costas, homens — eliminatórias; revezamento 4x100, môças — eliminatórias; Medley, individual — eliminatórias; revezamento 4x100, homens — eliminatórias.

10h (12h) — **Tênis** — continuação.

10h30m (12h30m) — **Hóquei na grama:** Argentina x Bermudas; Estados Unidos x Jamaica.

11h (13h) — **Voleibol Feminino:** Brasil x Cuba.

11h (13h) — **Voleibol Masculino:** Brasil x Pôrto Rico.

11h (13h) — **Basquetebol Feminino:** Brasil x Canadá.

13h (15h) — **Iatismo** — continuação.

13h (15h) — **Saltos ornamentais:** Três metros, homens — eliminatórias.

14h (16h) — **Voleibol Masculino:** Bahamas x México.

14h (16h) — **Ginástica Masculina:** Exercícios livres.

14h (16h) — **Futebol:** Bermudas x Cuba.

14h (16h) — **Beisebol:** Canadá x Estados Unidos.

14h30m (16h30m) — **Basquetebol Feminino:** Cuba x Estados Unidos.

15h30m (17h30m) — **Esgrima:** Sabre, individual, homens — semifinais.

16h (18h) — **Water-pólo:** Brasil x Estados Unidos.

16h (18h) — **Basquetebol Masculino:** Peru x Pôrto Rico.

17h30m (19h30m) — **Beisebol:** Estados Unidos x Pôrto Rico.

18h30m (20h30m) — **Basquetebol Masculino:** Argentina x Canadá.

18h30m (20h30m) — **Hóquei na grama:** Antilhas Holandesas x Canadá; México x Trinidad-Tobago.

19h (21h) **Natação:** 100 metros, costas, homens — final; 100 metros, costas, môças — final; 200 metros, costas, homens — final; **Medley** individual — final; Revezamento 4x100, môças — final; Revezamento 4x 100, homens — final.

19h30m (21h30m) — **Voleibol Feminino:** Estados Unidos x Peru.

19h30m (21h30m) — **Esgrima:** Sabre, individual, homens — final.

19h30m (21h30m) — **Futebol:** Canadá x Estados Unidos.

19h30m (21h30m) — **Softball Feminino:** Ilhas Virgens x Manitoba.

19h30m (21h30m) — **Luta:** Continuação.

20h (22h) — **Ginástica Masculina:** Exercícios opcionais.

20h (22h) — **Basquetebol Masculino:** Estados Unidos x Panamá.

21h (23h) — **Softball Masculino:** Canadá x Estados Unidos.

21h (23h) — **Ciclismo:** Velocidade pura — final; 4 mil metros, perseguição individual — final.

21h (23h) — **Water-pólo:** Canadá x México.

21h (23h) — **Basquetebol Masculino:** Brasil x México.

21h30m (23h30m) — **Voleibol Masculino:** Cuba x Estados Unidos.

Ginástica teve o maior público

Para surprêsa de muitos, as competições que atraíram maior público foram as de ginástica, com natação e ciclismo a seguir. Na partida de beisebol entre Cuba e Estados Unidos, segunda-feira última, o estádio ficou repleto, mas o público tem sido escasso nos outros jogos dêsse esporte, no futebol, no basquete, no vôlei e water-polo.

Segundo as previsões, a temperatura se manterá hoje em nível agradável. O sol ontem apareceu bem cedo num céu limpo e brilhante. A máxima a ser alcançada hoje é de 23 a 24 graus, mas à noite é possível que a temperatura baixe para menos de 10 graus.

Jornalistas vão fazer reclamação

Os jornalistas de língua espanhola estão revoltados contra o comitê de imprensa, reclamando que nem os programas nem os resultados dos jogos são publicados em espanhol, apesar de uma comunicação de que os serviços podem solucionar os problemas de todos os que fazem a cobertura.

Logo abaixo do quadro em que o comitê diz que todos os problemas dos jornalistas, está escrito a mão: "Mentirosos, por que não publicam os resultados e os programas em espanhol?", e mais adiante explica jue é um pedido feito pelos 486 jornalistas que falam espanhol.

Existe, inclusive, um movimento dos jornalistas no sentido de que suas delegações protestem junto ao congresso dos jogos.

NOVA VITÓRIA

Radiofoto UPI Exclusiva

O Brasil conseguiu a sua segunda vitória consecutiva no pólo aquático, derrotando a Colômbia: 11 a 3

ATRAÇÃO

Radiofoto UPI Exclusiva

Entre os vários esportes, o ciclismo é um dos que têm tido mais público nos Jogos Pan-Americanos

TENTATIVA DESESPERADA

Radiofoto UPI Exclusiva

Nicolas Contreras, do México, tenta marcar mas é detido pelo choque com o canadense Bob McKillop

Brasil ruim na ginástica

Depois da segunda série de três exercícios obrigatórios, completada ontem, as posições no Torneio de Ginástica, dos V Jogos Pan-Americanos, são as seguintes: 1.º Estados Unidos, 13 750 pontos; 2.º Cuba, 13 540; 3.º México, 13 435; 4.º Canadá, 13 275; 5.º Equador, 9 980; 6.º Argentina, 5 025 e 7.º Brasil, 4 225 pontos.

Todos os países apresentaram equipes completas de seis ginastas, com exceção da Argentina e do Brasil, que mandaram apenas dois atletas. Os brasileiros são M. Carvalho e M. Pinent.

Os canadenses afirmam que um capricho familiar lhes custou pelo menos uma das medalhas dos Jogos Pan-Americanos, pois é verdade que o líder das competições de ginástica, Dave Thor, com uma medalha individual pràticamente assegurada, só nasceu nos Estados Unidos porque seus pais, canadenses, viajaram àquele país por alguns meses justamente na época do seu nascimento.

Irenice preocupada

A chefia da delegação e os médicos brasileiros estão fazendo um trabalho de catequese junto a Irenice Maria dos Santos, convencendo-a a não se preocupar em vencer a prova dos 800 metros, dizendo-lhe que deve tentar apenas repetir os resultados obtidos no Brasil.

Os médicos perceberam que Irenice estava sentindo muito a responsabilidade de conseguir uma medalha de ouro para o Brasil, e passaram, então, a observá-la e convencê-la a não tomar como de sua inteira responsabilidade a obtenção da primeira medalha.

Recorde no tiro

O canadense Alfonso Mayer ganhou ontem a medalha de ouro do match-inglês, das competições de tiro dos V Jogos Pan-Americanos, marcando 598 pontos, o que lhe dá igualdade ao recorde mundial, estabelecido no ano passado pelo norte-americano Dave Boyd.

Mayer, porém, é o nôvo possuidor do recorde Pan-Americano que, desde 1963, pertencia ao venezuelano Enrico Forcella, com 590 pontos.

Os resultados das competições de luta, efetuadas ontem, foram os seguintes: *Moscas* — Florentino Martinez (México) derrotou José Teruya (Peru), por queda; Richard Sosman (EUA) derrotou Peter Mighienzi (Canadá), por queda; Waneige Castillo (Panamá) derrotou Miguel Tachin (Cuba), por decisão; *Galos* — Richard Saunders (EUA) venceu Otavio Velez (Colômbia), que se retirou quando perdia por 13 a 0; Moisés Lopez (México) venceu José Ramos (Cuba), por decisão; Eduardo Campbell (Panamá) venceu Luis Alvarez (Equador), por decisão; Charles Nixon (Canadá) venceu Carlos González (Venezuela), por decisão; *Penas* — Mike Young (EUA) derrotou Fenelon Diaz (Venezuela), por decisão; Pat Bolger (Canadá) derrotou Wilfrido Benitez (Equador), por queda; Roberto Vallejo (México) derrotou Luis Rodrigues (Argentina), por decisão; *Leves* — Silvio Michel (Cuba) venceu José Piaomino (Colômbia), por decisão; Gerald Bell (EUA) venceu José Etchegaray (Peru), por queda; Ray Lugheed (Canadá) venceu Mário Tovar (México), por decisão; Alejandro Zawadski (Argentina) empatou com Severini Aguillar (Panamá); *Meio-Médios* — Pat Kelly (EUA) derrotou Lupe Lara (Cuba), por queda; Nick Sochori (Canadá) derrotou Raul Lopez (México), por decisão Alejandro Guevara (Venezuela) derrotou Alberto Murray (Peru), por queda; Júlio Graffigna (Argentina) derrotou Vladimir Mosjkewich (Peru) aos 27 segundos.

Canadá e Argentina lideram hóquei

A Argentina e o Canadá estão liderando o torneio de hóquei sôbre a grama, com 3 pontos, seguidos dos Estados Unidos, Bermudas, Jamaica, Trinidad-Tobaco, com 2, vindo em último México e Antilhas Holandesas, com 1 ponto.

Os Estados Unidos derrotaram o México por 2 a 1, na complementação da terceira rodada, com gols de Waetge e Zucker, contra um de Contreras.

Chile ganha equitação

O Chile venceu a prova de equitação por equipes, seguido pelos Estados Unidos e Canadá, ganhando sua primeira medalha de ouro e a primeira para os países latino-americanos, esperando-se que repita a façanha nas provas individuais.

Os chilenos totalizaram 2 158 pontos, os americanos 1 929 e os canadenses 1 699, e os juízes escolheram dois cavaleiros do Chile e a americana Kyra Dowton para disputar as provas individuais.

A equipe chilena era composta por Guillermo Squelia, Patrício Escudero e Mário Diaz; os Estados Unidos por Kyra Dowton, Dinna Firmin Didot e Donnan S. Pomb; o Canadá, por Ines Fischer Credo, Christilot Hanson e Jean Mackenzie.

Além das equipes que obtiveram medalhas, estiveram também presentes o argentino Francisco D'Alessandra e o mexicano Federico Sarrano.

Futebol é surprêsa

Canadá, Bermudas e Trinidad encabeçam as chaves de classificação, após a segunda rodada disputada segunda-feira, na qual a seleção das Bermudas venceu a dos Estados Unidos por 7 a 2 e os canadenses derrotaram os cubanos por 2 a 1.

Na classificação do grupo A, Trinidad tem dois pontos, enquanto que a Argentina e o México estão com um ponto, e a Colômbia com zero. No grupo B, Bermudas e Canadá têm dois pontos e Cuba e Estados Unidos estão com zero.

Pôrto Rico ganhou no basquete

A seleção de Pôrto Rico venceu a do Panamá, por 81x66, em jôgo válido pelo torneio de basquetebol masculino, ontem efetuado. Ao findar o 1.º tempo, os porto-riquenhos já venciam por 35x33. O jogador Teófilo Cruz, de 2 metros, foi o cestinha da equipe vencedora, assinalando 30 pontos, cabendo a Pedro Rivas marcar 22 pontos, pelo Panamá.

O México — vencedor do grupo de consolação do último Campeonato Mundial — mostrou ser adversário merecedor de crédito nos atuais Jogos, ao vencer a Argentina por 71x64. Os mexicanos também ganhavam, ao terminar o período inicial, por 33x23.

A situação atual dos concorrentes aos torneios de basquetebol é a seguinte: Masculino: Estados Unidos, Pôrto Rico, Cuba, México e Brasil — uma vitória; Panamá — uma vitória e uma derrota; Canadá — uma derrota; Argentina e Colômbia — duas derrotas; Feminino: Brasil e Canadá — uma vitória; México e Estados Unidos — uma vitória e uma derrota; Cuba — duas derrotas.

Artur Parayba

Especial para o JB

Winnipeg — A seleção de basquete masculino do Brasil venceu esta madrugada a seleção do Canadá por 102 a 89, numa das melhores partidas válidas pelo título pan-americano. No water-pólo o Brasil conquistou sua segunda vitória ao derrotar a equipe da Colômbia, ontem, por 11 a 3, com gols de Rodney Bell (3), João Gonçalves (2), Pedro Pinciroli (2), Paulo Kesselring (2), Ivo Kesselring e Marcos Vargar, enquanto Gabriel Charry (2) e Carlos Ogonaga marcaram para os colombianos.

Com um gol de pênalti marcado no último segundo de jôgo, por intermédio de Pedro Pinciroli, o Brasil estreou no water-pólo vencendo o México por 6 a 5, com os parciais de 1 a 1, 1 a 1, 2 a 1 e 2 a 2. Pinciroli foi a maior figura do jôgo e seu artilheiro, com cinco gols. Na outra partida da primeira rodada os Estados Unidos venceram a Colômbia, por 14 a 0.

CONTAGEM

Mesmo não iniciando bem a partida, o Brasil foi quem marcou o primeiro gol, mas cedeu logo a seguir o empate aos adversários, encerrando-se o primeiro quarto em 1 a 1. Novamente os brasileiros começaram, em vantagem no quarto seguinte, e outra vez os mexicanos conquistaram o empate. No terceiro quarto, foi a vez de o México abrir a contagem, passando a frente em 3 a 2, mas dois belos gols de Pinciroli deram a vantagem de 4 a 3 para o Brasil. No quarto e último período, os mexicanos surpreenderam com dois gols rápidos, chegando aos 5 a 4, mas Pinciroli, confirmando a sua excelente atuação, empatou em 5 a 5, e, no último segundo, cobrando um pênalti com absoluta tranqüilidade, deu a vitória ao Brasil.

Com êste resultado, e com a vitória de 14 a 0 dos norte-americanos sôbre os colombianos, as colocações ficaram assim, após a realização da primeira rodada, que não contou com as participações de Cuba e Canadá:

1) Estados Unidos — um ponto ganho, 14 gols a favor e nenhum contra; 2) Brasil — um ponto ganho, seis gols a favor e cinco contra; 3) México — um ponto perdido, cinco gols a favor e seis contra; 4) Colômbia — um ponto perdido, nenhum gol a favor e 14 contra.

Vôlei venceu fácil

O Brasil manteve-se invicto no torneio de voleibol masculino dos Jogos Pan-Americanos, obtendo nova vitória fácil, desta feita contra o Canadá, por 3x0 (15x10, 15x8 e 15x3). Os brasileiros, atuais detentores da medalha de ouro, haviam estreado enfrentando as Baamas, a quem derrotaram por 3x0, com parcias de 15x1, 15x0 e 15x0, e ontem voltaram a atuar com plena ascendência, conseqüente da superioridade técnica de seus jogadores em relação aos canadenses.

A rigor, o selecionado do Canadá só conseguiu dificultar as manobras dos brasileiros ao curso do primeiro parcial, quando o jôgo apresentou alguns instantes de equilíbrio. Nos dois sets seguintes o Brasil dominou por completo as ações, triunfando sem chegar a exibir tôdas as suas qualidades. Jogaram pelo Brasil: Moreno, Mário Gui, Paulo Russo, Vitor, Décio, Mário Dunlop, Marco Antônio e Gérson.

Em outras partidas disputadas ontem, o México derrotou Pôrto Rico por 3x1, com parciais de 14x16, 15x7, 15x5 e 15x10, enquanto os Estados Unidos venceram a Argentina por 3x0, parciais de 15x3, 15x4 e 15x6.

A colocação atual dos concorrentes nos torneios de voleibol é a seguinte: **Masculino:** Série A — Brasil, México e Pôrto Rico, 4 pontos ganhos; Canadá, 3; e Baamas, 2; Série B — Cuba, Estados Unidos e Venezuela, 2 pontos; Argentina, 1. **Feminino** (turno único): Estados Unidos, Cuba e Peru, 2 pontos; Brasil, México e Canadá, 1.

EUA batem recorde mundial

Mark Spitz, dos Estados Unidos, estabeleceu nova marca mundial para os 200m, nado borboleta, com 2'66"42, conquistando a medalha de ouro da competição, ficando a medalha de prata para o canadense Tomás Arusso e a de bronze com outro norte-americano, Michel Burton.

O brasileiro João Costa Lima classificou-se em 5.º lugar, atrás do mexicano Altamirano. As outras colocações foram de Ron Jacks, do Canadá, Juan Carlos, da Argentina e José Ferraroli de Pôrto Rico.

Asturiano em quarto lugar

Os Estados Unidos conquistaram outra medalha de ouro na natação, com Donald Havens que bateu o record pan-americano dos 100m, nado livre, estabelecendo a marca em 53'7"9. A medalha de prata desta prova também foi para outro norte-americano, Zachary Zorn, enquanto que o canadense Sandy Gilchrist ficou com a medalha de bronze.

O Brasileiro Wilson Pinto Asturiano ficou em quarto lugar, classificando-se a seguir Alberto Nicolau, da Argentina, Salvador Chaves, do México e Teodoro Capriles, da Venezuela.

A uruguaia Ana Maria Norbis e a americana Catie Ball bateram os recordes pan-americanos respectivamente para os 100 e 200 metros nado de peito, durante as eliminatórias.

O recorde anterior dos 100m era de 2'56"2, e Ana Maria fêz 2'52"4; a nova marca dos 200m é 2'46"4.

As brasileiras Ana Cecília Freire e Eliane Pereira foram eliminadas nas provas respectivamente de 200 metros nado de costas e 200 metros nado de peito. Eliane Pereira foi desclassificada por ter cometido uma falta.

Koch e Mandarino venceram

O tenista brasileiro Thomas Koch, pré-classificado como o número um para os Jogos Pan-Americanos, estreou ontem em Winnipeg vencendo G. Maharadja, de Trinidad, por 6-2, 6-1 e 6-4, passando às quartas de final. Édson Mandarino venceu Alan Simmons, das Bermudas, em partida individual masculina, por 6-0, 6-2 e 6-0, também passando às quartas de final.

Os três tenistas brasileiros — Koch, Mandarino e Barnes — estão bem cotados para o título de simples, sendo que Thomas Koch e Édson Mandarino, devido a pré-classificação que obtiveram, estão numa chave mais fácil do que Ronald Barnes. Koch não terá adversários realmente fortes nos próximos jogos, o mesmo ocorrendo com Mandarino, pois o chileno Jaime Pinto Bravo, que poderia criar dificuldades para o brasileiro, foi eliminado ontem pelo mexicano Marcelo Lara. Édson Mandarino foi pré-classificado como o número dois dos jogos.

Já Ronald Barnes, sem pré-classificação, está numa chave bastante difícil, pois fatalmente terá de enfrentar o norte-americano Arthur Ashe, que está novamente jogando bem, readquirindo nos poucos sua melhor forma.

BARNES INSATISFEITO

Ronald Barnes, que venceu o título individual dos Jogos Pan-Americanos de 1963, disputado em São Paulo, queixou-se ontem de que seu treinador não o apoiou durante a pré-classificação para os atuais jogos de Winnipeg.

— Eu não estou satisfeito — disse Barnes. Como campeão no último Pan-Americano deveria ter sido pré-classificado em quarto ou quinto. A comissão de classificação informou que eu fui julgado de acôrdo com as minhas últimas exibições. Entretanto, penso que êles não agiram certo. Nem mesmo meu treinador, Sr. Jaime Chacon, defendeu-me junto à comissão.

Barnes afirmou que êste será seu último ano de competição internacional.

— Casei-me há pouco tempo e quando retornar ao Brasil, em outubro, espero não voltar novamente a jogar internacionalmente.

CHACON DEFENDE-SE

O Sr. Jaime Chacon disse que Barnes não deveria estar contrariado por sua não inclusão entre os oito jogadores pré-classificados.

— Verdadeiramente, Barnes foi justamente julgado — disse o Sr. Chacon.

Barnes acha que deverá ter muito maiores dificuldades para avançar no torneio do que se tivesse obtido a pré-classificação.

Thomas Koch concordou com a opinião de Barnes e acredita que a situação dêle ficou difícil.

— Barnes pegou uma chave muito difícil e certamente terá muito trabalho contra Arthur Ashe, que é a maior esperança dos Estados Unidos para ganhar a medalha de ouro — disse Koch.

— Quanto a mim — continuou o número um — estou em boa forma e bastante confiante. Também Édson Mandarino está muito bem.

Os brasileiros estão confiantes e acham que agora têm melhores chances do que em 1963, porque atualmente a qualidade de seu jôgo é bem superior do que naquela época, principalmente porque êles ganharam muito mais experiência.

OUTROS RESULTADOS

O mexicano Joaquim Loyo Malo derrotou o norte-americano Bailey Brown por 7-5, 6-1 e 6-3, passando para as quartas de final. Pelo setor feminino, a norte-americana Patsy Rippy venceu a canadense V. Berner, por 6-4 e 6-3, classificando-se assim como a segunda semifinalista do setor feminino. Faye Urban, do Canadá, eliminou a mexicana Patrícia Montano, por 6-3 e 6-3, e foi a primeira semifinalista do setor feminino.

Isao Okano volta a sentir ombro e está ameaçado de não ir ao Mundial de Judô

UPI, exclusivo para o JB

Tóquio — O campeão mundial da categoria dos pesos médios e campeão japonês dêste ano, o quinto *dan* Isao Okano, de 22 anos, está ameaçado de não ir com a equipe japonêsa que irá disputar, no próximo mês, nos Estados Unidos, o V Campeonato Mundial de Judô, por culpa de uma contusão na clavícula, sofrida no mês passado e que não apresentou grandes melhoras.

Okano já havia sentido dores no mesmo local alguns dias antes do Campeonato Japonês, em abril, mas mesmo assim conquistou o título, lutando contra homens muito mais fortes fisicamente — no Japão ainda não se divide os lutadores por pêso —. O judoísta voltou a sentir a contusão, em junho, durante uma competição com a União Soviética, que o vem impedindo de treinar, principalmente o *seoi-naguê*, seu golpe preferido.

DESFALQUE

Mesmo sendo da categoria dos pesos médios, com cêrca de 80 quilos, Isao Okano, tendo em vista a sua atuação no Campeonato Japonês, está escalado para representar seu país no próximo Mundial de Judô, mês que vem, em Salt Lake City, disputando o título absoluto. Nesta categoria o judoísta japonês terá de enfrentar lutadores de compleição física bem mais avantajada do que a sua, como por exemplo o holandês Anton Geesink, de mais de 1,92m e pesando mais de 100 quilos.

Mas se não melhorar nos próximos dias, Okano terá de ceder seu lugar a outro lutador, e o Mundial perderá a sua grande estrêla — êle foi considerado, durante o IV Mundial, no Rio, como o lutador mais técnico e perfeito.

O chefe da delegação japonêsa, que partirá para os Estados Unidos na próxima semana, Sr. Shohei Hamano, disse que Okano não participará do último treino, hoje, mas que se melhorar até a véspera do embarque manterá a sua escalação.

Cariocas vencem paulistas no gôlfe juvenil e são os campeões da Taça Brand

A equipe carioca juvenil de gôlfe — integrada por jogadores de até 18 anos — conquistou ontem à tarde, nos *links* do Gávea Gôlfe Clube, o título de campeã da Taça Brand, ao derrotar, com facilidade, a equipe paulista por 8 a 1, pontos obtidos com os 3 a 0 nos jogos de duplas e com os 5 a 1 nas partidas individuais.

Os cariocas formaram com Mário González Filho, Carlinhos de Vicenzi, José Luís Osório de Almeida Filho, Jaiminho González, Alfredo Osório de Almeida e Michael Maurogordato, enquanto os paulistas jogaram com Gitta Grant, B. Herbert, C. Tymeson, Patrick Caussin, S. Knise e L. Sózio, cabendo a Tymeson marcar a única vitória para sua equipe.

NO GÁVEA

A Taça Brand foi disputada em duas rodadas, no campo do Gávea Gôlfe Clube, apresentando os seguintes resultados: Duplas — Carlos de Vicenzi Filho-Mário González Filho 1 x 0 Gitta Grant-B. Herbert; José Luís Osório de Almeida Filho-Jaime González 1 x 0 Patrick Caussin-C. Tymeson; Alfredo Osório de Almeida-Michael Maurogordato 1 x 0 S. Knise-L. Sózio. Total nas duplas: cariocas 3 x 0 paulistas.

Individuais — Mário González Filho 1 x 0 Gitta Grant; José Luís Osório de Almeida Filho 1 x 0 Patrick Caussin; Jaime González 1 x 0 S. Knise; Alfredo Osório de Almeida 1 x 0 L. Sózio e C. Tymeson 1 x 0 Michael Maurogordato. A partida entre Jaiminho González e S. Knise só foi definida após a disputa de 22 buracos, quando o jogador carioca logrou a vantagem de 1 up.

NOS EUA

St. Paul, Estados Unidos — (UPI-JB) — Começa hoje pela manhã, nos links do Hazelton National Golf Club desta cidade, o Minnesota Golf Classic, que tem uma dotação de 100 mil dólares em prêmios para os melhores colocados, ou sejam NCr$ 270 mil (duzentos e setenta milhões de cruzeiros antigos).

Caberá ao profissional Bobby Nichols defender o título conquistado na temporada do ano passado, quando derrotou John Schlee por apenas um stroke, ganhando o prêmio de 20 mil dólares (NCr$ 54 mil ou cinqüenta e quatro milhões de cruzeiros antigos).

Depois da realização do PGA Championship — o último dos grandes torneios do gôlfe — as atenções de todos estão voltadas para a disputa dos seguintes outros importantes campeonatos (a dotação vai entre parênteses): agôsto 10-13 — American Golf Classic (US$ 115 mil); agôsto 24-27 — Westchester Classic (US$ 250 mil); agôsto 30, setembro 2 — Carling World Open (US$ 200 mil) e setembro 7-11 — World Séries of Golf (US$ 77 mil).

MINISTÉRIO DO INTERIOR

BNH
BANCO NACIONAL DA HABITAÇÃO

ASSOCIAÇÕES DE POUPANÇA E EMPRÉSTIMO

AVISO

O BANCO NACIONAL DA HABITAÇÃO comunica aos interessados na constituição de Associações de Poupança e Empréstimo:

1) que o Diário Oficial da União de 6 de julho de 1967, Seção I, Parte II, publica, a fls. 1 596/7, CONVOCAÇÃO PRELIMINAR com esclarecimentos sôbre a constituição e registro daquelas entidades;

2) que exemplares dessa convocação bem como de todos os regulamentos pertinentes poderão ser obtidos nas Delegacias Regionais do Banco e nas Carteiras de Habitação das Caixas Econômicas em cada Estado;

3) que as cartas de intenção de constituição de uma Associação de Poupança e Empréstimo, referidas no item 11 da Convocação Preliminar serão recebidas, no endereço consignado na convocação, até às 16 horas do dia 11 de setembro de 1967, impreterìvelmente.

SUPERINTENDÊNCIA DE AGENTES FINANCEIROS

(a.) FÁBIO P. DE VASCONCELLOS
Gerente. (P

Joãozinho vai jogar contra o Flu

Joãozinho garantiu sua presença no jôgo de amanhã, contra o Fluminense, por ter participado de todo o treinamento coletivo de ontem à tarde, no Andaraí, sem nada sentir na coxa direita, enquanto que o goleiro Ita também jogará, porque melhorou do resfriado e não se queixou de cansaço durante o treino.

Evaristo não irá fazer alterações no time do América e disse que hoje, na concentração, deixará os jogadores descansando, porque foram muito puxados os treinos desta semana. Almir participou do treino, tendo, inclusive, treinado no time titular durante alguns minutos, mas nem se concentrou, porque ainda está gordo e fora de forma.

PRIMEIRO TEMPO

Joãozinho surpreendeu a todos, ontem, ao participar de todo o treino, com bastante desenvoltura e se tornando mesmo um dos melhores em campo. No segundo tempo, Evaristo colocou Joãozinho e Antunes no time reserva, passando Almir e Jarbas Tonel para o time titular, mas apenas para os dois titulares se exercitarem mais.

No primeiro tempo, que teve a duração de 40 minutos, os titulares venceram os juvenis por 1 a 0, gol de Eduardo, de pênalti de Luís Carlos em Edu. Os times formaram assim: titulares — Ita, Sérgio, Alex, Aldeci e Dejair; Marcos e Ica; Joãozinho, Edu, Antunes e Eduardo. Juvenis — Marialvo, Paulo César, Luís Carlos, Tião e Zé Carlos; Renato e Suquinha; Jonas, Miguel, Clésio e Nando.

SEGUNDO TEMPO

Na segunda fase do treinamento, o time titular empatou por 0 a 0 com os reservas e jogou com a mesma escalação até os 15 minutos, só sofrendo alteração com as entradas de Tonel e Almir nos lugares de Joãozinho e Antunes, respectivamente. O time reserva treinou com Arézio, Zé Carlos, Luciano, Mareco e Wilson Valença; Fará e Gilson; Tonel, Almir, Jorginho e Artur.

Após o treino, os jogadores foram dispensados até as 21 horas, quando se apresentaram ao técnico Evaristo na sede da Rua Campos Sales e seguiram para a concentração do quilômetro 18 da Estrada Rio-Petrópolis. Os concentrados além do time titular são Arézio, Mareco, Luciano, Fará, Jorginho e Jarbas Tonel. Evaristo desejava concentrar o zagueiro Gilson, mas o jogador disse que ainda sente dores no tornozelo direito e está muito receloso nas disputas de bola.

SITUAÇÃO DE LEON

O Presidente do América, Sr. Wolney Braune, disse que Leon será comprado pelo seu clube ainda esta semana, conforme combinou com o Vice-Presidente do Flamengo, Sr. Gunnar Goransson. O dirigente do América disse que os papéis devem ser entregues ainda hoje, após um encontro que terá com o Sr. Gunnar Goransson.

Edu, Antunes e Jarbas Tonel iniciarão tratamento dentário sábado, porque todos os três têm que extrair alguns dentes. Evaristo não permitiu que êles iniciassem antes o tratamento para que não ficassem ameaçados de não participar do jôgo de amanhã.

SURPRÊSAS DA TORCIDA

O chefe da torcida organizada, Elias Bauman, prometeu levar para o Maracanã, amanhã, grandes novidades, pois deseja manter o primeiro lugar no concurso instituído, êste ano, pela Federação Carioca. Elias disse que levará fogos luminosos e bonés com escudos do clube.

Almir será homenageado, sábado, pelo clube Monte Sinai, pois os dirigentes daquela agremiação também são torcedores do América. O convite para almôço foi feito após o treino coletivo de ontem.

Inglêses vão treinar nas alturas

Londres (UPI-JB) — O Govêrno da Inglaterra facilitará o transporte gratuito dos atletas para que treinem a grande altura, nos Pirineus franceses, visando à participação nos Jogos Olímpicos do México, no próximo ano, segundo foi anunciado ontem nesta capital.

A decisão foi elogiada pela imprensa, mas os atletas são objeto de severas críticas, pois fracassaram na classificação para as finais da Taça Européia de Atletismo, a serem realizadas em Kiev, na União Soviética, em setembro próximo.

Um comentarista afirmou que "agora está oficialmente provada que a Grã-Bretanha é uma potência de segunda categoria nas provas de pista". O colunista Desmond Rackett, do *Daily Express*, escreveu que "os atletas sem esperança, aquêles das viagens gratuitas, devem saber agora que, a não ser que igualem marcas internacionais, ficarão em terra britânica, que oferece poucas esperanças ao atletismo".

Os participantes das provas de seleção, com exceção do campeão olímpico de salto em extensão, Lynn Davies, foram alvo das críticas mais severas, mas também os dirigentes não escaparam. Foram acusados de fazerem tudo com base na improvisação. "O melhor que se pode dizer dêles é que são honestos", diz o comentarista.

FÔRÇA DE VONTADE

Almir vem se empregando bastante nos treinamentos do América, para recuperar sua forma

ELETROBRÁS

CIA. AUXILIAR DE EMPRÊSAS ELÉTRICAS BRASILEIRAS – CAEEB

CONVITE PARA PROPOSTAS

CONCORRÊNCIA N.º 5

A Companhia Auxiliar de Emprêsas Elétricas Brasileiras — CAEEB — receberá até às 14.00 horas (hora local) do dia 12 de setembro de 1967, nos escritórios do Coordenador de Compras, Avenida General Justo, 171, sobreloja, ZC-00, Rio de Janeiro, GB, Brasil — propostas lacradas para fornecimento e entrega de aproximadamente 1 250 toneladas de condutor de aço, cobre, alumínio e ACSR, conforme descrito nas "Especificações CAEEB N.º BX-A-11587-R, BX-A-11588-R, BX-A-11589-R e BX-A-11590-R", necessários para a expansão dos sistemas de sub-transmissão e distribuição de quatro companhias concessionárias representadas pela CAEEB. São solicitadas propostas a fornecedores com sede nos países membros do Banco Internacional para Reconstrução e Desenvolvimento e na Suíça.

As propostas deverão ser apresentadas em modêlos fornecidos pela CAEEB de acôrdo com as instruções e especificações por ela preparadas, reunidas na "Documentação para Propostas", disponível em português, e inglês, que será fornecida aos interessados até o vigésimo dia após a publicação dêste Convite para Propostas, mediante pedido ao Coordenador de Compras acompanhado da quantia não-reembolsável de NCr$ 30,00 (trinta cruzeiros novos), por jôgo de documentos nos dois idiomas. A "Documentação para Propostas" será entregue apenas no endereço acima e, para conhecimento dos países membros do Banco Internacional para Reconstrução e Desenvolvimento e da Suíça, será fornecida às respectivas representações diplomáticas no Brasil.

Os Proponentes deverão apresentar uma garantia de proposta no valor de NCr$ 200.000,00 (duzentos mil cruzeiros novos) ou equivalente em moeda estrangeira, ou garantia proporcional às quantidades propostas.

Rio de Janeiro, 27 de julho de 1967.

A DIRETORIA (P

ELETROBRÁS

CIA. AUXILIAR DE EMPRÊSAS ELÉTRICAS BRASILEIRAS – CAEEB

CONVITE PARA PROPOSTAS

CONCORRÊNCIA N.º 6

A Companhia Auxiliar de Emprêsas Elétricas Brasileiras — CAEEB — receberá até às 14.00 horas (hora local) do dia 14 de setembro de 1967, nos escritórios do Coordenador de Compras, Avenida General Justo, 171, sobreloja, ZC-00, Rio de Janeiro, GB, Brasil — propostas lacradas para fornecimento e entrega de aproximadamente 59 000 medidores de kWh monofásicos e trifásicos, conforme descrito nas "Especificações CAEEB N.º BX-A-11593-R", necessários para a expansão dos sistemas de sub-transmissão e distribuição de quatro companhias concessionárias representadas pela CAEEB. São solicitadas propostas a fornecedores com sede nos países membros do Banco Internacional para Reconstrução e Desenvolvimento e na Suíça.

As propostas deverão ser apresentadas em modêlos fornecidos pela CAEEB de acôrdo com as instruções e especificações por ela preparadas, reunidos na "Documentação para Propostas", disponível em português e inglês, que será fornecida aos interessados até o vigésimo dia após a publicação dêste Convite para Propostas, mediante pedido ao Coordenador de Compras acompanhado da quantia não-reembolsável de NCr$ 30,00 (trinta cruzeiros novos), por jôgo de documentos nos dois idiomas. A "Documentação para Propostas" será entregue apenas no endereço acima e, para conhecimento dos países membros do Banco Internacional para Reconstrução e Desenvolvimento e da Suíça, será fornecida às respectivas representações diplomáticas no Brasil.

Os Proponentes deverão apresentar uma garantia de proposta no valor de NCr$ 110.000,00 (cento e dez mil cruzeiros novos) ou equivalente em moeda estrangeira ou garantia proporcional às quantidades propostas.

Rio de Janeiro, 27 de julho de 1967.

A DIRETORIA (P

América de Minas quer Carlos Pedro

Belo Horizonte (Sucursal) — O médio de apoio Carlos Pedro, que foi do América, do Rio, e pertence atualmente ao Belenenses, de Portugal, time onde é um dos maiores ídolos, treinou ontem no América Mineiro atendendo a um pedido do técnico Jorge Vieira, que já foi seu treinador no time português, e pretende agora vê-lo atuando no futebol mineiro.

Carlos Pedro declarou que, apesar de sua boa situação no Belenenses, quer voltar a jogar no Brasil, para onde veio em férias. Um contato com os dirigentes do clube de Portugal será tentado hoje, pois o América já aceitou as bases do jogador, que está pedindo NCr$ 25 milhões de cruzeiros antigos (NCr$ 25 mil cruzeiros antigos) de luvas.

ELOGIO A MINAS

Depois de assistir à partida de domingo entre Atlético e Nacional, no Estádio Minas Gerais, onde já atuou pelo Belenense, Carlos Pedro afirmou que "o futebol mineiro, no Brasil, é o que mais se aproxima com a forma de jogar dos times europeus, à base de velocidade, nas defesas bem estruturadas e nos passes rápidos".

Pernambuco adota macas nos campos

Recife (Sucursal) — A Federação Pernambucana de Futebol, diante dos bons resultados obtidos pelos cariocas ao usar macas para socorrer os jogadores contundidos, resolveu que a partir da próxima semana a maca será obrigatória em todos os campos pernambucanos.

Os dirigentes pernambucanos chegaram a oferecer 4 000 dólares, aproximadamente ...... NCr$ 11 000,00 (onze milhões de cruzeiros antigos) para o Pôrto jogar em Recife, mas os portuguêses pediram 5 000 dólares e a contraproposta está em estudos.

Altissimo SWISS

RELÓGIO SUIÇO de mais alta qualidade

Modêlos elegantes para senhoras e cavalheiros

Poderá ser adquirido com a famosa pulseira americana CHAMPION

À venda nas boas casas do ramo em todo o Brasil

Na grande área

Armando Nogueira

A diretoria do Fluminense já começou a coagir árbitros: só porque perdeu os dois primeiros jogos da Taça Guanabara, o Sr. Dilson Guedes anuncia que Guálter Portela e José Teixeira de Carvalho não apitam mais jôgo do Fluminense.

Antes de mais nada, cabe a pergunta: por que não vetar também o treinador González que teve a coragem de escalar Altair de lateral, contra Paulo Borges, e, pior que isso, Denilson de beque interior esquerdo, sem perna esquerda?

Êsse, a meu ver, foi o maior êrro individual do jôgo Fluminense-Bangu.

Palavra, êsses votos de desconfiança contra juízes são uma crueldade insuportável. E o pior é que os cartolas vetam os árbitros, não por razão de ordem técnica, o que seria admissível, mas por razão de ordem moral. Alguns confessam, de público, mas a maioria fica falando à bôca pequena cobras e lagartos dos juízes, achando que favorecem, de caso pensado, êsse ou aquêle time.

Amanhã, um terceiro juiz vai apitar Fluminense-Não-Sei-quê, está naturalmente perturbado com o destino dado aos dois colegas e acaba errando também contra ou a favor do Fluminense. Culpa de quem? Culpa do Fluminense que coagiu os árbitros, é lógico.

O público precisa ficar sabendo que a Federação não tem autonomia para indicar árbitros: quem manda no duro são os clubes que vetam e desvetam por critérios sumários. Ora, um cartola dêsses que joga a vida apaixonadamente em cada partida não tem o mínimo de isenção para escolher um árbitro. E o pior é que o cartola também sofre influências tremendas: no estádio, durante o jôgo, a torcida de seu clube esbraveja contra uma decisão do árbitro, passa a xingar a quinta geração do árbitro; no vestiário, o treinador, que fêz uma ou duas bobagens táticas, trata de desancar o árbitro junto do cartola que ouve, ainda, histórias de campo contadas pelos jogadores mais imaginosos. Resultado: forma-se uma corrente de opinião interessada que elege o árbitro bode expiatório da derrota: o cartola transfere a culpa para o árbitro, o técnico, também, e o torcedor, na hora do gôso do rival, apela tranqüilamente para a velha sentença: "Ganhou no apito porque aquêle vigarista estava na gaveta. Mas, essa sôpa vai acabar porque jôgo nosso êle não apita nunca mais".

E ficamos nessa besteirada, desmoralizando juízes, sem proveito nenhum.

Existe juiz venal? É quase certo que exista, no Brasil, em Londres, em Hanói, em Haia. Mas, e daí? Não há de ser com êsse pressuposto que se forma um quadro de árbitros. Os clubes e a Federação sabem melhor do que nós a quem entregam um apito. A vida particular dêsses rapazes é investigada antes da admissão no quadro de juízes. Existe juiz venal como existe cartola venal, como existe político venal, como existe sacerdote venal, como existem na alta sociedade damas venalíssimas. Mas, quem deve informar o pressuposto não é a exceção e sim a regra geral.

Alguém pode admitir, a não ser por paixão, que o time do Fluminense, mal começando a Taça, tenha sido roubado em dois jogos por dois juízes safardanas? É evidente que o Vice-Presidente Dilson Guedes não pensa assim. Êle veta os juízes porque, com isso, sabe que assusta os outros e, na hora de um pênalti contra o Fluminense, o próximo vai contar até dez antes de apitar; não por desonestidade, mas por incontido temor de castigos, de acusações, de insinuações desprimorosas e, mesmo, de restrições financeiras pois não sei se o leitor está informado de que, por partida, um juiz ganha 300 cruzeiros novos.

O ano passado, aqui no Rio, os juízes só não foram chamados de santos: era de ladrão pra baixo. No fim, quem ganhou o campeonato? Ganhou, justamente, o Bangu, então o melhor time da Cidade. Quem ganhou em São Paulo? O Palmeiras, também o melhor, consagrado pelo público e pela crítica. No Gomes Pedrosa, os árbitros sofreram terrível campanha de desmoralização. Quais os finalistas do campeonato? Palmeiras, Corintians, Inter e Grêmio, tidos, todos, como os mais regulares. Então, podemos perguntar aos cartolas: será que os juízes só roubam para os melhores? Logo para os melhores que não precisam tanto de ajuda quanto os piores?

MATRICULE-SE NOS CURSOS DE

INGLÊS DO IBEU

Além de aulas, o IBEU oferece:

● Biblioteca ● Atividades sociais ● Programas culturais

MATRÍCULAS ABERTAS

INSTITUTO BRASIL-ESTADOS UNIDOS

Uma tradição no ensino do Inglês

COPACABANA: Av. N. S. de Copacabana, 690 - 4.º and. - Tel. 57-1412 □ CENTRO: Rua México, 90 - 10.º and. - Tel. 22-6013 □ BOTAFOGO: Rua Visc. de Ouro Prêto, 36 - Tel. 26-1748 □ TIJUCA: Rua S. Francisco Xavier, 98 - Tel. 34-9680 □ BANGU: Rua Francisco Real, 2.045 - Tel. 93-0282 (CETEL) □ MEIER: Rua Hermínia, 6 - Tel. 29-6119

água faz diferença? no whisky faz muita...

Água CRISTAL
principalmente se é
ÁGUA CRISTAL da BRAHMA
Scot WHI

Quando você o bebe com a genuína Água Cristal, o whisky do seu agrado... seja estrangeiro ou nacional... revela tôda sua qualidade, todo seu "bouquet". Porque Água Cristal é puríssima, borbulhante, convidativa e... é da Brahma. O bom whisky e a cristalina Água Cristal da Brahma fazem a perfeita combinação do bom gôsto. Peça um exigindo os dois! Com a tradicional qualidade Brahma, Água Cristal é ótima também para preparar deliciosos refrescos de frutas... é excelente às refeições.

Vitório gessou o pé e não joga contra o América

O goleiro Jorge Vitório engessou o pé ontem de manhã, depois de nôvo exame no Departamento Médico do Fluminense ter constatado a gravidade da contusão por êle sofrida no individual da véspera, e ficará com o aparelho até segunda-feira, estando assim afastado da partida de amanhã à noite contra o América.

González ainda não escolheu o substituto de Vitório — embora Márcio seja o mais provável — e está também preocupado com o julgamento, amanhã, às 18 horas, de Denilson e Altair, pois que, sendo ambos suspensos, a aplicação da pena será imediata, não podendo êles jogar contra o América.

SEM DEFINIÇÃO

O goleiro preferido por González para a partida é Márcio. Acontece, porém, que o jogador está para ser negociado para o Flamengo, em troca do lateral esquerdo León. Nada há ainda de concreto nas negociações, mas se Márcio jogar amanhã, ou mesmo se ficar na regra três, não poderá ser usado por outro clube carioca nesta temporada — o que inclui não só a Taça Guanabara, mas também o campeonato. Fala-se que esta disposição do regulamento vai ser revogada, mas não o foi ainda.

Além disto, há ainda o lado psicológico da questão. Márcio sente-se sem futuro no Fluminense, achando que a melhor solução para êle talvez seja mesmo a ida para outro time. González terá ainda que pensar sôbre êstes problemas, e assim é provável que jogue mesmo Humberto, ficando Peri na regra três.

EM SUSPENSO

Se Altair e Denilson forem suspensos amanhã, horas antes da partida, será inteiramente subvertido todo o esquema traçado por González para o jôgo e pràticamente sem valor o treino de conjunto de ontem, quando o técnico formou a defesa com Oliveira, Valtinho, Altair e Bauer; o meio de campo com Suingue e Denilson, e o ataque com Mário, Camilo, Rinaldo e Gilson Nunes.

No lugar de Altair, González lançará Silveira. A saída de Denilson complicará mais as coisas, pois o treinador terá que recuar Rinaldo para o meio de campo e reformular o ataque. Cláudio está sem condições físicas — vai operar das amídalas na segunda-feira — e o ataque então ficaria com Roberto, Mário, Camilo e Gilson Nunes. Por isto, a pouco mais de 24 horas da partida, González ainda não tem idéia de como vai jogar seu time.

SEM VITÓRIA

O treino de conjunto de ontem durou uma hora e acabou com o empate de 2 a 2, marcando Camilo e Rinaldo para os titulares e Wilton (2) para os reservas. Os titulares treinaram com Márcio (Humberto), Oliveira, Valtinho, Altair e Bauer; Denilson e Suingue; Mário, Camilo, Rinaldo e Gilson Nunes. Os reservas contaram com Humberto (Márcio), Valdez, Caxias, Silveira e Lima (Severo); Alves e Jardel (Roberto Pinto), Wilton, Samarone, Jorge Costa (Reinaldo) e Roberto.

O Vice-Presidente do Internacional, Sr. Joaquim Difini Neto, estêve no clube mas não fechou negócio sôbre o empréstimo de Jorge Costa, porque em troca o Fluminense queria Dorinho.

O individual hoje será à tarde, seguindo depois os jogadores para a concentração. Além dos titulares estão também relacionados Márcio (na suposição de que Humberto será o titular), Valdez, Silveira, Jardel e Severo. A lista poderá porém ainda ser alterada — na dependência do caso de Márcio — pois neste caso o juvenil Peri poderia ser chamado para seu lugar.

Santos joga sem Pelé e Rildo

São Paulo (Sucursal) — Sem a presença de Pelé e Rildo, que ficarão inativos no mínimo durante duas semanas para tratamento de distensão muscular, o Santos fêz ontem cedo o seu treino final para o jôgo de amanhã contra a Portuguêsa de Desportos, no Pacaembu. Carlos Alberto, que chegou do Rio às 10 horas, foi dispensado do coletivo mas jogará.

Também a Portuguêsa realizou o seu apronto, à tarde no Canindé, e Leivinha foi o destaque, marcando dois gols e dando maior agressividade ao ataque, sendo quase certa sua volta ao time, o mesmo ocorrendo com o zagueiro Ulisses, embora o técnico Wilson Alves afirme que sòmente decidirá a inclusão dos dois após a revisão médica momentos antes da partida.

NOVA POSIÇÃO

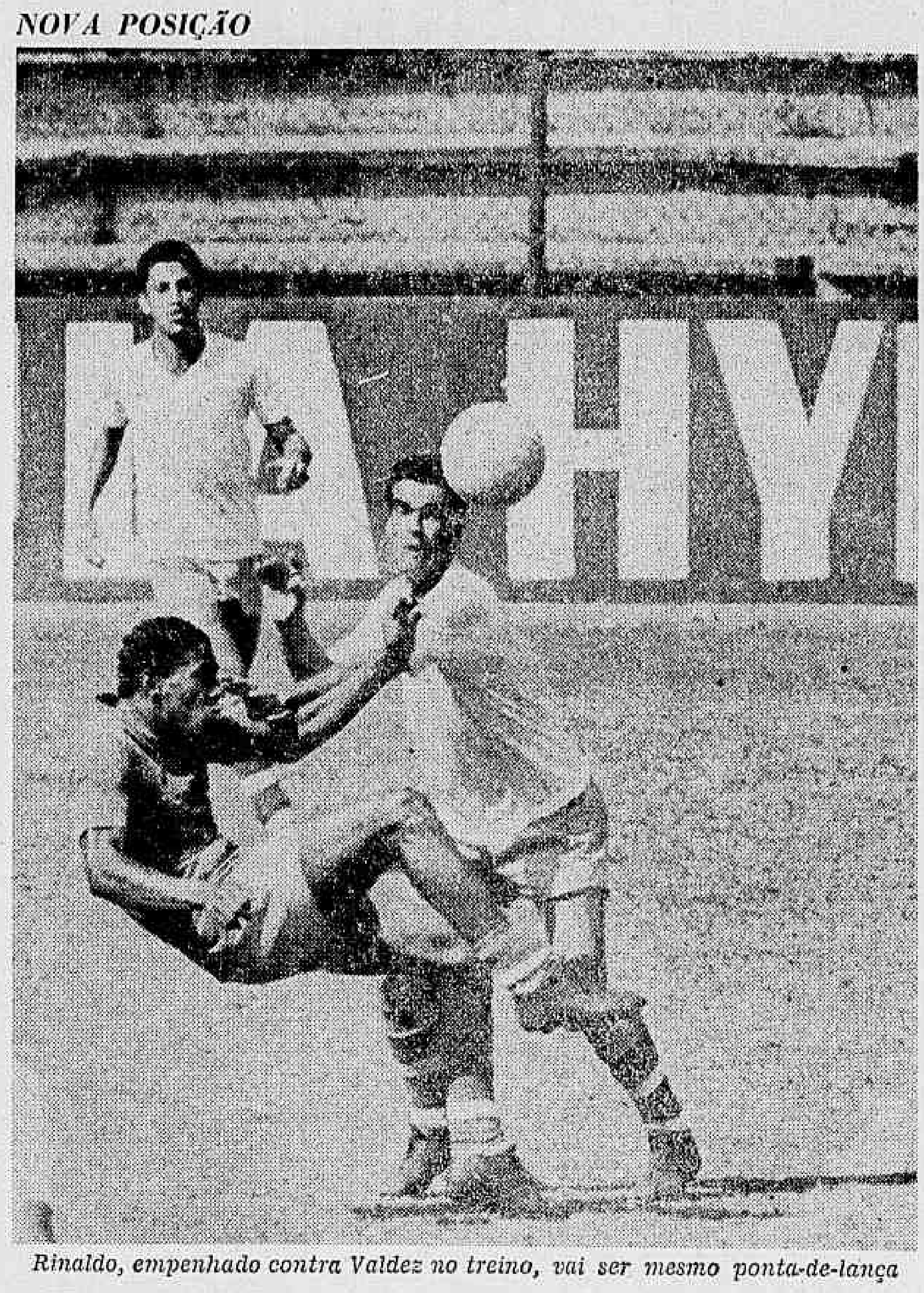

Rinaldo, empenhado contra Valdez no treino, vai ser mesmo ponta-de-lança

Atlético chama Aristóbulo de mentiroso porque nunca acertou vinda de Bougleux

O Presidente do Atlético, Sr. Fábio Fonseca, desmentiu que tivessem chegado a bom têrmo as negociações que teve com o funcionário do Flamengo, Aristóbulo Mesquita, a respeito da transferência de Bougleux, uma vez que tanto o preço do passe do jogador mineiro — fixado em NCr$ 170 000,00 (cento e setenta milhões de cruzeiros antigos) — foi considerado alto, como León também pediu muito para se transferir.

Enquanto isso, no Rio, o Sr. Veiga Brito, Presidente do Flamengo, esclareceu que as negociações com o Atlético continuam e, por isso, não tem pressa em vender o passe de León para o América ou Fluminense, que são candidatos, porque êle é o ponto-chave para a vinda de Bougleux. "Não é surprêsa o que o Atlético informou, pois, para mim, os entendimentos estão adiantados, mas não concluídos" disse o Sr. Veiga Brito.

VERSÃO DO ATLÉTICO

O Sr. Fábio Fonseca, segundo informa a Sucursal do JB em Belo Horizonte, desmentiu que tivesse acertado qualquer coisa com o funcionário Aristóbulo de Mesquita, do Flamengo, explicando que o lateral-esquerdo Leon, a ser emprestado em troca de Bougleux, fêz um pedido de NCr$ 20 000,00 (vinte milhões de cruzeiros antigos) de luvas e ordenados de NCr$ 500,00 (quinhentos mil cruzeiros antigos) por mês, o que ultrapassa o salário-teto do Atlético.

Por fim, afirmou o Sr. Fábio Fonseca, que todos os direitos sôbre Bougleux pertencem, atualmente, ao Santos, do qual até hoje não recebeu nenhum comunicado concordando em transferir o empréstimo do jogador para o Flamengo. Sôbre o preço do passe de Bougleux, o Sr. Fábio Fonseca afirmou:

— O preço fixado para o Santos é de NCr$ 200 000,00 (duzentos milhões de cruzeiros antigos), mas como o Santos já pagou NCr$ 30 000,00, faltam NCr$ 170 000,00 (cento e setenta milhões de cruzeiros antigos). Para o Flamengo, o preço continua o mesmo.

VERSÃO DO FLA

O Sr. Veiga Brito, Presidente do Flamengo, explicou que o concurso de Bougleux é um pouco difícil, por incluir negociações entre três clubes, mas que considera os entendimentos bem adiantados e possível a solução de uma hora para outra. Ao tomar conhecimento das declarações do Sr. Fábio Fonseca, explicou que elas não significam que o caso está encerrado.

O impasse nos entendimentos resultou, porém, de o Atlético ter consentido em pagar NCr$ 50 000,00 (cinqüenta milhões de cruzeiros antigos) por Leon, mas exigiu que os NCr$ 120 000,00 (cento e vinte milhões de cruzeiros antigos) restantes do passe de Bougleux fôssem pagos em três prestações de NCr$ 40 000,00 (quarenta milhões de cruzeiros antigos) em 30, 60 e 90 dias, o que é totalmente impossível dentro do orçamento do Flamengo.

O Sr. Veiga Brito esclareceu que ao dizer que "os entendimentos estavam adiantados" não quis afirmar que "tudo está resolvido" e a prova disso é que não terá nenhuma pressa em vender o passe de Leon para o América ou Fluminense, porque êle está nas cogitações do Atlético assim como Bougleux nas do Flamengo. O assunto continua em estudos.

COMPASSO DE ESPERA

Embora o Presidente Veiga Brito não tenha afirmado, o Flamengo vai aguardar agora a chegada de Reyes, no fim dêste mês, para observar primeiro o apoiador paraguaio, que, segundo afirmam os próprios jogadores do Flamengo, poderá resolver de uma vez o problema do meio-campo, ao lado de Amorim, Rodrigues II ou mesmo Neisinho, que já reiniciou seus treinamentos.

Com a notícia de que Leon não iria mais para Belo Horizonte, América e Fluminense voltaram à carga para contratar o lateral-esquerdo e tudo indica que agora o jogador escolherá o que lhe oferecer maiores vantagens. É possível que hoje os representantes dos dois clubes procurem o Sr. Veiga Brito ou o Supervisor Flávio Costa para tratar da compra do passe de Leon.

TREINO DECIDE TIME

Modesto Bria fêz ontem um treino especial com Rodrigues, obrigando-o a dar piques de 20 metros, aproximadamente, levar a bola à linha de fundo e centrá-la para testar o estiramento que o ponta-esquerda sente na virilha esquerda. Rodrigues disse que doeu muito pouco e no treino de conjunto de hoje à tarde forçará mais para ver se tem condição de jôgo.

O preparador físico Eitel Seixas dirigiu um puxado individual durante uma hora. Ficaram de fora para fazerem exercícios mais leves Paulo Henrique, Murilo, Ademar e Amorim. Fio e Carlinhos continuam afastados dos treinos. Germano teve ontem o ponta-direita Ufarte (Espanhol) como companheiro de individual. Ufarte quer recuperar a forma para jogar pelo Atlético de Madri no próximo mês, na excursão que empreenderá pela América do Sul.

Rodrigues II aceitou assinar seu primeiro contrato de um ano com o Flamengo, na base de NCr$ 3 600,00 (três milhões e seiscentos mil cruzeiros antigos) de luvas e NCr$ 360,00 (trezentos e sessenta mil cruzeiros antigos) mensais, proposta pelo Flamengo. O Sr. Belmiro Maciel Barros, responsável por Dionísio, estêve na Gávea para se inteirar da proposta, mas não deu resposta. Achou, contudo, as luvas pequenas para um contrato de um ano.

Zequinha ficou revoltado com o noticiário que o dava como desgostoso no Flamengo e pretendendo transferir-se para o Palmeiras, achando mesmo que tais notícias só poderiam prejudicar sua carreira. Zequinha afirmou que não quer sair e vai assinar contrato, embora não tenha dado resposta à proposta que lhe foi feita pelo Flamengo.

Contusões preocupam Zagalo

Zagalo está pràticamente preocupado com a formação da equipe do Botafogo para a partida de sábado, contra o Flamengo, pois além das contusões de Dimas, Leônidas e Rogério, que os vem impedindo de treinar, está ameaçado agora de não contar com o ponta-esquerda Humberto, que sentiu a virilha durante o coletivo de ontem.

Lula e Martinho, que são os outros ponteiros-esquerdos de que o time dispõe no momento, retornaram ontem aos treinos depois de um período inativo e não estão em boa forma, ficando difícil para o técnico a escolha entre os dois. O zagueiro Leônidas não passou no teste que fêz durante o coletivo e está pràticamente afastado do jôgo de sábado.

PREOCUPAÇÃO

Zagalo deixou General Severiano na tarde de ontem muito preocupado pois ainda não sabe com quem poderá contar para enfrentar o Flamengo, e ainda por cima os reservas, com Gérson no meio-de-campo, derrotando os titulares por 2 a 1, no coletivo.

Contudo, o técnico resolveu marcar mais um treino coletivo para a tarde de amanhã a fim de ver se consegue formar a equipe ideal. Neste treinamento serão testadas as condições do zagueiro Dimas, do ponta-direita Rogério, além de haver a escolha entre Martinho e Lula para ocupar a posição de Humberto, muito embora a possibilidade da presença dêste não esteja ainda de todo afastada. O Dr. Renê Mendonça, que examinou o jogador, disse que sòmente hoje poderá dar uma resposta definitiva.

VITÓRIA RESERVA

Com Gérson atuando muito bem, o time suplente venceu o titular no coletivo de ontem à tarde, por 2 a 1, após noventa minutos de um treino bastante corrido. Lula e Gérson marcaram para os vencedores, ficando com Roberto a autoria do gol único dos titulares, assinalado quase ao final.

O zagueiro Chiquinho retornou ontem aos treinos coletivos, depois de mais de dois meses parado. O jogador nada sentiu e, embora tenha demonstrado algum receio das bolas divididas, teve boa atuação durante os 40 minutos em que estêve em campo.

Rogério melhorou das dores no peito, mas foi poupado do treino de ontem, limitando-se a fazer individual separado, sob as ordens do auxiliar de preparação física Célio de Barros. Suas condições serão testadas amanhã durante o apronto.

Os dois times treinaram assim: Titulares — Cao; Moreira, Zé Carlos, Leônidas (Paulistinha) e Valtencir; Afonsinho e Carlos Roberto; Zélio, Jairzinho, Roberto e Humberto (Martinho). Reservas — Manga; Joel, Carlos Alberto, Paulistinha (Chiquinho) e Botinha; Gérson (Pepa) e Ademir (Luís Henrique); Amoroso, Airton, Paulo César (Mimi) e Martinho (Lula).

O médio Nei ainda não pode ser operado da garganta por culpa de um resfriado. O jogador estêve assistindo ao treino, informando que a operação foi transferida agora para amanhã.

Os rubro-negros Merrinho e Jarbas também estiveram assistindo ao coletivo.

Martim não definiu ataque do Bangu que poderá ter Ladeira, Tonho e P. Borges

Martim Francisco ainda não definiu o ataque do Bangu para o jôgo de domingo contra o Vasco, mas deixou claro que o bom treino de Ladeira e Tonho pode trazê-los de volta à equipe titular, ficando isso na dependência da recuperação de Paulo Borges e na possível volta de Cabralzinho, que é esperado a qualquer momento.

Del Vechio não estréia mesmo na partida de domingo, porque além de não estar com sua situação regularizada mostrou-se desentrosado e fora de forma física, embora demonstrasse grande inteligência nos deslocamentos e tenha sido autor de um gol no treino de ontem.

AS DÚVIDAS

O técnico disse que só vai definir o time no apronto de depois de amanhã, quando saberá ao certo se pode ou não contar com Paulo Borges, em função do qual escalará o resto do ataque. Martim está inclusive inclinado a escalar o atacante na ponta-de-lança, dando uma oportunidade a Tonho na extrema-direita, escolhendo o outro atacante entre Fernando e Ladeira.

Martim também tem dúvidas sôbre a escalação de Dé, não sabendo se escala Fernando e Ladeira no centro do ataque, ou se deixa apenas um dêles. Mas com tôdas essas dúvidas o técnico deixou transparecer que o ataque mais provável é Paulo Borges ou Tonho, Ladeira, Dé e Aladim.

Isso, entretanto, se Cabralzinho não chegar ao Bangu antes da partida com o Vasco, pois o clube já teve informação de que o jogador está inclinado a voltar para conversar com o Vice-Presidente Castor de Andrade, a fim de definir de uma vez sua situação.

A ESPERANÇA

As esperanças de poder contar com Paulo Borges aumentaram na manhã de ontem quando o jogador chegou ao clube e afirmou que a dor que sentia nas costas diminuiu bastante de intensidade. Enquanto seus companheiros treinavam, Paulo se encontrava no Departamento Médico, onde fêz tratamento de fisioterapia durante 10 minutos. O jogador é o primeiro a afirmar que pode jogar domingo, pois disse já conhecer bem o seu poder de recuperação. Paulo afirma, inclusive, que já vai participar de alguns exercícios do individual de hoje pela manhã, para poder se testar melhor e não perder sua forma física.

Fidélis foi ao clube mas ainda ficará uma semana sem tomar parte nos treinamentos, enquanto Devito faz apenas exercícios leves e que não precisam de grande movimentação. Ubirajara também foi poupado porque reclamava de dores lombares, mas o Departamento Médico explicou que não se trata de nada que chegue a preocupar.

O TREINO

Os titulares venceram os reservas por 2 a 0 no conjunto de ontem, com gols de Jaime e Del Vechio, em lances de bom entendimento do ataque. O treino durou 55 minutos e as equipes formaram assim: Titulares — Peque, Cabrita, Mário Tito (Crêspo), Luís Alberto e Ari Clemente; Jaime e Ocimar (Jair); Tonho, Dé (Ladeira), Del Vechio e Aladim. Reservas — Néri, Celso, Crêspo (Adalberto), Pedrinho e Gilberto; Jair (Heitor) e Fernando; Luizinho Boiadeiro, Ladeira, Sabará e Zé Carlos.

O Presidente Eusébio de Andrade assistiu ao treino e não ficou muito satisfeito com a atuação dos titulares, chegando a dizer que com o que mostraram não dá para vencer de ninguém. Entretanto, deve-se levar em conta o bom trabalho da defesa dos reservas, que teve em Pedrinho um elemento eficiente e sempre presente em tôdas as jogadas.

O Presidente disse que acredita na volta de Cabralzinho ao Bangu, acrescentando que o jogador ainda é o dono da sua posição, onde não vê um elemento que o substitua à altura. O jogador já conversou com o Vice-Presidente Castor de Andrade por telefone e pode chegar entre o fim dessa semana e o início da próxima.

O Sr. Eusébio de Andrade informou que se o Vice-Presidente não conseguir trazer o atacante Norberto Hoppe, que foi buscar em Santa Catarina, virá com um ponta-de-lança de Joinvile, preferindo manter seu nome em sigilo.

O Presidente Eusébio de Andrade não vai resolver nada sôbre a mudança de técnico durante essa semana, achando que existem problemas quanto a jogadores que precisam de maior atenção, mas há a possibilidade de êle ou do Sr. Castor de Andrade viajar na próxima semana para o Uruguai a fim de entrar em contato com o Cerro sôbre a vinda de Ondino Viera.

Quanto a Del Vecchio, o Bangu já entrou em contato com o Santos e com o Boca Juniors, para ver se o clube argentino, que deve NCr$...... 13 000,00 (treze milhões de cruzeiros antigos) ao jogador, lhe abra mão dêsse dinheiro em troca do passe livre. O Santos não fêz qualquer impedimento em abrir mão do empréstimo do jogador.

Vasco desfalcado fêz treino excelente e Ari garantiu sua escalação

Mesmo desfalcado de cinco jogadores — Paulo Bim, Nel, Franz, Oldair e Jedir — os titulares golearam por 9 a 1 os reservas no excelente treino de conjunto realizado ontem de manhã pelo Vasco, quando Ari, mostrando-se em melhor forma física e técnica que Jorge Luís, garantiu sua escalação na lateral direita para enfrentar o Bangu.

Zèzinho, marcando cinco gols, foi o melhor jogador do treino, deixando mesmo Gentil Cardoso bastante entusiasmado, mas Acilino, que assinalou os outros quatro gols dos titulares, também se saiu muito bem e foi igualmente elogiado pelo treinador.

VAI A REZADEIRA

O atacante Adilson conversou ontem demoradamente com o Sr. João Silva e com o técnico Gentil Cardoso a respeito do seu caso. Contou o jogador que realmente vem sentindo há algum tempo uma dor esquisita no músculo da virilha direita e por isso não participou do treino de anteontem.

O Presidente João Silva ouviu atentamente as explicações de Adilson e afirmou que vai estudar se confirmará ou não a multa de 60 por cento dos seus vencimentos, pedida pelo treinador. Quanto a Gentil, porém, o técnico aconselhou Adilson a ir a uma rezadeira.

Os titulares do Vasco iniciaram o treino de ontem com Pedro Paulo, Jorge Luís, Brito, Fontana e Silas; Salomão e Danilo; Zèzinho, Bianchini, Acelino e Luizinho. Os reservas, com Édson, Ari, Sérgio, Ananias e Jorge Andrade; Paulo Dias e Zé Carlos; Nado, Paulo Mata, Valfrido e Dênis.

ARI FOI MELHOR

As observações de Gentil, desde os primeiros minutos, se concentraram em Ari e Jorge Luís. Ambos vêm se recuperando de contusões e o técnico tinha declarado que precisava de um dêles para a partida do próximo domingo, já que Paquetá não é zagueiro lateral e sim de área. Ari apresentou-se melhor. Marcou com firmeza a Luisinho e fêz com perfeição o trabalho de cobertura.

— Além disso — explicou o técnico — Ari mostrou que está em melhor forma física e por isso já resolvi que vai jogar contra o Bangu.

Jedir, Paulo Bim e Oldair treinaram à parte com o preparador físico Paulo. Todos os três acusavam dores provenientes de cansaço muscular e o Departamento Médico optou por poupá-los. Franz, ainda se recuperando da contusão na testa, não treinou porque só hoje vai tirar os pontos do ferimento. Quanto a Nel, foi dispensado porque viajou para São Paulo, onde se casa hoje à tarde no religioso.

GARRINCHA QUER JOGAR

O treino foi bastante corrido e durou 80 minutos. Gentil se preocupou muito com a linha de zagueiros titulares. Principalmente, alertando-os a todo instante com relação ao trabalho de antecipação e, segundo disse, também gostou muito do meio campo com Salomão e Danilo. O gol dos reservas foi marcado por Valfrido.

Maranhão, ainda em tratamento no joelho direito, Adilson e Garrincha também não treinaram. Garrincha só chegou ao clube para fazer tratamento às 11 horas, mas desculpou-se com o Dr. José Marcozzi explicando que teve afazeres particulares pela manhã. Garrincha fêz duas horas de tratamento na barriga da perna direita, com forno de Bier e ondas curtas e disse que vai pedir para participar do apronto de amanhã à tarde.

—Estou doido para voltar a jogar e seu Gentil já disse para eu me preparar porque estrearei contra o Botafogo — frizou.

Com respeito à notícia de que iria para a Bahia, Garrincha informou que não pretende sair mais do Vasco. Aliás, o Sr. Manuel Francisco, gerente do Bahia, estêve ontem em São Januário e afirmou que seu interêsse é levar Paulo Mata ou Acelino por empréstimo até o fim do ano e nunca pensou em Garrincha.

Os ponteiros William e Bené, que atuaram na equipe de juvenis, serão emprestados ao Madureira.

O Presidente João Silva disse ontem que o Vasco não venderá o passe de Danilo para o Nacional, embora saiba que um emissário uruguaio venha ao Rio na próxima semana tratar dêste assunto. Também Gentil foi contra negociar Danilo, afirmando:

— Só concordo com a venda de Danilo se o Vasco me der uma meia igual e no Rio não existe outro atualmente.

FEDERAÇÃO CARIOCA DE FUTEBOL

SORTEIO DE PRÊMIOS ENTRE OS ADQUIRENTES DE INGRESSOS NA TAÇA GUANABARA

SEXTA-FEIRA	28	19,15	SÃO CRISTÓVÃO	x MADUREIRA
		21,15	FLUMINENSE	x AMÉRICA
SÁBADO	29	13,30	PORTUGUÊSA	x BONSUCESSO
		15,30	BOTAFOGO	x FLAMENGO
DOMINGO	30	13,30	OLARIA	x CAMPO GRANDE
		15,30	BANGU	x VASCO DA GAMA

CONCORRERÃO AO SORTEIO OS ADQUIRENTES DE INGRESSOS NOS TRÊS JOGOS, NAS SEGUINTES LOCALIDADES, SENDO CADA INGRESSO NUMERADO:

CADEIRAS ESPECIAIS	NCr$	11,00
CADEIRAS	NCr$	6,00
ARQUIBANCADAS	NCr$	3,00

RELAÇÃO DOS PRÊMIOS A SORTEAR:

1.º	prêmio	— 1 Volkswagen — mod. 1967 — 0 km.
2.º	"	— 1 Volkswagen — mod. 1967 — 0 km.
3.º	"	— 1 Volkswagen — mod. 1967 — 0 km.
4.º	"	— 1 Geladeira Retilínea da Gelomatic — mod. ouro
5.º	"	— 1 Geladeira Retilínea da Gelomatic — mod. ouro
6.º	"	— 1 Geladeira Retilínea da Gelomatic — mod. ouro
7.º	"	— 1 Televisor de mesa Esplanada II-23 — móvel marfim-Semp
8.º	"	— 1 Televisor de mesa Esplanada II-23 — móvel marfim-Semp
9.º	"	— 1 Televisor de mesa Esplanada II-23 — móvel marfim-Semp
10.º	"	— 1 Máquina de lavar roupa Bendix Economat-autent.
11.º	"	— 1 Máquina de lavar roupa Bendix Economat-autent.
12.º	"	— 1 Máquina de lavar roupa Bendix Economat-autent.
13.º	"	— 1 Máquina de Costura Singer — mesolete c/pedal
14.º	"	— 1 Máquina de Costura Singer — mesolete c/pedal
15.º	"	— 1 Máquina de Costura Singer — mesolete c/pedal
16.º	"	— 1 Máquina de Costura Vigorelli — com 5 gavetas
17.º	"	— 1 Máquina de Costura Vigorelli — com 5 gavetas
18.º	"	— 1 Máquina de Costura Vigorelli — com 5 gavetas
19.º	"	— 1 Máquina de Costura Elgin — toque mágico
20.º	"	— 1 Máquina de Costura Elgin — toque mágico
21.º	"	— 1 Máquina de Costura Elgin — toque mágico
22.º	"	— 1 Máquina de Costura Elgin — toque mágico

O sorteio será realizado numa extração especial da Loteria Federal do Brasil, têrça-feira, 1.º de agôsto, às 15 horas.

Só concorrerão ao sorteio números correspondentes a ingressos vendidos, de acôrdo com relação fornecida pela ADEG, que ficará em poder do fiscal do Govêrno, Sr. Alexandre da Paz.

Os prêmios serão entregues na quarta-feira, 2 de agôsto, às 15h30m, no andar térreo da nova sede (em construção) da Caixa Econômica Federal do Rio de Janeiro, na esquina da Av. Rio Branco com a Rua Almirante Barroso, com entrada por esta.

Os ingressos para o jôgo de sexta-feira serão postos à venda, hoje, quinta-feira, no Teatro Municipal, Mercadinho Azul (Copacabana) e nas Barcas, sendo postos à venda na sexta-feira, nos mesmos locais, os ingressos para os três jogos. (P

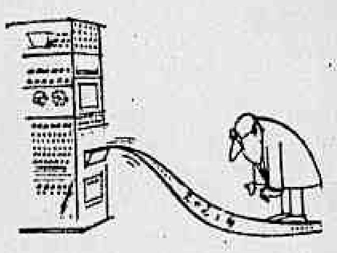

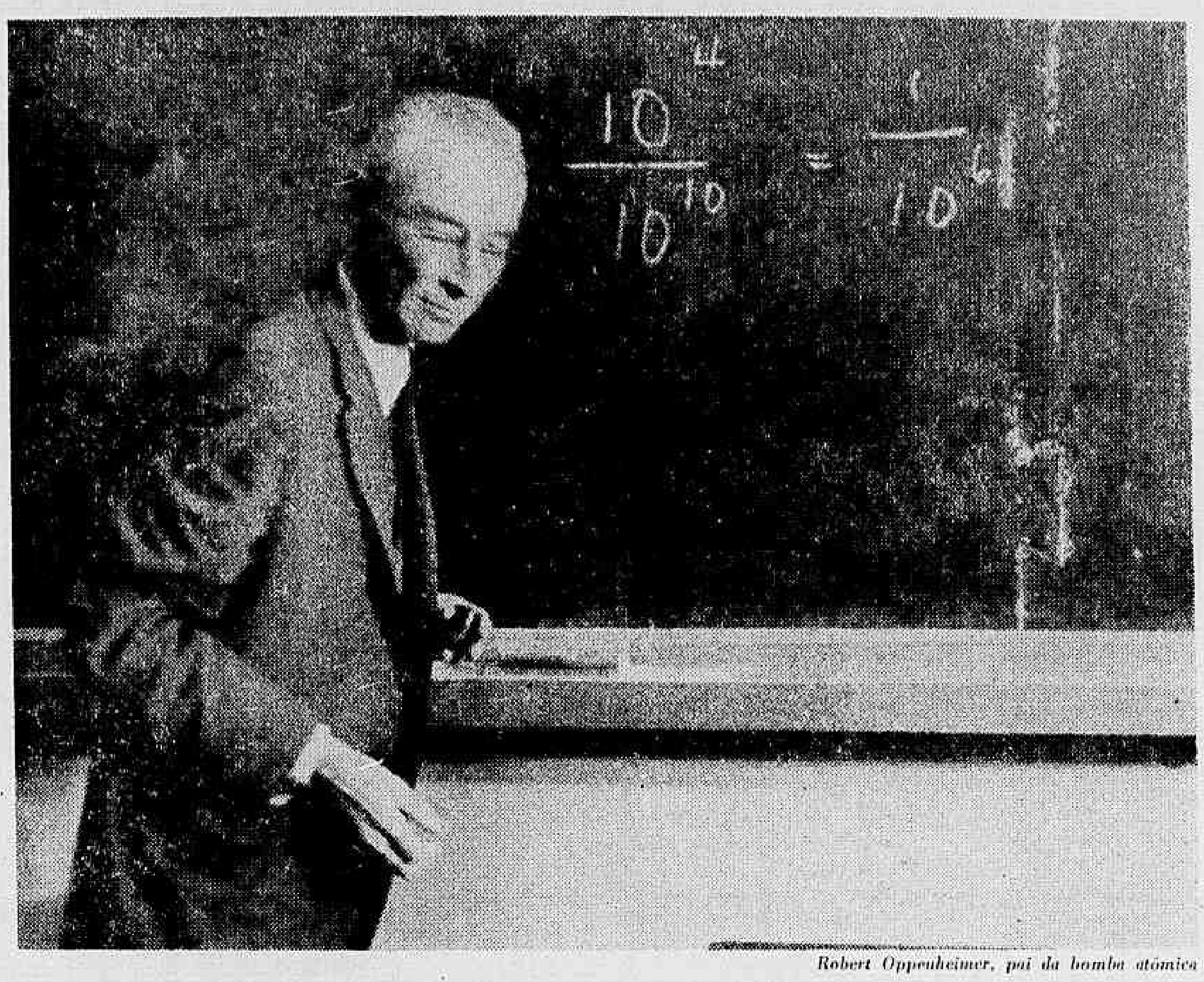

Robert Oppenheimer, pai da bomba atômica

MATEMÁTICA, UM MITO JUSTIFICADO

Departamento de Pesquisa

CADERNO B

JORNAL DO BRASIL — Rio de Janeiro, quinta-feira, 27 de julho de 1967

Em Poços de Caldas, por êsses dias, o Brasil vive o seu Mês da Matemática. Na pequena cidade mineira realiza-se o sexto Congresso de Matemática patrocinado pelo IMPA — Instituto de Matemática Pura e Aplicada —, onde há de tudo para quem gosta dos números e da sua ciência, desde cursos elementares até conferências sôbre os problemas mais elevados.

A animação do Congresso, entretanto, não chega a disfarçar um vazio que se pode observar no panorama da Matemática brasileira, vazio que leva muitos de nossos bons matemáticos a procurarem o estrangeiro. A falta de estímulo e a ausência de uma verdadeira vida intelectual não são particularidades especificamente "matemáticas", no Brasil: a filosofia, a física, a química ou qualquer outra disciplina universitária poderiam apresentar as mesmas queixas. A matemática ainda tem contra si, entretanto, o fato de ser uma ciência austera: na pesquisa matemática também ocorrem descobertas sensacionais, como na Física, mas o público nota as descobertas físicas e ignora as matemáticas. Não há ninguém que desconheça Albert Einstein, renovador da Física moderna; Gottlob Frege, entretanto, igualmente importante no campo da lógica matemática, é menos conhecido do que um mestre-escola do Piauí.

UM INSTITUTO DE MATEMÁTICA

Para os matemáticos brasileiros, existem dois ou três caminhos, nenhum dêles capaz de provocar entusiasmo. Aos professôres secundários, está reservado o ciclo das horas de aula diárias. Os professôres universitários ganham o mesmo que os seus colegas filósofos, químicos ou físicos, isto é, muito pouco. A alternativa é seguir para o estrangeiro: mesmo que consiga sobreviver, um matemático, no Brasil, não conseguirá a menor divulgação; permanecerá na obscuridade.

A coisa melhorou um pouco de uns dez anos para cá. Em 1953 era criado o IMPA — Instituto de Matemática Pura e Aplicada —, que paga a um grupo de matemáticos para que trabalhem como pesquisadores. O IMPA já promoveu cinco congressos de matemática — 1957, 1959, 1961, 1963 e 1965 —, e representou um grande estímulo para a matemática brasileira.

NO TEMPO DE PITÁGORAS

Para os jovens brasileiros que sentem de repente a atração da ciência nada será mais fascinante, talvez, do que a energia nuclear. A matemática, no entanto, tem uma história ainda mais variada.

De Pitágoras a Frege, foram necessários uns 2 500 anos para o homem expulsar o mundo de dentro da matemática. E esta foi talvez a sua maior vitória: fazer da matemática uma ciência realmente formal, capaz de pronunciar verdades igualmente válidas neste mundo, em outro qualquer, ou, o que é melhor ainda, em nenhum.

Foi Pitágoras, provàvelmente, o primeiro a imaginar que o mundo poderia ser entendido em têrmos matemáticos. A descoberta de que as notas musicais poderiam ser relacionadas segundo proporções aritméticas foi uma das realizações importantes do pitagorismo. A matemática, a patrir daí, foi, não apenas a medida do universo, mas também a estrutura capaz de expressar de forma inteligível a idéia de harmonia. Por isso, a tradição estética mediterrânea — também chamada clássica — valoriza as idéias de simetria, harmonia, e é essencialmente geométrica. O dinamismo, a assimetria e a dissonância são essencialmente românticos. O romantismo é a arte da "desordem", por oposição à idéia estática de "cosmos" (em grego: ordem, mundo).

A matemática, no pitagorismo, era uma ciência tão objetiva quanto a física que conhecemos tradicionalmente. As coisas eram números, o número apresentava-se como um dado estrutural do mundo, tão objetivo quanto as pedras e os mares — ou os átomos.

O DESAFIO DE ZENÃO

As idéias pitagóricas não foram aceitas pacìficamente. Zenão procurou, por exemplo, demonstrar que o lado e a diagonal do quadrado são incomensuráveis, isto é, que não havia uma grandeza comum capaz de decompô-los, a ambos. Isto invalidaria a **universalidade**, do número, como medida do universo, se muitos séculos depois não fôssem descobertos os números irracionais — precisamente aquêles capazes de estabelecer uma contigüidade entre o lado e a diagonal do quadrado. Outro problema importante colocado ainda na Grécia foi a impossibilidade de compreender o movimento em têrmos aritméticos. O argumento, essencialmente, era o seguinte: para cobrir uma distância A-B, o móvel deveria percorrer antes a metade dessa distância; depois, a metade da metade; depois, a metade da metade da metade, e assim por diante, sem jamais chegar ao ponto B. Na verdade, o problema atingia não apenas a Matemática, mas, também, a Física que nela pretendesse basear-se: se fôsse mantido o valor da Matemática, o movimento seria ininteligível; se fôsse valorizado o movimento, apesar da impossibilidade matemática, seriam então os números os conceitos desqualificados, para que a Física pudesse sobreviver. A dificuldade só foi realmente resolvida com a descoberta dos infinitesimais, por Leibniz.

Em Platão, a Matemática ficou numa situação meio dúbia, não cabendo nem no mundo sensível nem no puro mundo das formas. O conceito moderno de número, de certo modo, eliminou a dubiedade platônica, fazendo dêle precisamente uma espécie de forma: "o número é a classe de tôdas as classes de uma classe dada". Desta forma, o número goza da objetividade real da forma, sem ser, portanto, nem um produto da subjetividade, nem um dado do inverso sensível.

O "HOMO MATEMATICUS"

O renascimento revalorizou a noção pitagórica do mundo. Em Galileu, como em Da Vinci, o número é o código para a interpretação da natureza — e fundamento da arte. A geometrização da arte renascentista não é, òbviamente, um acaso ou uma simples técnica: é a transposição, para a estética, de uma interpretação do universo. Houve, então, a esperança de que todos os fatos, inclusive os humanos, pudessem entender-se a partir dos esquemas da Matemática. A Ética de Spinoza é "demonstrada segundo o método geométrico", e o prefácio de um dos capítulos contém a promessa de "tratar as paixões da alma" como se fôssem retas, planos e figuras. Modernamente, uma parte dos cientistas humanos tem procurado matematizar as suas reflexões.

O aperfeiçoamento das funções e dos cálculos das probabilidades tem sido útil e essas pretensões, mas há importantes núcleos de oposição a essa tendência. O argumento principal consiste, bàsicamente, em dizer que a Matemática não dá conta, realmente, de tôda a profundidade do fenômeno humano. A lei de oferta e procura, por exemplo, diz que, em certas condições, os homens compram mais ou menos, e os preços tendem a subir ou a baixar, mas não explica o último porquê. Uma explicação que envolvesse os conceitos expressos na lei seria meramente redundante.

Descartes conferiu à Matemática uma nova dignidade, fazendo das suas proposições um modêlo de pensamento claro e evidente. Mas a sua matemática continuou sendo um modêlo calcado sôbre o real e — mais que isso — a sua própria certeza era um dom divino.

Foi com Leibniz, realmente, que a Matemática iniciou seu caminho para seu estado atual. Além de outras contribuições importantes — como a criação da teoria dos infinitesimais — Leibniz colocou, pela primeira vez, a esperança de criação de uma linguagem irrepreensivelmente precisa, que permitisse substituir as antigas regras dialéticas por um cálculo de proposições. Esta idéia foi retomada, no fim do século passado, por Gotlob Frege, com quem se inicia, por assim dizer, a lógica contemporânea. E a êle, também, que se deve a nova definição de número. Cantor forneceu outro dos pilares da moderna Matemática, com a teoria dos conjuntos.

A MATEMÁTICA É UM JÔGO

Alguns pontos importantes da nova Matemática:

1 — O número não é mais entendido como um conceito derivado da arte de contar, nem da unificação, numa fórmula sintética, de uma coleção de objetos. Em outras palavras, o número três, por exemplo, não é o símbolo de um grupo de três objetos, mas o conceito mais abstrato capaz de representar a classe de todos os grupos de três objetos. Daí a sua definição moderna: o número é a classe de tôdas as classes de uma classe dada. Nestas condições, o número é realmente objetivo, embora não seja um dado da experiência. Como classe de tôdas as classes, não é uma criação arbitrária do espírito, mas também não é um dado material.

2 — A teoria dos conjuntos estabelece condições de relação dos objetos de uma coleção, sem entretanto mencionar qualquer regra de uma operação aritmética definida. O conceito de **operação** usado na teoria dos conjuntos é muito mais amplo do que as idéias de **soma, subtração, divisão** ou **multiplicação.** Exemplo de uma propriedade dos conjuntos: "dois elementos de um conjunto, operados entre si, resultarão num terceiro elemento do mesmo conjunto". Essa teoria oferece, portanto, uma noção perfeitamente formal da estrutura das coleções, de tal forma que, a partir dela, a Matemática é realmente uma **ciência do objeto qualquer.**

3 — A Matemática moderna apresenta-se como um jôgo. A partir de certo número de definições e postulados é possível deduzir um número infinito de sistemas, desde que variem as bases, e todos igualmente válidos. Não há mais uma rigidez de formação como na Matemática tradicional: pode-se agora, depois de um certo número de definições e axiomas, introduzir um teorema, e a partir dêle uma nova série de axiomas. Além disso, já não existe a diferença tradicional entre axioma e postulado: na velha lógica aristotélica, um referia-se a princípios do ser, enquanto o outro designava princípios de **uma região do ser.** Na Matemática atual esta diferença inexiste — porque não há referência nem a **ser** nem a **região do ser.** As verdades matemáticas não pressupõem um **real** anterior a elas, nem qualquer outro **real.** Êste é outro aspecto da eliminação de qualquer sentido ontológico na Matemática nova. O ser não interessa, nem qualquer mundo presente ou imaginário.

UM MÊS APÓS O LANÇAMENTO

SAAAB

ENTREGA

38 CARROS

Com apenas um mês do lançamento o FUNDO MÚTUO DE VEÍCULOS SAAAB — GB distribuiu 38 veículos aos seus participantes na sua primeira Assembléia, realizada no dia 23 p.p., nos salões da Associação dos Empregados do Comércio. Os veículos entregues — em 100 mensalidades, sem juros e sem reajuste — foram assim distribuídos:

Insc.	Mensalidades pagas	Veículos	NOME
58	41	Karmann-Ghia 1 500	Maria A. Suppa
184	41	Volkswagen — 1 300	Luiz Augusto Freitas Madeira
272	41	Carro Usado	Copacabana M. V. Corretagens S/A
273	46	Carro Usado	Copacabana M. V. Corretagens S/A
286	41	Volkswagen — 1 300	Alberto de Almeida
358	46	Carro Usado	Sergio Fernando Pedrosa
399	45	Volkswagen — 1 300	Dayse M. Mattioda Souza
404	45	Volkswagen — 1 300	Assis Santos Peres
483	43	Volkswagen — 1 300	Djacil Cavalcante Teixeira
631	42	Karmann-Ghia 1 500	Celia Soares Cunha
712	45	Carro Usado	Vinicio Ruis Cardoso da Silva
755	42	Volkswagen — 1 300	Edson Enéas C. B. Sá Freire
766	43	Ford Gálaxie	Sebastião Ferreira da Silva
820	48	Carro Usado	Helio José R. Batista
827	42	Carro Usado	Jomar Coelho
912	43	Karmann-Ghia 1 500	Beatriz Roquette
1 078	42	Volkswagen — 1 300	Manuel da Costa
1 089	46	Volkswagen — 1 300	Jeraldo Souza Vieira
46	31	Ford Gálaxie	Alba Motta
110	37	Carro Usado	Copacabana M. V. Corretagens S/A
142	31	Volkswagen — 1 300	João Baptista La Farina
938	40	Volkswagen — 1 300	Vicente Scofano
14	21	Kombi-Luxo	José Joaquim M. Ribeiro
18	22	Carro Usado	Francisco Corrêa de Figueiredo
19	22	Carro Usado	Maria Izabel de Jesus Souza
146	21	Carro Usado	Josué Adler Abreu
1	1	Ford Gálaxie	Mario Fernandes Quélhas
862	56	Volkswagen — 1 300	Norma Albano
1 065	53	Volkswagen — 1 300	Bernard Etienne de Macedo
428	52	Karmann-Ghia 1 500	Jorge Oscar de M. Flores
444	51	Carro Usado	Agostinho Carlos Pereira
524	51	Volkswagen — 1 300	Nelson Coutinho
960	51	Volkswagen — 1 300	José Tannuru
1 087	51	Kombi-Standard	Francisco Lupo
809	4	Carro Usado	Carlos de Oliveira
527	3	Carro Usado	Severino Fernandes da Silva
748	12	Aero-Willys	Amandio dos Santos Sá
384	8	Volkswagen — 1 300	Euzebio Giugni Santos

Se você ainda não participa do FUNDO MÚTUO DE VEÍCULOS SAAAB — GB, lembramos que a próxima Assembléia será no próximo mês. Depósitos no Banco Brasileiro de Descontos.

promopan
promoções e empreendimentos ltda.

SAAAB
SOCIEDADE ADMINISTRADORA
DE AUTOFINANCIAMENTO DE
AUTOMÓVEIS DOS BANCÁRIOS DO BRASIL
FUNDO MÚTUO DE VEÍCULOS
Av. Franklin Roosevelt, 23
Gr. 704 — Tel.: 42-4192 — 42-4191
Rio de Janeiro — GB

O FUNDO MÚTUO DE VEÍCULOS SAAAB é o ÚNICO que possibilita a retirada do carro até com uma mensalidade

CUPIM
BARATA
SÓ INSETISAN
27-9797

IMÓVEIS PAR LTDA
RESNIKOFF

TEATRO
YAN MICHALSKI

"ÉDIPO REI" (I)

Confesso que me parece impossível, dentro dos limites do âmbito e do espaço de uma coluna diária, contribuir com qualquer opinião verdadeiramente pessoal para o debate que há muitos séculos se vem travando em tôrno de *Édipo Rei* — uma das obras mais complexas, dentro da sua clássica simplicidade de forma, já criadas pelo espírito humano. Pouco mais cabe fazer ao crítico, além de resumir o enrêdo e formular, naturalmente, a sua opinião sôbre a tentativa do diretor e dos intérpretes de fazerem justiça à grandeza do texto.

Édipo, Rei de Tebas, presumido filho dos Reis de Corinto, procura achar o assassino de Laios, seu predecessor no trono de Tebas, com cuja viúva, Jocasta, está casado: a morte de Laios nunca chegou a ser esclarecida, os culpados não foram castigados, e êste seria o motivo da epidemia que assola o reino quando a tragédia tem início. Édipo dirige, pessoalmente, a investigação. Aos poucos, os indícios começam a se avolumar contra êle próprio: o viajante que êle matara há muitos anos, numa encruzilhada de caminhos longe de Tebas, não era outro senão Laios, que êle nem conhecia. Mas o espanto e o horror de Édipo crescem aos poucos, quando os depoimentos das testemunhas q levam a suspeitar de que Laios, sua vítima, seria o seu verdadeiro pai, e Jocasta, sua mulher e viúva de Laios, a sua verdadeira mãe; a confirmação desta suspeita representaria a concretização de uma antiga profecia, segundo a qual o filho de Laios assassinaria o seu próprio pai e casaria com a sua própria mãe. Quando não resta mais nenhuma dúvida quanto à veracidade dessa terrível suspeita, Édipo arranca os seus olhos e decide exilar-se para dedicar os dias que ainda lhe restam a viver à expiação dos terríveis pecados que cometera sem saber. Ao mesmo tempo, Jocasta se suicida.

Sôbre esta trama, Sófocles construiu uma obra de arte cujas repercussões humanas atravessaram 25 séculos sem nada perderem do seu impacto. Freud, que baseou uma das suas principais teorias psicanalíticas no exemplo do infeliz Rei de Tebas, escreveu: "Se *Édipo Rei* é capaz de comover o espectador moderno não menos do que comovia os gregos daquele tempo, a única explicação possível é a de que o impacto da tragédia grega não decorre do conflito entre o destino e a vontade humana, porém da natureza peculiar da matéria através da qual êsse conflito é revelado. Deve haver dentro de nós uma voz pronta a reconhecer o poder de compulsão do destino em *Édipo*."

Aos leitores mais interessados no assunto, recomendo particularmente o ensaio intitulado *Édipo Rei: O Ritmo Trágico da Ação*, de Francis Fergusson, publicado no livro *Evolução e Sentido do Teatro*, do mesmo autor, editado por Zahar. E para facilitar aos leitores em geral o acesso a uma das possíveis mensagens da tragédia, peço licença para transcrever, da orelha do livro com o texto de *Édipo Rei* (tradução de Mário da Gama Cúri), recentemente editado pela Civilização Brasileira, estas belas palavras de Paulo Francis:

"A grande poesia prescinde da lógica rudimentar dos homens, mas podemos dizer que nos identificamos totalmente com a personagem. *Édipo* parece ter absoluta liberdade de movimentos, inclusive para destruir-se a si próprio, e, ao mesmo tempo, nós, na platéia, percebemos que êle está condenado por circunstâncias acima do seu contrôle. Não será essa a metáfora central de nossa existência?

Hoje não sentimos mais a piedade e terror que nos recomendava Aristóteles, pois convivemos com horrores coletivos que tendem a esmaecer qualquer destino individual. Mas sempre que nos voltamos para nós mesmos, num exame honesto do nosso destino, a visão de vida de Sófocles vale como um denominador comum, apesar de artìsticamente realçado além de meras semelhanças factuais. A decidida caminhada de Édipo para um desfecho trágico, o seu dramático e destrutivo orgulho em conhecer tôda a verdade ativam em nossa sensibilidade a lembrança de experiências básicas. E a grandeza de Sófocles transfigura o sofrimento da personagem, convertendo-o, pela profunda expressão poética e filosófica, num antídoto ao desespêro."

Ao elaborar a sua encenação, o diretor Flávio Rangel preocupou-se, principalmente, com o aspecto formal do espetáculo: sua pesquisa dirigiu-se essencialmente no sentido da procura de uma forma de espetáculo que tivesse um potencial de impacto estético capaz de comover o espectador médio através de recursos sensoriais e abrir-lhe acesso a uma outra emoção — a emoção intelectual proveniente das idéias contidas no texto ou por êle insinuadas. Para isso, pareceu primordial a Flávio Rangel construir um espetáculo direto e bonito — de uma beleza orgulhosamente liberta das convenções formais que adotamos nos dias de hoje como a imagem da tragédia grega. Nesse sentido, o diretor foi bastante bem sucedido: o espetáculo é, no seu conjunto, visualmente muito bonito, e várias das imagens cênicas criadas pelo inventivo talento de Flávio Rangel (tais como, por exemplo, as gigantescas sombras de figuras que abrem o espetáculo) são suficientemente fortes para comover o espectador e mergulhá-lo numa atmosfera propícia para o recebimento do choque que a história de Édipo lhe deve proporcionar. Mesmo neste setor, porém, há falhas e excessos que conspiram contra o clima grave e quase ritualístico que tôda encenação de tragédia grega, por mais anticonvencional que seja, deve possuir: alguns efeitos de iluminação (como a gratuita luz vermelha que em certo momento envolve a figura do protagonista) e algumas das roupas criadas por Flávio Império, por exemplo, são de um gôsto por demais fácil para sustentar uma verdadeira atmosfera trágica; e tôda a concepção da importantíssima participação do côro pareceu-me desprovida do pêso que deveria caracterizá-la. A culpa cabe aqui tanto à movimentação do côro — leve, delicada, formalística, desligada na sua expressão do conteúdo do texto que êsse mesmo côro recita — como à concepção sonora das intervenções dêsse côro: os cantos e os ritmos escolhidos por Roberto de Regina pareceram-me freqüentemente contrários, na sua serena suavidade, à desenfreada dramaticidade da tragédia.

CINEMA
JOSÉ CARLOS AVELLAR / Interino

UM CONVITE À INATIVIDADE

Os títulos e o conhecimento superficial do argumento podem enganar um pouco, mas alguns minutos de projeção são suficientes para se reconhecer que não há qualquer intenção de realizar sátiras à guerra fria, ao heroísmo guerreiro e às superpopulações, críticas à primeira vista prometidas em *Os Russos Estão Chegando*, de Norman Jewison, *Papai, Você Foi Herói?*, de Blake Edwards, e *Devagar, Não Corra*, de Charles Walters. Um verniz de originalidade não consegue encobrir nestas comédias a imagem falsa que elas criam do mundo, uma imagem tantas vêzes repetidas em inúmeros filmes que, como êstes, não exigem do espectador mais que um comportamento conformista e alienado de sua própria condição.

Um cinto de um garôto americano, com a resistência necessária para suportar o pêso do menino até que um marinheiro russo venha salvá-lo de uma queda, evita o início da guerra em *Os Russos Estão Chegando;* um buraco que se abre no chão, bem em meio a um campo de concentração nazista, permite que americanos e italianos fujam e dominem os alemães em *Papai, Você Foi Herói?;* um estranho aparelho de contrôle remoto, que permitia mover a distância as paredes de um apartamento japonês, aproxima os dois amantes em *Devagar, Não Corra*. Intencionalmente ou não, o fato é que estas três comédias dirigem ao público um apêlo bastante negativo, o de um comportamento passivo. Desenvolvem uma situação às suas últimas conseqüências e, por obra de um acaso qualquer, invertem bruscamente a situação adversa dos heróis levando-os a um final feliz, sem que êles tenham que fazer qualquer coisa para isto. Os heróis simplesmente nem são chamados a intervir de modo decisivo.

E a seriedade com que são conduzidos o salvamento do menino, a dominação dos nazistas ou o encontro dos amantes não deixa nenhuma dúvida quanto a possíveis intenções irônicas. A comicidade desaparece quando o filme tem que fazer o seu apêlo à inatividade. Os autores levam a sério uma situação que Blake Edwards satirizou em *A Pantera Côr-de-Rosa*, colocando na imagem um letreiro que anunciava para a platéia que a fala do personagem naquele momento continha a mensagem do autor.

De nada adiantam algumas observações curiosas sôbre as conseqüências da propaganda política, sôbre o militarismo ou sôbre o efeito das superpopulações, pois elas se desmancham num apêlo à alienação, numa demonstração mentirosa de que qualquer situação termina por se resolver num *happy-end* de côres vivas como a de um cartão-postal de uma cidade distante. Só há o que condenar quando o que se prega é o conformismo, é uma insinuação de que a vida solicita uma ação passiva, e não exige mais que a espera tranqüila de um final feliz, que virá seja qual fôr o problema.

Os Russos Estão Chegando, Papai, Você foi Herói? e *Devagar, não Corra* insinuam simplesmente que dentro do cinema e fora dêle as pessoas devem reagir sempre como espectadoras: é preciso aceitar, ficar quieto à espera de um cinto, um buraco no chão ou um derrubador de parede.

MEDICINA
ASCÂNIO MONTEIRO

CIGARRO PODE SER BOM PARA SAÚDE

O excesso de tabaco é mais prejudicial à mulher que ao homem. Dez cigarros por dia não matam ninguém. O fumo em doses médias previne certas afecções.

Estas são, em resumo, as principais conclusões do relatório de uma equipe de médicos encarregada pelo Centro Nacional de Estatística sôbre a Saúde, dos EUA, de observar 42 mil famílias durante um ano.

A equipe, chefiada pelo Dr. H. Stewart, constatou que o tabaco quase não ataca os brônquios, desde que não se fume mais do que um maço de cigarros por dia. Os problemas respiratórios aparecem apenas nos grandes fumantes.

A mulher tolera melhor do que o homem o fumo em pequenas doses, embora suporte menos a prova dos consumos elevados. Enquanto que 50% dos grandes fumantes tossem mais do que os não fumantes, êste índice sobe a 74% entre as mulheres.

Uma recomendação dos pesquisadores de Stewart aos grandes fumantes: não devem abandonar de uma vez o tabaco, sob pena de ficarem duas vêzes mais vulneráveis às enfermidades respiratórias do que os que fumam um maço de cigarros por dia.

A mais importante constatação da equipe de Stewart é, talvez, ter reconhecido, pela primeira vez no mundo, que o tabaco tem virtudes preventivas contra certas doenças.

Os fumantes que não ultrapassam 20 cigarros por dia arriscam-se menos às enfermidades cardíacas do que os não fumantes. Isto na proporção de 19 para 35%.

Além disso, as pessoas que não fumam mais do que 11 cigarros por dia são menos expostas às doenças crônicas do que as não fumantes.

Entretanto, diz o relatório da equipe de Stewart que a sinusite e a hipertensão estão ligadas, numa percentagem elevada, ao cigarro, mesmo entre aquêles que fumam pouco e os que deixaram de fumar.

ALHO CONTRA INFECÇÕES

Em alguns casos o alho pode substituir, com vantagem, os antibióticos atuais, diz uma equipe de pesquisadores da Clínica Infantil do Instituto de Medicina de Sófia, Bulgária.

Excelentes resultados foram obtidos — assinala a equipe — com o uso de alho, por via oral, em crianças com infecções dos ouvidos, garganta e esôfago, depois de ter resultado ineficaz o tratamento com antibióticos.

RAIOS X REVOLUCIONÁRIO

Uma firma britânica desenvolveu um sistema de Raios X combinado com uma televisão de circuito fechado capaz de melhorar grandemente as imagens radiológicas.

O sistema foi projetado para explorar ao máximo uma revolucionária válvula de recepção de televisão, com excepcional sensibilidade à luz e amplo campo luminoso.

Segundo os fabricantes, agora será possível fazer exames mais minuciosos e precisos de órgãos como os pulmões, estômago e intestinos, e melhor diagnóstico de doenças cardíacas.

O nôvo equipamento é produzido pela Marconi Instruments Ltd., que tem sede em St. Albans, Hertfordshire, Inglaterra.

TELEVISÃO
FAUSTO WOLFF

O SINDICATO E OS ATÔRES DE TV

Marginalizados por muitos anos, os atôres do Rio de Janeiro resolveram unir-se num sindicato que lhes garantirá os direitos. De um modo geral, vivendo um pequeno mundo (saída do teatro ou da TV para um botequim noturno) a participação da classe teatral (e reúno os atôres que trabalham na TV, a maioria) limitava-se a deblaterar marxismo de *pocket-book* mal traduzido ou declarar-se de esquerda, direita, centro-meia-volta-volver. Mas, como dizia, pela primeira vez alguns atôres resolveram pensar com seriedade sôbre o papel que representavam na sociedade e compreender o valor da mercadoria que produziam e vendiam. Grande parte dêsse esfôrço deve-se ao ator Osvaldo Loureiro, que há anos vem lutando pela unificação da classe e, agora, começa a obter os primeiros resultados.

Recebi há dias uma circular assinada por Osvaldo Loureiro e aconselho todos os artistas e técnicos em espetáculos de diversões no Estado da Guanabara a lê-lo com atenção e — na medida do possível — procurar compreender a sua importância. Trato de publicá-lo, comentando-o para o entendimento geral:

- Os artistas e técnicos em espetáculos, até bem pouco tempo, estavam divididos como classe social. Isso, evidentemente, determinava prejuízos no encaminhamento de soluções de suas necessidades imediatas. Qualquer sindicato subdividido enfraquece, de imediato, o seu poder reivindicador. O jornalista não troca de sindicato quando trabalha fora da redação e nem os músicos passam para outra representação quando se empregam em estações de rádio ou TV. E não fazem isso porque têm unidade de formação e características específicas tanto do ponto-de-vista cultural como profissional.

- Com o advento da Lei 4 641, de 25-5-65 (já foi promulgada; falta apenas ser regulamentada) foram criados cursos obrigatórios de formação para ator, diretor, cenógrafo, cenotécnico, contra-regra e sonoplasta. Enfim, todos aquêles que elaboram, preparam, executam, operam, apresentam e complementam um espetáculo de diversão, seja no palco, no rádio, filmes ou na televisão. Para exemplificar, basta citar o artigo sétimo da lei acima: "Ator é todo aquêle que interpreta no palco, no rádio, em filmes ou na televisão personagens que compõem o elenco de um texto dramático". Nada mais justo e essa definição clara veio pôr fim a falsas decisões que atribuíam ao ator diversidade de enquadramento. No teatro era um, no rádio outro, no cinema um terceiro e na TV um quarto. Nada mais errado, pois o que se percebe na prática é que os principais atôres do teatro fazem sucesso na televisão, infelizmente, interpretando terríveis drogas. Alguns exemplos: Carlos Alberto, Sérgio Cardoso, Francisco Cuoco, Natália Timberg, Ioná Magalhães, Derci Gonçalves, Grande Otelo, Jardel Filho, Paulo Autran etc. etc. Logo, conclui-se o seguinte: se os atôres dividem seu tempo entre TV, rádio, teatro, cinema, basta-lhes um sindicato.

- A Comissão de Enquadramento Sindical, que é um órgão do Ministério do Trabalho responsável pela seleção de representações profissionais, decidiu, com inteligência rara, pois que de burocracia se trata, que "atôres, cenógrafos, cenotécnicos, contra-regras, artistas circences e, conseqüentemente, tôdas as funções conexas e complementares em espetáculos se reunissem sob uma única nomenclatura, ou seja, Sindicato dos Artistas e Técnicos em Espetáculos de Diversões do Estado da Guanabara, que ficou lavrada através da portaria ministerial".

- O ex-sindicato dos atôres teatrais, cenógrafos e cenotécnicos do Estado da Guanabara tratou de enquadrar-se dentro da realidade importa pela Lei 4 641 e, dando conseqüência à portaria ministerial que reunia a todos sob um único órgão congregador, promoveu uma assembléia extraordinária. Dela participaram todos os setores profissionais que promoveram uma completa reforma estatutária, atualizando-a e — ao mesmo tempo — adaptando os cargos da diretoria às novas atribuições. Os cargos ficaram assim discriminados: presidente, secretário, tesoureiro e mais os seguintes: diretores representantes dos interêsses profissionais em teatro, cinema, rádio e TV, circo e variedades. Como se vê, um mesmo organismo mas com setores definidos.

- Eis a primeira diretoria que já tomou posse: presidente — Osvaldo Loureiro Filho; secretário — Leina Crespi; tesoureiro — Leônidas Mazuris e diretores dos interêsses profissionais em teatro, cinema, rádio, TV, circo, variedades, respectivamente, Cecil Thiré, José Lewgoy, Augusto César e Fred Vilar.

- O presidente Osvaldo Loureiro elaborou, em assembléia, um programa de trabalho para ser pôsto em prática com urgência e que passou a expor e comentar:

Sindicalização total dos artistas e técnicos em espetáculos;

Encaminhamento imediato de modificação a ser feita na Lei Orgânica de Previdência Social no que diz respeito à aposentadoria dos artistas, bem como à prestação de benefícios por parte do Instituto Nacional de Previdência Social. A razão é simples: a lei obriga que, antes de aposentar-se, o artista seja obrigado a contribuir ininterruptamente durante os cinco últimos anos. Ora, até hoje ninguém conseguiu fazer isso, pois que é pràticamente impossível, uma vez que nem sempre o artista tem emprêgo e sem êste como pagar a Previdência Social? Jaime Costa, por exemplo, morreu sem gozar os benefícios da aposentadoria e tinha muito mais de 30 anos de teatro.

- Participação direta da classe, através do sindicato, na elaboração do decreto regulamentar da *programação ao vivo* que diz respeito direto aos interêsses profissionais dos artistas.

- Divulgação para urgente debate do anteprojeto do código regulador do direito do autor e direitos conexos, o qual estabelece o direito do intérprete e da criação artística. Em têrmos de TV (como, aliás, ocorre no mundo inteiro), um programa de televisão, cujo video-tape é apresentado em outras cidades e Estados, não deve auferir lucros apenas à estação que o vendeu, mas, também, aos atôres, técnicos, cenógrafos que colaboraram para a sua execução. Exemplo: uma novela representada no Rio é vendida para São Paulo. Isso significa um nôvo patrocinador e outro público telespectador. Os realizadores da novela, entretanto, nada recebem — por enquanto — pelo videotape apresentado em São Paulo, Pôrto Alegre, Recife ou qualquer outra localidade. Tenho certeza, entretanto, que os atôres que trabalharam na novela norte-americana *A Caldeira do Diabo*, atualmente sendo apresentada no Rio, receberam uma compensação monetária por essa transação comercial. Aliás, esta lei já foi aprovada há muitos anos nos EUA.

- Encaminhar e fiscalizar o registro profissional de todos os artistas e técnicos em espetáculos.

- Criar um fundo de desemprêgo para artistas e técnicos.

- Reivindicar a formação de um grupo de trabalho ao Ministério do Trabalho para a regulamentação profissional do artista e técnico em espetáculos, focalizando a contratação, os diversos ângulos, tais como as condições de trabalho, os horários etc.

- Desdobramento da sede social do sindicato, localizando um setor no Centro e outro na Zona Sul, convenientemente aparelhados com departamento jurídico permanente, consultório médico, agência de colocação e uma bem aparelhada secretaria à altura dos novos e importantes encargos.

- Incentivar a instalação de sindicatos de classe em todo o território nacional (aliás, já iniciada em Pôrto Alegre, Curitiba, Belo Horizonte e Recife). Readaptação imediata e completa do sindicato de classe em São Paulo.

- Organizar, para princípio do ano vindouro, o Encontro Nacional de Artistas e Técnicos em Espetáculos, quando serão debatidos projetos que comporão um plano de política cultural em relação ao teatro, cinema, rádio e TV, a ser encaminhado ao Govêrno.

- Por enquanto, o Sindicato tem em Osvaldo Loureiro o seu grande batalhador. É preciso, agora, que os artistas e os técnicos unam-se em tôrno do seu programa, pois se esta chance não fôr aproveitada, muitos anos se passarão antes que os profissionais do teatro, cinema, rádio e TV reúnam-se sob um mesmo órgão para um sério trabalho conjunto.

P. S. — É preciso lembrar, no entanto, que já existe, devidamente regulamentado, o Sindicato dos Radialistas, cujo Presidente é o Sr. José Benedito de Assis. Seria interessante encontrar uma fórmula conciliatória, a fim de evitar divisionismos inúteis.

Panorama das letras

PINTURA AO POVO — Com apresentação do crítico de arte Flávio de Aquino, agora integrado na direção da emprêsa, Bloch Editôres revolucionam o mercado de arte com a apresentação, em tôdas as bancas e livrarias, da série **Obras-Primas da Pintura Moderna**, em álbum de luxo que reúne inicialmente reproduções de telas famosas de Degas, Cézanne, Modigliani, Gauguin, Vicent, Utrillo, Renoir, Chagall e Lautrec, ao preço irrisório de NCr$ 5,00.

* * *

DEZ CONTOS — Aguinaldo Silva, o jovem autor pernambucano que, muito cedo, chamou a atenção da crítica e do público para o seu talento, está nas livrarias com uma obra nova: Dez Histórias Imorais, lançamento da Gráfica Recorde Editôra, em sua coleção Mirante.

* * *

DE HOMOSSEXUAIS — De James Baldwin, a Editôra Civilização Brasileira lança, em tradução de Afonso Blacheyre, com inteligente apresentação de Paulo Francis, a novela **Giovanni**, uma história de homossexuais, na qual o autor penetra a fundo nas intimidades do homem. Trata-se de um Baldwin bem diverso daquele negro reivindicatório dos direitos de sua raça, revelado em obras anteriores.

* * *

POLICIAL DE CLASSE — Plantão Fatídico, de Laurence Oriol, editado por José Olímpio, na tradução de Gulnara Lobato de Morais Pereira, é um policial de alta classe, com muito suspense e emoção. Êsse livro obteve na França o Grande Prêmio de Literatura Policial.

* * *

UM BELO ALBUM — Com fotos e desenhos do autor, a Editôra Civilização Brasileira nos oferece o belo álbum **Igrejas Barrôcas do Rio de Janeiro**, de Benjamim de A. Carvalho, em nobre apresentação gráfica, que foge ao padrão tradicional da editôra. O livro é, ao mesmo tempo, um ensaio e um guia sôbre a influência do barroco na antiga capital brasileira.

* * *

PEREGRINO E ASCENDINO — As Edições de Ouro reeditam dois nomes consagrados: Peregrino Júnior e Ascendino Leite. A Mata Submersa, de Peregrino Júnior, traz introdução de Ivã Cavalcânti Proença: "As histórias curtas em A Mata Submersa são daquelas que contêm o profundo sem fugir à simplicidade". De Ascendino Leite, diz Afrânio Coutinho, no prefácio de O Salto Mortal: "A obra romanesca de Ascendino Leite, como tôda obra de escritor, se caracteriza, antes de mais, pelo aspecto formal, vazada que é numa expressão direta, clara, enxuta, sóbria, adequada justamente à sua técnica novelística, que foge ao realismo do pormenor e ao descritivismo, em benefício da sugestão e da meia-tinta".

* * *

UM CLÁSSICO — Se há personagem cuja popularidade desafia o tempo, é êle Jean Valjean, o herói de **Os Miseráveis**, criação romântica do gênio de Vitor Hugo, surgido quando o romance realista de Flaubert já havia dominado o cenário da ficção francesa, em 1862. Êsse belo caráter de homem que se imola para impedir o sacrifício de um inocente, volta agora ao convívio do leitor brasileiro, na edição em série que a Edameris lançará do livro. O primeiro volume sai com capa de Alceu Saldanha Coutinho. Tradução e notas de Frederico Pessoa de Barros.

* * *

"ENSINO" NOS EUA — O sistema de ensino superior nos Estados Unidos não se assemelha ao de nenhum país do mundo civilizado. É uma organização sui generis, derivada de fontes diversas, seguindo tradições diferentes. Êsse assunto é analisado num recente lançamento das Edições Bloch, Ensino Superior Americano, de H. S. Brown e L. B. Mayhew, professôres e teóricos que visam mostrar, de um plano geral, o funcionamento da escola superior nos EUA, seus meios e seus fins. Tradução de Márcio de Albuquerque Suzano. Capa de Hélio Santos.

* * *

UM MARIDO — Livro situado na série de romances finais escritos por Dostoievsky, **O Eterno Marido** dá continuidade à impressionante galeria de tipos humanos recriados pelo mais famoso romancista russo. O público brasileiro tem agora o texto completo da obra, em formato de bôlso, com ótima apresentação gráfica. Tradução de Marina Guaspari, em lançamento das Edições de Ouro.

* * *

O COLEGA PEDRO — A obra de Hélio Viana ocupa posição de primeiro plano nos estudos históricos brasileiros, pela riqueza da documentação e pelo agudo senso com que o historiador examina os fatos. É de sua autoria o recente livro D. Pedro I, Jornalista, em que a figura de nosso primeiro Imperador aparece sob um ângulo até então não aprofundado. Como diz o próprio autor, o trabalho tem muita importância "para o melhor esclarecimento da História da Regência e do Reinado do Proclamador da Independência e Fundador do Império" Volume da coleção Estante Histórica, da Melhoramentos.

Panorama do teatro

"IRMÃ GEÓRGIA" EM ENSAIOS — A Companhia Teresa Raquel iniciou na semana passada os ensaios da peça O Assassinato da Irmã Geórgia, *de Frank Marcus, em tradução de Millôr Fernandes. O espetáculo será dirigido por Maurice Vaneau que aborda assim um nôvo texto inglês contemporâneo, depois do seu bem sucedido trabalho em* O Ôlho Azul da Falecida *— e no elenco estarão Iracema de Alencar, Lourdes Maia, Vera Gertel e Teresa Raquel. Os cenários serão de Túlio Costa e os figurinos de Ninete van Vüchelen: uma dupla das mais respeitáveis. A estréia, no Teatro Gláucio Gil, está prevista para o mês de setembro.* The Killing of Sister George, *que alcançou grande êxito em Londres, é definida pela empresária-atriz Teresa Raquel como uma tragicomédia, onde o autor faz uma gozação ao fanatismo do público em relação à telenovela e mostra a solidão em que vivem os seus ídolos. A peça aborda também o problema da relação homossexual da mulher, e chegou a ser definida por um crítico londrino como o* pendant *feminino de* Queridinho.

"ÁLBUM", AMANHÃ — Problemas de última hora forçaram mais um adiamento da estréia de *Álbum de Família*, de Nélson Rodrigues, no Teatro Jovem, que estava marcada para têrça-feira passada. O lançamento está agora programado — definitivamente, segundo afirma o diretor Cléber Santos — para a noite de amanhã, quando o espetáculo será apresentado a uma platéia de convidados do autor.

"ÉDIPO" NO CONSERVATÓRIO — Durante tôda esta semana, o Conservatório Nacional de Teatro está apresentando a prova pública de seus alunos, realizada com Édipo Rei, *de Sófocles. Esta é, sem dúvida, uma interessante oportunidade para aquêles que viram* Édipo Rei *no Teatro República de compararem a encenação de Flávio Rangel com uma versão completamente diferente — embora, é claro, levando em conta os respectivos propósitos de uma prova de alunos e de um espetáculo totalmente profissional.*

SEMINÁRIO COM FERNANDA — A sessão de amanhã do I Seminário de Dramaturgia Carioca, promovido pela Secretaria de Turismo, promete ser particularmente interessante. A peça a ser lida é *O Bastante e o Demasiado*, de Ari Chen (cujo *Sétimo Dia* anuncia duas últimas semanas no Teatro João Caetano, mas poderá ir a São Paulo em seguida). Entre os intérpretes-leitores estarão Fernanda Montenegro e o crítico Fausto Wolff. A sessão será realizada num local e num horário diferentes dos de costume: Teatro Gláucio Gil, à meia-noite.

PORTUGUÊSES PREPARAM "ANTIGONA" — O Teatro da União Portuguêsa dos Estudantes no Brasil anuncia para breve uma realização ambiciosa: a apresentação de Antigona, *de Sófocles, em tradução de Júlio Dantas. O espetáculo, que está sendo dirigido por Sousa Bento, estreará no próximo mês em Petrópolis, a convite da Prefeitura local. Os detalhes da temporada no Rio estão ainda em estudos.*

ESTUDANTES PREPARAM FESTIVAL — Alunos da Escola de Teatro Martins Pena promoverão um Festival, ao qual deram o nome de Festival Delorges Caminha, na tentativa de despertar o interêsse das autoridades para a regulamentação da Escola. No programa, que terá início no dia 4 de agôsto e se prolongará até o dia 8, estão previstas as encenações dos textos: *Oração para uma Negra*, de Faulkner; *Quarto de Empregada*, de Roberto Freire; *Os Malefícios do Tabaco*, de Tchecov; *Menina Casadoira*, de Ionesco; e *Nunca Pensei que Fôsse tão Fácil Matar*, de Malu de Ouro Prêto.

JOSÉ CARLOS OLIVEIRA

NO TEATRO

Agora que a temporada teatral carioca atinge uma intensidade verdadeiramente cosmopolita (adeus, Paris...), a gente não sabe por onde começar. Pelo Édipo? *Bem, êsse eu já vi.* Dois Perdidos numa Noite Suja? *Esqueci de ver quando estava no Centro da Cidade, mas sábado estarei firme no Teatro de Arena.* Os Corruptos? *Sexta-feira.* Gildinha Saraiva? *Hoje.* Volta ao Lar? *Domingo à noite ou têrça-feira que vem. E assim por diante — sem esquecer o* Diamante do Grão-Mogol, *de Maria Clara Machado, cujo teatro infantil sempre consegue agarrar os adultos pelo rabo. Assim, construímos em nossa agenda um programa de turista que passa uma semana em determinada cidade exclusivamente para ver o que está sendo levado nos teatros. O Rio civiliza-se!*

Comecemos com Queridinho, *cuja carreira se iniciou recentemente no Teatro Princesa Isabel. Aqui estamos — têrça-feira, nove e meia da noite. Teòricamente, o teatro devia apanhar meia casa, conforme se dá nas têrças-feiras. Mas não: está quase totalmente ocupado. Platéia jovem, circunspecta, deslumbrada com êsse ritual a que o brasileiro só agora se habitua realmente. Devia haver uma lei (incluída entre os direitos do homem, talvez) obrigando tôdas as pessoas a irem ao teatro um dia sim, outro não. Bem, o espetáculo vai começar.*

Jardel Filho e Sérgio Viotti no palco, direção de Martim Gonçalves. Charles Dyer (Jardel) e Harry Leeds (Sérgio) já iniciam uma longa sessão de dilaceramento, numa barbearia suburbana de Londres. São dois homossexuais, envelhecidos e envilecidos, diante dos quais uma nova, extrema situação se apresenta. O pobre Charles andou dando vexame e, nesse domingo ao findar a noite, recebe uma intimação policial. Desesperadamente, às custas da flagelação moral do companheiro, Charles procura manter-se na altura orgulhosa e feroz em que sempre viveu; mas a todo instante desmorona, chora, pede socorro, lembra um passado imaginário de imaginário Charles Dyer-grande ator... É horrível, grotesco, engraçado, comovente, insuportável. Jardel Filho compõe o seu personagem com uma riqueza de detalhes, uma paixão, uma inteligência incomparáveis. Sérgio Viotti, com uma espécie de inevitável mas sincera generosidade, mantém-se no mesmo nível, porém discreto e lamentável como o herói que representa; tôdas as honras enfeitam Jardel.

Há certos momentos no teatro que não se repetem nunca mais. Olhem que eu sou um homem muito chato e não gosto muito de elogiar as pessoas, sobretudo quando se trata de mexer numa área exclusiva de peritos e esnobes em geral. Mas é preciso dizer com tôdas as letras: nunca mais haverá um Charles Dyer como Jardel Filho.

GALERIA DE ARTE, UMA RAZÃO PARA FICAR

Gente jovem e talentosa que mora em cidade do interior, não vê a hora de acabar o colégio para escapar ao tédio da fórmula cinema-footing *na praça e buscar na cidade grande oportunidade de produzir. Em Juiz de Fora, entretanto, foi criado há dois anos um estímulo para ficar: a Galeria de Arte Celina.*

Transformada em pouco tempo no verdadeiro centro cultural da Cidade, a Galeria é não só o lugar aonde se vai ver exposições como também assistir a peças teatrais ou filmes de arte, adquirir livros novos ou ainda bater papo com críticos, artistas e escritores do Rio, São Paulo ou Belo Horizonte, que lá realizam freqüentemente cursos e conferências.

O alto padrão da exposição inaugurada anteontem — 40 Gravadores Nacionais e Estrangeiros —, uma mostra que inclui obras de Picasso, Chagall e Morandi, revela o grande desenvolvimento conseguido em pouco tempo pela galeria que, começando por exibir apenas obras de artistas locais, já expôs, em dois anos, trabalhos de mais de quarenta artistas como Sigreccia, Fayga Ostrower, Scliar e Di Cavalcânti e organiza atualmente exposições itinerantes que deverão percorrer tôda a Zona da Mata.

Fani Maria, diretora administrativa da Galeria, tem grandes planos:

— Nosso sonho é sermos reconhecidos como Fundação Cultural, forma muito mais adequada à multiplicidade das atividades que realizamos. O ano passado, a Galeria realizou cêrca de 35 sessões de cinema de arte, promoveu o lançamento de dois livros de autores mineiros, deu cursos sôbre o barroco e conferências sôbre teatro, música, arquitetura e cinema e ainda foi a responsável pela apresentação do espetáculo Liberdade, Liberdade.

OS CORONÉIS SEM EDUCAÇÃO

O movimento de boicote à Grécia continua, em todos os pontos da Europa e dos Estados Unidos, onde existam artistas livres, exilados voluntária ou involuntàriamente pelo govêrno atual de seu país. Irene Papas, a extraordinária atriz grega (de Zorba, *de* Electra), *declarou, em Paris, esta semana: "É preciso boicotar a Grécia. Seus dirigentes atuais são pequenos coronéis sem educação. Que os artistas trabalhem fora de lá; que os homens de negócios se desinteressem dêsse país; que os pintores, escultores, escritores e músicos recusem quaisquer apresentações de suas obras na Grécia; enfim, que os turistas escolham outros países para passar suas férias."*

O apêlo de Irene Papas conseguiu uma grande repercussão. E o movimento de boicote, assim, ganha volume e continua.

LÉA MARIA

PASCOAL NOVAMENTE

Com a aposentadoria do Embaixador Francisco D'Alamo Louzada não será aberta vaga na carreira de embaixador. O Embaixador Pascoal Carlos Magno, que está agregado, voltará aos quadros. Pascoal tem cêrca de quatro anos de carreira e deverá concluí-la em um pôsto no exterior.

TRANSAÇÃO

Os Irmãos Vitale (direito autoral, companhia de discos, fábrica de vitrolas, gráficas, editôra) construíram, em São Paulo, estúdios moderníssimos, para a sua fábrica de discos — a Copacabana. Venderam o estúdio do Rio (na Av. Rio Branco, 43) a um grupo de autores da SBACEM. Preço da venda: noventa milhões de cruzeiros antigos. Pagamento: três milhões por mês a perder de vista.

AS NOSSAS SEMANAS

Em novembro passado, o crítico Alex Viany escreveu uma carta à Embaixada da Tcheco-Eslováquia, no Rio, oferecendo, pela Associação Brasileira de Autores de Filme e pela Difilm, a realização de duas Semanas do Cinema Brasileiro em Praga e em Bratislava. Há poucos dias recebeu resposta: o Sr. Eduard Heiss, diretor da Filmexport procurou a nossa Embaixada em Praga para dizer que se interessa pela realização das Semanas. Condições: não exibir *Selva Trágica, Vidas Sêcas, Deus e o Diabo* nem *Os Fuzis*, filmes que já estão superexibidos na Europa.

LARANJAS PARA FORA

O Ministro da Economia Rural do Senegal chega ao Rio no dia 31. Vem acompanhado da mulher e de um secretário, para estudar a importação de laranjas do Brasil, além de solicitar também bôlsas-de-estudo de Agronomia para jovens senegaleses. O Ministro fará mais: estudará o plantio e a colheita do amendoim. Tudo isto, em sete dias.

OS FRANCESES DA TEMPORADA

Desembarcam hoje, no Rio, alguns dos artistas franceses que vêm participar da temporada lírica. Único elemento brasileiro do grupo: Maria da Aparecida. O diretor: Henri Doublier, velho conhecido do Brasil. E os demais: Jacques Pernoo, Cécile Demay e Geantet, que chegam no dia 29. Claude Nollier, Romanioni, Georges Liccioni, Henry Peyrottes, Albert Lance — primeiro tenor da Ópera de Paris — e Boris Carmelli completam o grupo.

Do programa da lírica francesa constam três espetáculos: *Fausto, Manon* e *Jeanne au Bucher*.

MISSÃO

A TV Excelsior do Rio mandou um emissário especial a São Paulo para contratar a cantora Elis Regina e a apresentadora Hebe Camargo a quem queria exibir em dois superprogramas especiais. Foi impossível: ambas pertencem ao enorme *cast* da TV Record de São Paulo e são exclusivas para todo o Brasil.

MISTÉRIO EM RECIFE

Há cêrca de um ano o Sr. Evaldo Amorim foi afastado da chefia do Departamento de Engenharia da Caixa Econômica Federal de Pernambuco, a fim de responder a inquérito administrativo. Hoje, estarrecidos, os pernambucanos vêem o Sr. Amorim nomeado e em pleno exercício de suas funções, como delegado regional do Banco Nacional da Habitação.

Ninguém entendeu.

FIM DE SEMANA EM CURITIBA

Conversou-se assuntos de interêsse, durante o almôço oferecido, domingo passado, pelo Governador Paulo Pimentel e Sr.ª, em homenagem ao Sr. Horácio Coimbra, Diretor do IBC, que passava o final da semana em Curitiba. O Governador comentou a popularidade do Presidente Costa e Silva em seu Estado. E disse: "Se houvesse eleição direta, êle ganharia fácil, aqui, no Paraná." Depois, falou sôbre o orçamento do Estado, que está equilibrado. E à sobremesa, observou, entusiasmado, que a sua experiência, levada a efeito junto com a sua mulher, D. Ivone, no sentido de proporcionar melhores condições de vida a grupos da comunidade, está indo de vento em pôpa: a Vila Feliz, a primeira comunidade instalada nos arredores de Curitiba, reúne velhos, adultos, crianças, que se governam a si mesmos. O êxito, na opinião do Governador, é tanto, que outras *vilas felizes* devem surgir, dentro em breve, no Paraná.

PICADINHO

- A inauguração da nova sede do Banco Monteiro de Castro será no dia 31.
- **No quarto da ex-vedete Luz del Fuego, uma peça que impressionava: um quadro de grandes dimensões, com um desenho detalhado de um grupo de cobras passeando num terreno baldio...**
- O Nino, restaurante, recebeu, no último final de semana, mais de 800 pessoas. Dentre elas, mais da metade era de turistas dos Estados.
- **Aliás, o turismo interno, neste mês de julho, ao que parece, bateu todos os recordes. Trata-se de um movimento que não merece nenhuma atenção das autoridades competentes e que no entanto significa uma circulação de dinheiro, para a Cidade, bem maior do que a de turistas estrangeiros.**
- No Petit Clube, numa dessas noites, jantando com a família, o Senador Nei Braga.
- **Elza Amaral, agora, está trabalhando como modelista da Exposição.**
- Ibraim Sued, no dia 18 de agôsto, completa (e festeja) 1 ano de seu jornal na televisão. Haverá coquetel (muito **fechado**) para 300 pessoas. Nessa noite, o coquetel será o jornal.
- **Sousa, o único cabeleireiro de homens do Rio (localizado, naturalmente, na folclórica Ipanema), vai entrar de férias.**
- E Helena Costa — a popular filha de Lúcio Costa — não viaja, êste ano, para a Europa. Em 10 anos é a primeira vez que Helena não vai passar o verão em Saint-Tropez.
- **Ivã Serpa encontra-se diante de um dilema: ceder ou não mais ceder seus trabalhos para exposições fora do Rio. Pelo menos até resolver o problema de indestrutibilidade dos materiais. As esculturas de madeira que êle enviou para a Bienal da Bahia voltaram quebradas, causando-lhe enorme prejuízo.**
- Aurora Miranda estará amanhã no Patrimônio Histórico Estadual em companhia de Ricardo Cravo Albim, selecionando as peças contidas no acervo de 22 baús ali guardados, para a exposição que terá lugar no Museu da Imagem e do Som no próximo dia 10 de agôsto, inaugurando o Museu Carmem Miranda.
- **Sérgio Lima, que é o conservador do Patrimônio Museu Histórico Nacional, é agora o nôvo diretor do Museu da Cidade.**
- A Companhia Hidrelétrica do São Francisco adquiriu um computador eletrônico para fazer o pagamento de seu pessoal. Com isso, a Usina de Paulo Afonso pretende economizar 50% em suas despesas operacionais.
- **Nélson (seu talão vale um milhão) Mufarrej agora é banqueiro e um dos diretores do Banco de Crédito Nacional. Esta semana, em companhia de Pedro Conde, de São Paulo, o ex-Secretário de Finanças da Guanabara recebia os convidados para o coquetel com que seu Banco inaugurou uma nova agência, em São Cristóvão.**
- O Encouraçado Botequim, uma das barracas da Guanabara na Feira da Providência, está convidando para o desfile de modas e show de iê-iê-iê que será promovido em seu benefício, no próximo dia 11, às 21h, na Boate Caique, no Iate Clube.
- **Dois Perdidos numa Noite Suja, que voltou ao cartaz no Arena de Copacabana, lotou a platéia anteontem, e reuniu muita fente de teatro: Maria Clara, Tônia Carrero, Norma Bengell, (anunciando sua atuação numa peça de Brecht, que será dirigida por Fauzi Arap, com Gilda Grillo e Carlos Krober no elenco), Teresa Sá.**
- Próximas atrações: a leitura da peça de Ari Chen, **O Bastante e o Demasiado**, no dia 6, no Teatro da Praça. A leitora: Maria Fernanda, que já está de volta da Alemanha.
- **Outra atração: na noite do dia 7, D. Ema Negrão de Lima entregando os prêmios Molière.**
- Terceira: a chegada do Governador do Estado da Virgínia, Hullet C. Smith, no dia 3. Vem em visita particular e será homenageado com festa na Embaixada dos Estados Unidos.
- **Quarta atração: o lançamento de um disco compacto duplo, de Jandira Negrão de Lima Costa (ela estará presente), no Casa Grande, no dia 24 de agôsto. O disco contém quatro músicas de sua autoria. E a renda obtida com a venda da noite reverterá em benefício da Colméia.**
- Os hippies americanos que estão no Rio já foram assistir a **Dois Perdidos Numa Noite Suja** três vêzes. Adoram o espetáculo e ficam fascinados com o talento de Fausi Arap, a quem consideram especialmente parecido, em cena, com Harpo Marx.
- **Definitivamente esgotados os ingressos para assistir ao desfile de Cardin no Rio. O preço por pessoa é de 50 cruzeiros novos.**
- Depois do sucesso do coquetel para Gildinha Saraiva, a boate El Cordobés está entrando na faixa de local predileto para comemorações. A Iberia já reservou a noite de 2 de agôsto para promover a sua **Noite Flamenga**.
- **Janet Dequech e Ludmila Popov estão iniciando mais um curso intensivo para formação de recepcionistas especialmente treinadas para conferências e exposições internacionais. O curso se realiza na Câmara de Comércio Latino-Americana; seu início está marcado para segunda-feira que vem.**
- No dia 26 o Conselheiro da Embaixada dos Estados Unidos e senhora Ricard Lorden recebem para coquetel em homenagem ao Presidente da Esso, George Potts, que se despede do Brasil.
- **Nélson Carneiro, o Deputado, pelo que dizem, anda tão abalado com o que, parece, será o desfecho do incidente que provocou, há semanas, na Câmara, que está pensando até em retirar-se da política. Ficaria apenas na sua banca de advogado.**
- Nilson Pena acrescenta aos seus talentos de cenógrafo, figurinista, decorador e crítico de ballet, o de pintor. Sua exposição está marcada para o dia 3 de agôsto, na Galeria Cantu. São 54 telas e mais sete trabalhos que mostram figurinos e cenografias para **shows**, teatro e **ballets** que êle realizou ao longo de sua carreira.
- **Na Travessa do Ouvidor existe uma pequena livraria — Mestre Jou — que tem por especialidade a venda de todos os livros da editôra argentina Emecé, que edita, inclusive, todos os livros de Jorge Luis Borges. Quando chegam remessas de 30, 40 volumes de Borges, em dois dias esgotam-se os pequenos estoques. Enquanto isto, o escritor que hoje é traduzido para quase tôdas as línguas, apesar de vizinho nosso, é ignorado pelas editôras nacionais.**

ÉDIPO-REI
HOJE, ÀS 17H E 21H30M
TEATRO REPÚBLICA — Tel.: 22-0271

Academia Brasileira de Letras elogia o Suplemento do Livro

"Ao celebrar-se o primeiro aniversário do **Suplemento do Livro** quero congratular-me com o JORNAL DO BRASIL em nome da Academia Brasileira de Letras".

AUSTREGÉSILO DE ATHAYDE
(Presidente da Academia Brasileira de Letras)

Um ano divulgando livros e informando o leitor.
Suplemento do Livro

SERVIÇO FEMININO 1967

☆ LISTRAS IMENSAS EM CORTINAS

No tempo da II Guerra Mundial, o new-look para cortinas e estofados era a padronagem de listras, que causou polêmicas nos círculos de decoração. Depois veio o ciclo pastoral, o da arte abstrata, o provençal e, ùltimamente, o da art-nouveau. Agora surge de nôvo a fase de listras, só que gigantes, ultracoloridas e contrastantes. Já não há mais motivo para discussões, uma vez que a largura não chega a intervir de maneira negativa na vista. Uma concepção moderna para quem já cansou de ver flôres e formas geométricas.

☆ ROSA TATUADA CHEGA NO VERÃO

Só que esta não é exatamente a de Ana Magnani. A rosa será o **leitmotiv** da tatuagem jovem que é a grande bossa do momento na Europa e Estados Unidos. A técnica de aplicação é simples, sem necessitar dos dolorosos princípios da arte oriental. São decalcomanias feitas com **vynil** e que saem com aplicação de creme de limpeza. Os motivos explorados variam entre caras de bonecas da década de 20, serpentes maquiavélicas, anjos barrocos, flôres, frutas, frases de protesto. A rosa, no entanto, será o símbolo adotado para exportação, não só por sua mensagem poética como também por suas implicações publicitárias em tôrno do filme com o mesmo nome.

☆ CORAÇÃO DE MÃE ENGANA

Médicos húngaros da Clínica Obstétrica da Universidade de Budapeste estão pesquisando a relação existente entre o pêso dos bebês prematuros e o tamanho dos corações das parturientes. Em 561 mulheres examinadas, ficou provado que se o coração da mãe fôr volumoso, o pêso da criança é menor que o normal, isto é, inferior a 3 500 kg. Acreditam os especialistas húngaros que uma das causas do parto prematuro é o tamanho do coração da mãe e que as mulheres com um coração pequeno têm menor possibilidade de dar à luz antes do prazo normal. Para reduzir a freqüência dos nascimentos prematuros e a morte dos recém-nascidos, os médicos húngaros recomendam a radiografia do coração das gestantes e um repouso controlado no período da gravidez.

☆ HUGO INAUGURA "BOUTIQUE" EM IPANEMA

O costureiro Hugo Rocha aderiu ao estilo **boutique**, inaugurando nos próximos dias suas novas instalações, seguindo a linha moderna de Carnaby Street. É a moda-bossa enriquecida com a sua experiência de alta costura, acessível a um número maior de mulheres. A lojinha vai ter características próprias, como serviço de discoteca, drinques, um meio têrmo entre bar e casa de modas. O horário vai-se estender até meia-noite, costume que já está sendo adotado em algumas lojas cariocas.

☆ JB SORTEIA BÔLSAS ENTRF AS LEITORAS

O JORNAL DO BRASIL vai sortear entre suas leitoras duas bôlsas para o Curso de Preparação para o Lar, da PUC. As interessadas podem fazer suas inscrições na Rua Humaitá, 170, escolhendo entre dois horários: o diário pela manhã e um especial aos sábados à tarde. A duração de ambos os cursos será de 4 meses, que as sorteadas farão sem despesa alguma de taxas ou matrículas. O sorteio vai ser realizado no dia 5 de agôsto próximo.

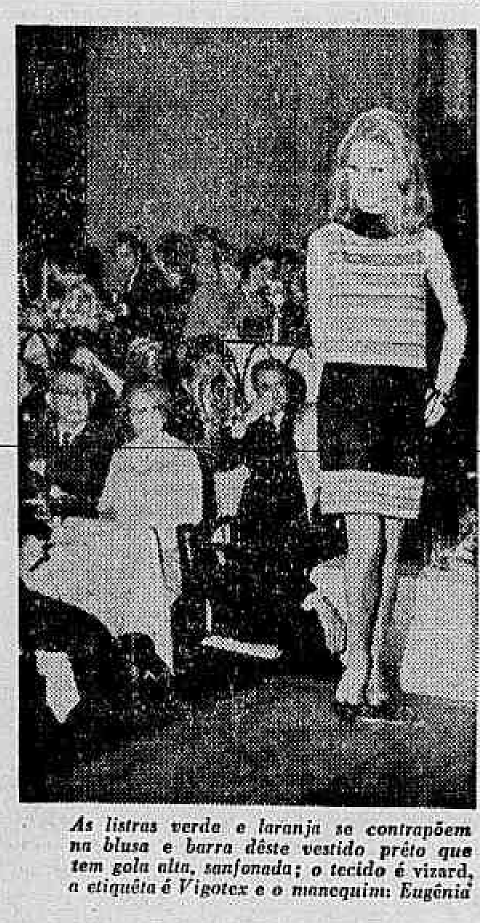

As listras verde e laranja se contrapõem na blusa e barra dêste vestido prêto que tem gola alta, sanfonada; o tecido é vizard, a etiquêta é Vigotex e o manequim: Eugênia

DÉCADA DE 20 FAZ VERÃO NA VIGOTEX

A Vigotex apresentou no último sábado, no Golden Room do Copa, o desfile da sua coleção primavera-verão-68, composta de trajes femininos e camisas masculinas. Os manequins Paula, Norá, Eugênia e Aldo apresentaram os modelos que, em linhas gerais, determinam os seguintes lançamentos: os novos tecidos — vizard, vigel *e* rondele *— a permanência do sanfonado, em detalhes ou em todos, as estamparias assimétricas com temas vegetais, as listras desproporcionais usadas em profusão, as côres laranja, roxo, verde, azul e vermelho combinadas constantemente.*

A linha liberty, *da década de 20, foi redescoberta pela Vigotex para a linha feminina, que tem como detalhes os decotes cavados junto ao pescoço, a estilização (moderninha) do marinheiro, os vestidos camisetas ou com cintura baixa e saia godê. A linha masculina é dividida pela sobriedade das camisas listradas e o arrôjo das estamparias modernas.*

PASSARELA

Gilda Chataignier

●●●●●●●●●●●●●●●●●●●●●●●●●

COLEÇÕES DE OUTONO-INVERNO 68 (I)

DA TARTARUGA À TAPIOCA TUDO É VÁLIDO EM PARIS

Celina Luz

Oitocentos enviados especiais de tôdas as partes do mundo, mais correspondentes que moram na França e os próprios franceses estão concentrados em Paris, desde a última segunda-feira que marcou o início das apresentações dos grandes costureiros, com suas coleções para o outono-inverno de 67.

Para êste *show*, considerado o mais caro de todos, os vinte grandes dispensaram milhões, que se multiplicarão muitas vêzes depois que a imprensa internacional lhes dedicar suas manchetes durante vários dias. A expectativa, como sempre, é grande. O segrêdo também. Mas apesar disto, já se sabe alguma coisa. Por exemplo:

AS ÚLTIMAS BOSSAS

* Christian Dior escolheu o azul de inverno, meio acinzentado, luminoso, como base de suas criações; * Pierre Cardin não viajou sòmente por prazer: trouxe de Hong-Kong peles maravilhosas e muito *corte imperial*. Fora disso, a coleção será mais ousada que nunca; * Guy Laroche anunciou o *double-look*, mas não se sabe até agora onde estará localizado êsse duplo, se nas golas, nos *basques* ou ainda nas costas; * Jacques Heim fará sensação com os decotes que seguem ou não a linha bronzeada do corpo de seus manequins recém-chegados das férias; * Castillo será mais friorento que os outros. Previu chapèuzinhos peruanos, de tricô, botas e meias muito macias; * Jeanne Lavin procura o efeito nas jóias e nos sapatos; * Carven preferiu os detalhes em verniz e chinchila, combinando com os chapéus ou penteados, e seus cintos de verniz, camurça e cetim terão fivelas em brilhante; * O *Capitão* Molineux continua prudente, recusando-se a fazer pronunciamentos na guerra dos comprimentos das saias. Apresentará conjuntos que já estão sendo chamados de *dois andares*; * Ted Lapidus, o costureiro mais jovem, adora o brilho do alumínio que, segundo as previsões, está utilizando em profusão para enfeitar as suas criações; * Jacques Esterel celebrará seu acôrdo com o Govêrno da Bulgária, apresentando em sua coleção vinte modelos franco-búlgaros, que serão usados por manequins vindos de Sófia; * Madeleine de Rauch inspirou-se nos cisnes que vivem nos canais de sua moradia, um antigo moinho do Castelo de Chantilly, para guarnecer seus modelos de plumas brancas e negras; * Lola Prussac escolheu a *velha* Inglaterra e apresentará *tweeds*, veludos e xadrêzes, para o dia, e criações langorosas, para a noite.

MANEQUINS

* Nina Ricci escolheu como novos manequins môças de tradicionais famílias de diversos países, que têm como *hobby* ocupações tais como pintura, decoração, canto etc...; * Bettina, para abrir a coleção de Chanel, teve que emagrecer cinco quilos; * O nome de uma das novatas de Cardin é Vírgula. As outras três são australianas; * Jacques Heim perdeu sua mais nova apresentadora de moda para Jean-Luc Godard, que escolheu Christine Ghueho, de 17 anos, para trabalhar em seu próximo filme, *Evangelho 70*; * Guy Laroche quer que seus manequins tenham a tez clara, e manda colocar camadas de pó branco, várias vêzes por dia, dos pés à cabeça das meninas bronzeadas; * Phillipe Venet contratou uma peruana que se chama Tapioca; * Molineux lançará uma finlandesa e também uma pára-quedista espanhola, que usará peruca por causa de seus cabelos cortados rente.

ACESSÓRIOS E MAQUILAGEM

* Os sapatos que terão as gáspeas bem altas, tanto em Dior como em Charles Jourdan e outros, tiveram seu estilo chamado de *eclesiástico*; * O verniz é muito empregado ainda; * Os saltos de 4cm alargam na base; * Muitos laços e fivelas em metal, tartaruga, pérolas, botões-jóias, enfeitando-os no alto do pé; * Vários cabeleireiros, como Carita, Elrhodes e Lajarc, apresentam cabelos curtíssimos, pràticamente desenhados em volta da cabeça; * Alexandre, no entanto, prefere-os um pouco mais longos e bem crespos; * A maquilagem que acompanha as criações do famoso Alexandre, inspirada nas orquídeas, ordena: tez clara, acetinada, avivada por um batom rosa e sombra verde para os olhos. O traço nas pálpebras deve ser verde-bronze ou shadow-bronze-verde.

●●●●●●●●●●●●●●●●●●●●●●●●●

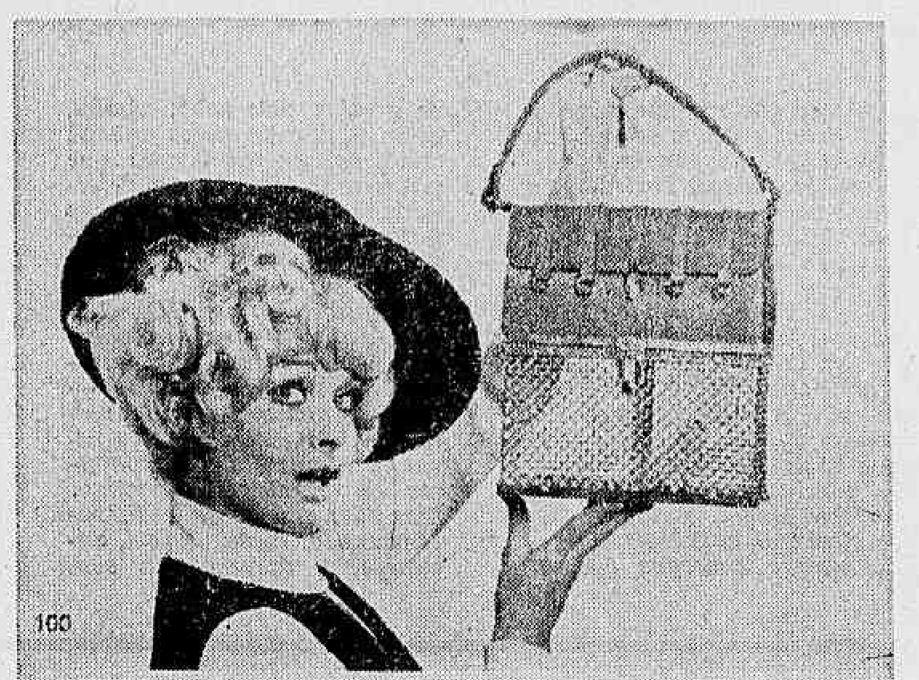

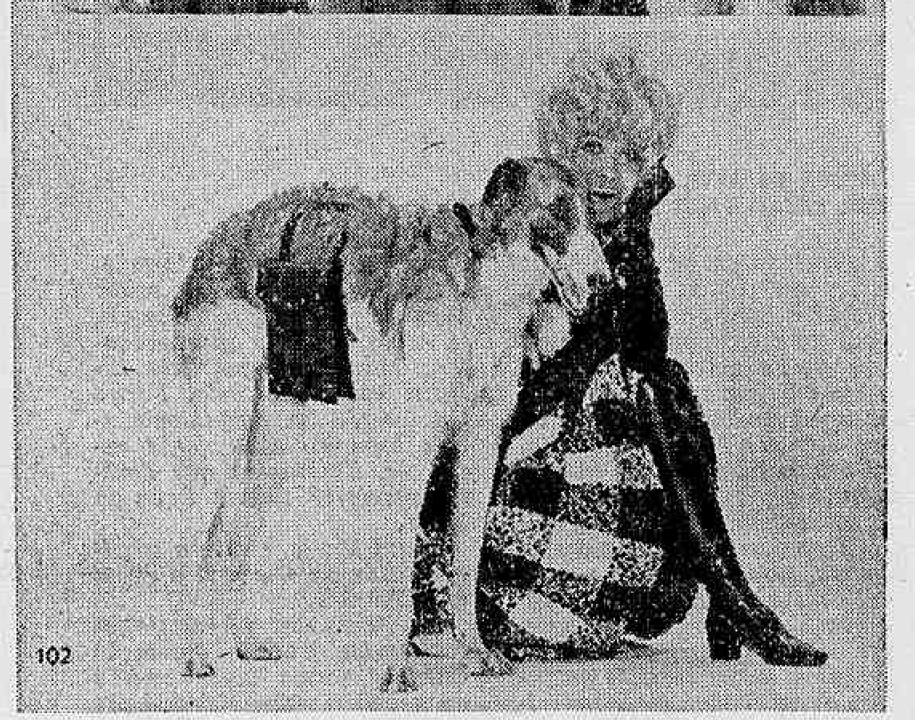

Jacques Esterel — que pode ser considerado como o Salvador Dali da moda — mostra nesta seqüência de fotos até que ponto vai a sua imaginação, lançando bôlsas-gaiolas e um tipo no melhor estilo mundo cão

socila

Curso "MANEQUIM"
Método Europeu
Treinamento Intensivo!
Maquillage profissional.
Fotogenia
Desfiles pret à porter e haute couture
Televisão. Fotografia de moda
Diagramas gerais.
Expressão Corporal
Vestuário. Etiquêta profissional

Curso
"JOLIE MADAME"
(Especial para senhoras)
Beleza! Elegância!
Personalidade!
Maquillage. Etiquêta.
Vestuário. Andamento.

Curso
"APERFEIÇOAMENTO SOCIAL"
(Adolescentes)
Etiquêta. Postura.
Maquillage. Vestuário.

INSCRIÇÕES ABERTAS!
Av. COPACABANA N.º 1120 — 3.º andar
NÔVO TELEFONE 56-3093

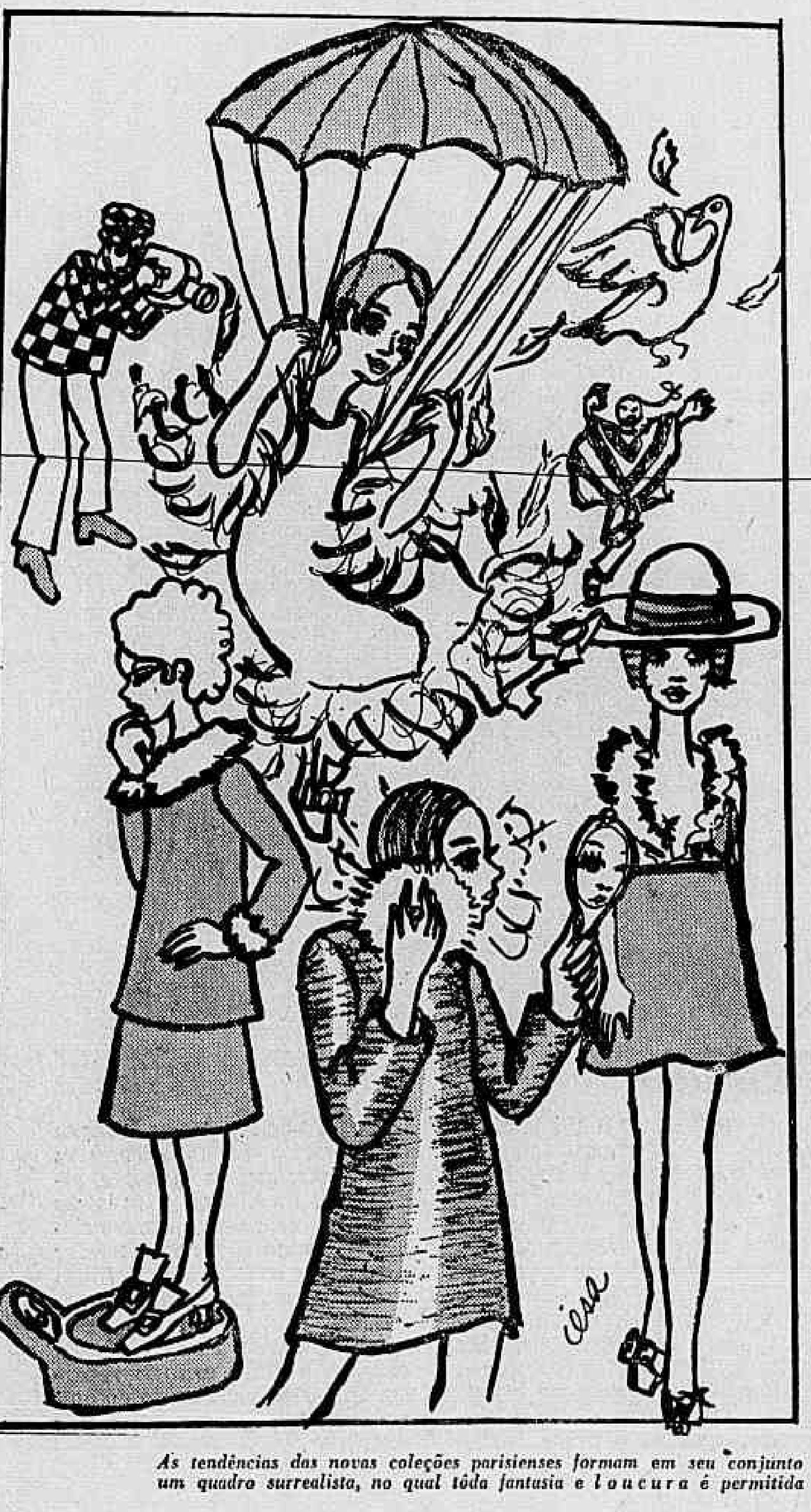

As tendências das novas coleções parisienses formam em seu conjunto um quadro surrealista, no qual tôda fantasia e loucura é permitida

Panorama
das artes

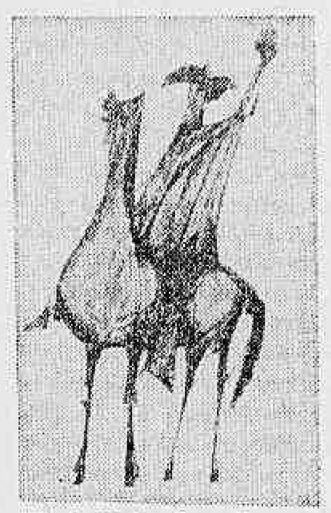

Aldemir Martins é um dos expositores de O Cavalo como Tema

PEQUENO SALÃO — Concorrerão ao I Salão do Pequeno Quadro, a ser inaugurado dia 4 de agôsto próximo, nos salões do Grande Hotel Belo Horizonte, local onde funcionou o Museu de Arte da Prefeitura, alguns dos mais destacados artistas plásticos, como: Ângelo de Aquino, Isa Aderne Vieira, Inge Roesler, Vera Mindlin, Gilda Azevedo, Vitor Décio Gerhard, Pietrina Checcacci, Helena Wong, Marília Gianetti Tôrres, Adriano de Aquino, Mary Ann Pedrosa, Estênio Pereira, Guima, Vilma Pasqualini, Ismênia Coaraci, Maciej Babinski, Roberto Newman, Emanuel Araújo, Sérgio de Paula, Chanina, Paulo Laender e Paulo Menten. Quanto à doação dos trabalhos, além dos nove premiados destinados ao Museu de Arte de BH, um mini-quadro de cada artista será distribuído aos museus e galerias particulares de todo o País.

POLONESAS — Uma exposição chamada Os Arquitetos Poloneses nos Concursos Internacionais acaba de ser inaugurada em Praga, constando de trabalhos de artistas premiados em Madri, Telaviv, Sófia e outras cidades. Em Chicago, no Museu dos Conhecimentos e da Indústria, foi vista a mostra A Ciência e a Técnica Polonesas no Decorrer do Milenário, preparada na Polônia e organizada por iniciativa do Comitê de Comemoração do Milenário da Polônia, naquela Cidade dos Estados Unidos.

HOJE NO IBEU — A Galeria IBEU, na Avenida Copacabana, 692, inaugura às 21 horas, sua exposição programada sob o título *O Cavalo como Tema*. Celina Engersen é responsável pela apresentação da mostra, que reúne artistas nacionais e internacionais: A. Paula Machado, Adir Botelho, Aldemir Martins, Aluísio Zaluar, Ana Letícia, Antônio Carlos, Augusto Rodrigues, Clóvis Graciano, De Chirico, Di Cavalcânti, Djanira, Eduardo Alvim Correia, Elisa Silveira, Enrico Bianco, Francisco Silva, Goeldi, Grassman, Ivã Morais, José Pedrosa, Juarez Machado, Louis Tuaillon, Marini, Martin Bradley, Milton Dacosta, Orlando Teruz, Portinari, Quaglia, Renée Sintenis, Roberto Magalhães, Vera Mindlin e Vilma Pasqualini.

PRÊMIO DE GRAVURA NA ITÁLIA — O Prêmio Internacional Biella, de gravura, será dado ainda êste ano. Reservado a artista convidado, cuja gravura concorrente, medindo 50 x 70cm, numa tiragem única de 35 exemplares, deve ter a matriz destruída. A técnica pode ser água-forte, ponta-sêca, buril, xilo, lito, serigrafia, em prêto e branco ou a côres. O prêmio, além de um milhão de liras italianas, oferece a vantagem ao artista de ver sua gravura oferecida a trinta museus, entre outros, o de Amsterdã, Barcelona, Biella, Bolonha, Bruxelas, Copenague, Gênova, Londres, Milão, Nova Iorque, Oslo, Paris, Rio de Janeiro, Roma, São Paulo e Viena. O Júri Internacional é formado por Maurício Calvesi, Zoran Krzisnik, Franz Meyer, Aldo Zegna e Jacques Lassaigne Do Brasil foram convidados Vilma Martins e José Lima, que se tornaram conhecidos por estarem participando da Bienal de Liubliana.

ÉDSON MOTA NO PERU — A convite da Embaixada Brasileira em Lima, Édson Mota, Conservador do Patrimônio Histórico e Artístico Nacional, vai àquela Capital ministrar um curso de restauração, cujas aulas em número de quinze deverão durar aproximadamente vinte dias.

Panorama do cinema

FESTIVAL JB — Os filmes premiados no II Festival de Curta-Metragem JB-Mesbla estão sendo exibidos atualmente em Recife, em vários clubes de cinema. No início de agôsto, os filmes estarão sendo apresentados em Cuiabá, numa promoção da *Tribuna Liberal*. Mato Grosso assistirá pela primeira vez aos filmes amadores vencedores no Festival. Além da exibição estão programados debates e conferências.

As inscrições para o III Festival de Cinema Amador terminam dia 6 de outubro. Informações, regulamentos e cartazes do Festival podem ser obtidos no Departamento de Relações Públicas do JORNAL DO BRASIL, 1.º andar.

MIS — A partir de hoje o Museu da Imagem e do Som estará apresentando: Sêde de Viver, *de Vincent Minelli, na sala de projeção da Av. Marechal Ancora e* A Senhora e seus Maridos, *de J. Lee Thompson, no 20.º andar do IPEG (Av. Presidente Vargas, 670).*

Chamamos a atenção dos responsáveis pelos filmes exibidos no Museu da Imagem e do Som, diante das reclamações recebidas: na semana passada, o filme Matar ou Morrer, *de Fred Zinnemann, foi exibido com apenas 50 minutos de projeção, tal o tamanho dos cortes. Enquanto isso,* Bonequinha de Luxo, *de Blake Edwards, provocou uma confusão na sessão de domingo, que foi interrompida. Motivo: o operador trocou os rolos e discutiu com o público que a verdade estava com êle. Além da troca, faltava um rôlo, o que deixava o filme pela metade. O MIS ficou conhecido por exibir obras importantes, mas é necessário, para o bem da instituição e do público, que essas faltas sejam sanadas.*

Neste mesmo caso estão incluídas as cotações dadas pelos integrantes da Cotações JB, feita pela equipe de cinema do JORNAL DO BRASIL. Chamamos a atenção para o fato de que as cotações são dadas levando-se em consideração o conhecimento da obra em tôda a sua extensão, por ocasião de suas exibições anteriores.

CAMPEÕES DE BILHETERIA — Segundo a revista *Variety*, os filmes *Casino Royale* e *O Homem que Não Vendeu sua Alma*, ambos da Colúmbia, estão batendo recordes de bilheteria nos Estados Unidos, com poucas semanas de exibição, ocupando, na lista da referida revista, os 1.º e 2.º lugares.

NOTÍCIAS PEQUENAS — Anouk Aimée foi contratada para trabalhar em Lake Lugano, *filme falado em inglês produzido por Robert Goldfarb.*

- **Robert Ryan e Arthur Kennedy estão reunidos em** ***The Prodigal Gun (A Pistola Pródiga)***, ***western*** **dirigido por Franco Girardi, com seqüências em Roma e na Espanha.**

- *Vanessa Redgrave, estrêla de* Blow-Up, *e Franco Nero são os astros de* Cyril, *uma história de amor produzida e dirigida por Alex Grasshoff.*

- **Natalie Wood vai ser a estrêla de** ***Jamais Prometi a Você um Jardim de Rosas (I Never Promised You a Rose Garden)***, **dirigido por Sidney Pollak, baseado no** ***best-seller*** **de Hannah Green.**

- *Oscar Werner está na ordem do dia. O excelente ator de* Jules et Jim *e mais recentemente* Farenheit 451, *de Truffaut, entre outros, vai trabalhar sob a direção de Kevin Billington em* Interlude. *É a história de amor entre uma jornalista e um regente de orquestra sinfônica.*

- **Jerry Lewis trabalha em outra comédia:** ***Não Suba a Ponte, Desça o Rio (Don't Raise the Bridge, Lower the River)***, **adaptada do livro de Max Wilk, com direção de Jerry Paris.**

NA PISTA DOS DEMÔNIOS — (1)

Monstros e demônios sempre foram motivo de temor para supersticiosos e temas de obras de arte como essa gravura de Newton Cavalcânti. Agora começam a ser também objeto de ciência

MAIS IMPORTANTE QUE MIL SÓIS

A. Beluco Marra

"A verdade não triunfa jamais, mas os imbecis acabam por morrer."
(Wolfgang Pauli)

Duas meninas — de 14 e 17 anos — repetindo uma velha brincadeira mineira de evocar os mortos diante de um copo, viram-se cara a cara com um demônio "cara de gato e orelhas de morcêgo". A cidade ferve como um caldeirão. "Os demônios chegaram", dizem pelas esquinas.

Mas um Bispo jovem, Dom Marcos Antônio de Noronha, não se deixa enganar: "os fenômenos podem ser explicados perfeitamente pela Parapsicologia", diz êle. O que é esta nova fôrça que o Bispo evoca com tanto fervor, capaz de afastar os demônios? Para alguns cientistas importantes, do passado e de nosso tempo, uma grande burla. Para outros, uma nova ciência capaz de mudar os destinos do mundo. Para todos, uma palavra cheia de interrogações.

HOMENS DE SEXTO SENTIDO

— Eu sabia que isto ia acontecer!

— Acendi uma vela para o santo e o livro apareceu!

— Sonhei que minha mãe tinha morrido. Quando acordei, mandei perguntar em casa: ela estava morta, realmente!

Estas são frases comuns. Há séculos, elas testemunham a perplexidade dos povos diante do mistério — do desconhecido que não se explica. Há séculos os homens se interrogam sem resposta: *sexto sentido*, que é isso? É em nosso época, há 25 anos precisamente, que apareceram êstes estranhos sêres, que se nomeiam êles próprios parapsicólogos. Êles desejam mergulhar nos mistérios do que chamam uma nova ciência, a Parapsicologia: uma resposta dos homens racionais aos desafios de uma natureza que não raciocina, um esfôrço sistemático para estudar e classificar os fenômenos naturais, a fim de explicá-los, controlá-los, predizê-los:

— A Parapsicologia se dirige a tôdas as formas de experiência psíquica e, particularmente, ao que nós podemos chamar de *percepção extra-sensorial*.

Os antigos achariam estranhas estas palavras, mas não o que elas querem dizer: os primitivos, segundo pesquisas recentes de etnólogos, já se julgavam capazes de localizar objetos perdidos, predizer o que acontecia com os membros que se distanciavam das tribos, curar doenças e mudar o fluxo do tempo, pelo poder psíquico. Os gregos tinham uma palavra para designar as percepções extra-sensoriais: adivinhação. Êles prediziam o futuro com órgãos de animais, como os adivinhos se servem, hoje, da bola de cristal e das cartas mágicas. A Bíblia está penetrada de percepções extra-sensoriais: José prediz para o Egito, nas margens do Nilo, sete anos de vacas gordas, sete de vacas magras; Nabucodonosor se esquece de um sonho, mas Daniel, sem que êle nada diga, o interpreta; Saul se vê às voltas com a feiticeira Endor e na Segunda Epístola de São Paulo aos timóteos, os mágicos do Farao, Janes e Mambres, lançam os dados de seu poder contra os de Moisés.

— Transmissão de pensamento, clarividência, possibilidades de acender o fogo a distância, objetos misteriosamente deslocados de lugar, aparições, tudo isso existe desde que a humanidade estuda a si mesma.

Mas como estudar êstes fenômenos? Como trazer para os laboratórios dos cientistas êstes fantasmas que, há tantos anos, perambulam pelas bolas de cristal, pelas casas mal-assombradas, pelas tendas das feiticeiras?

A ALERGIA DO FUTURO

É com estas palavras que o biólogo Ramy Chauvin explica o desinterêsse dos cientistas pelos fenômenos da Parapsicologia e mesmo os ferozes ataques que desfecham contra os homens que se dedicam à elaboração da nova ciência. Até hoje, são raros os cientistas que se dispuseram a franquear as portas de seus laboratórios aos velhos fantasmas. Na verdade, a história da ciência não ajuda muito o otimismo dos pioneiros:

Harvey, depois de uma vida inteira de experiências, transtornou a fisiologia clássica, ao demonstrar, categòricamente, que o sangue circula. Derrubando Hipócrates e Galileu, êle provocou, durante trinta anos, a indignação dos professôres, sobretudo os de Paris. Todos os médicos e fisiologistas ficaram contra Claude Bernard quando afirmou que o organismo dos animais fabrica açúcar e Pasteur teve opositores violentos, pelo fato de querer edificar a sua famosa teoria microbiana. Quando em abril de 1877 Cross se apresentou diante dos membros da Academia de Ciências de Paris com um gramofone, um dos acadêmicos exclamava possesso:

— Ventriloquia! Ventriloquia!

Os físicos não ficaram impunes. Muitos dêles se revelaram incapazes de acreditar nas próprias descobertas: um jornalista perguntou a Hertz se poderíamos nos servir de suas ondas hertzianas para nos comunicarmos a distância e êle se enfureceu:

— Para dizer um absurdo dêsses, é preciso ignorar tôdas as leis da física!

Rontgen, no dia em que apresentou as primeiras radiografias do corpo humano a um congresso de físicos, provocou o seguinte diálogo entre um membro eminente do congresso, que parecia mergulhado em profundas meditações, e um colega:

— Com que você está sonhando?

— Eu penso, respondeu êle, nos pobres dos nossos netinhos que não terão mais nada a descobrir!

Estas experiências com a alegria do futuro terão servido de exemplo contra novos casos? Os fatos mais recentes mostram que não, que os pioneiros continuam desacreditados. Enquanto os homens do povo, as pessoas menos cultas transformam espíritos em deuses poderosos de novas religiões, os sábios, os cientistas são definitivos: *nós não acreditamos, não é científico!* Assim, um físico universalmente estimado como Esclangon (morto em 1948) sentencia a propósito das viagens interplanetárias:

— Não sòmente são vãs tôdas estas ocupações, como, numa escala mais modesta, será impossível enviar um homem num satélite em tôrno da Terra. Seu organismo não saberia resistir a ausência de pêso, êle seria morto, naturalmente, pelos meteoritos ou pelos raios cósmicos.

A alergia do futuro, de que fala Chauvin, está ainda viva. Mesmo que as ondas hertzianas continuassem servindo para que os homens se comunicassem, que as radiografias do corpo humano não fôssem a invenção última do engenho humano, mesmo que os homens não tivessem deixado de ir ao espaço por mêdo dos meteoritos. Neste momento, em alguma parte da Terra, uma idéia nova ou uma invenção espantosa pode estar sendo negada três vêzes. O que aconteceria, portanto, se algum cientista se atrevesse a se apresentar a membros ilustres de um congresso, dizendo: "eu sou aquêle que domina os espíritos e exorcisa os demônios!" É bem possível que chovesse sôbre êle as pedras do céu e da terra. Ou, para sermos precisos, foi isso que aconteceu quando, nos últimos 25 anos, apareceram homens dizendo-se parapsicólogos. No momento em que se identificavam, deixava de haver paz para êles. E há 25 anos suportam o atrevido desprêzo dos homens de ciência. O que êles ameaçam tanto?

A ERA DA PARAPSICOLOGIA

Em três universidades dos Estados Unidos e na URSS os cientistas estudam as faculdades parapsicológicas. Em laboratórios, êles desenvolvem a sua capacidade de prever fenômenos, de influir sôbre cartas de baralho ou sôbre o jôgo de dados a distância, de se comunicar pela telepatia. A distância, as barreiras, nada significam para êles:

— Se o espírito, limitado como é presentemente, é capaz de identificar certa carta de um baralho situado a mil milhas de distância, o que impediria alcançar-se qualquer conhecimento, oculto em qualquer ponto do mundo, por meio dessa aptidão? O indivíduo precisaria sòmente saber *quando* está certo. (...) As conseqüências para os negócios mundiais seriam verdadeiramente fantásticas. Seria possível acompanhar e revelar planos de guerra e projetos insidiosos de qualquer natureza, em qualquer parte do mundo. Dispondo-se de tal revelação, não seria provável ocorressem guerras. Não haveria a vantagem da surprêsa. (J. B. Rhine).

Uma revolução radical estaria então em curso no mundo: prever golpes de estado deixaria de ser privilégio da CIA. Armas secretas ou planos estratégicos estariam sujeitos à denúncia, o que reduziria bastante a importância dos atuais exércitos de agentes secretos. Mandrake venceria fàcilmente James Bond. E o que seria dos políticos de bastidores, dos conchavos? A própria infidelidade conjugal teria de ser revista.

— A sugestão a distância poderá adquirir uma importância enorme, incalculável, atualmente, para a ciência e a vida, se a ligação telepática se efetuasse, como nós a entendemos em nossas experiências, graças a uma forma de energia ou a um fator que ainda desconhecemos, inerente sòmente a uma forma superior da matéria: as substâncias e estruturas do cérebro. A constatação da existência dêsse fenômeno, ou dessa forma de energia, teria uma importância igual à descoberta da energia nuclear. (L. L. Vassiliev).

Os cientistas concordam num ponto: admitir a existência de uma ciência dominando estas fôrças mágicas até então desconhecidas, colocando-as a serviço do homem, é concordar, ao mesmo tempo, que o mundo experimentará um abalo tão grande quanto o que sucedeu à explosão da primeira bomba atômica, e uma transformação tão violenta como a era inaugurada pelo vôo do Sputnik, dando início oficialmente, à corrida espacial. É por isso que os cientistas (a grande maioria dêles) que se opõem à Parapsicologia são hoje homens em dilema diante do problema: é impossível negar que os fenômenos apresentados como paranormais existam. Resta duvidar de que a Parapsicologia seja uma ciência e, logo, que suas conclusões não tenham valor algum. Aqui, a alergia do futuro coloca a ciência ao nível da superstição e do preconceito populares: *pode ser que exista, mas eu não acredito*. Ou da teimosia bíblica de Tomé: "Se não vir nas suas mãos a abertura dos cravos e não meter meu dedo no lugar dos cravos, e não meter minha mão no seu lado, não creio". (São João, 20, 26).

Eis a questão.

UMA NOVA CIÊNCIA?

No Congresso de Estatística Matemática realizado em 1937 em Indianápolis, os congressistas, depois de examinarem os trabalhos do cientista americano em Parapsicologia, J. B. Rhine, afirmaram:

— Se se encontra qualquer êrro nos trabalhos de *Mister* Rhine, não se deve procurá-lo no que êle faz do cálculo das probabilidades.

Êste reconhecimento a uma parte de seu método — submeter os testes com cartas, baralho, dados à lei das probabilidades — era o primeiro pronunciamento oficial, sôbre os trabalhos de J. B. Rhine, o primeiro momento de atenção dispensado por um congresso de sábios à Parapsicologia.

Mas pode-se falar já de ciência? Os cientistas continuam céticos: "há cinqüenta anos, a Parapsicologia não faz nenhum progresso", queixa-se a maioria. Charles Richet (2) responde:

— Mesmo se em dez anos, em vinte anos, em cinqüenta anos os progressos tenham sido medíocres, o que representa, na verdade, êste curto espaço de tempo? A Física, apesar de seu maravilhoso progresso, não parece ter feito grande coisa no curto período de dez anos que precedem 1931. Desde Pasteur, a Medicina não faz progressos sensacionais; e se se compara o número de médicos do mundo inteiro que fazem patologia experimental com o número de observadores verdadeiramente científicos que fazem experiências sôbre coisas ocultas, chegamos à proporção espantosa de um por mil, ou dez mil, talvez.

Há três argumentos que os cientistas em favor da Parapsicologia como ciência defendem com unhas e dentes:

(1) O estado atual das teorias não é tão definitivo para que se possa, jamais, apoiando-se sôbre teorias, negar a realidade dos fatos;

(2) Nada na Parapsicologia contradiz os fatos, cientìficamente adquiridos. É uma *ciência nova*, eis tudo. Ela introduz idéias novas, relata fatos novos que, apesar de sua enorme inverossimilhança, não contradizem nenhum dos fenômenos da Física e da Fisiologia clássicas;

(3) Qualquer que sejam as doutrinas, suas tradições, suas convicções, é necessário, antes de tudo, que o sábio respeite o fato. Ora, existe em Parapsicologia um número tão grande de fatos que é possível concluir: primeiro, que há fôrças desconhecidas; segundo, que a inteligência humana tem recursos surpreendentes, que pensamos ser anormais, por causa de sua raridade, de sua fragilidade, mas que estão acima de qualquer contestação racional.

Permanecem contudo algumas interrogações, na turma da oposição: coleção de fatos, dizem êles, mesmo que sejam autênticos, não fazem uma ciência. É difícil, pois, sôbre uma coleção de fatos esparsos, isolados, às vêzes fantásticos, às vêzes inexplicáveis, edificar uma teoria capaz de se manter de pé. É necessário reunir os fatos por um laço causal, desvendar-lhes as causas e conseqüências. Ora, a Parapsicologia não tem ainda uma teoria de conjunto e tôdas as que foram elaboradas em tôrno dela, na sua órbita — o animismo, o espiritismo, a teosofia — são insuficientes. Os sábios da Parapsicologia permanecem, contudo, otimistas:

— A maravilhosa, a extraordinária telegrafia sem fios, não é nada perto da telepatia, da telequinésia, da ectoplasmia, da critestesia — que a Parapsicologia talvez nos dará — e, sobretudo, as premonições. Tudo isso não será apenas uma verdade nova: será talvez outra orientação a ser dada ao pensamento humano.

O entusiasmo e a emoção das palavras se explica: há cinqüenta anos, numa universidade dos Estados Unidos, entusiasmo e emoção foram dois sentimentos que acompanharam, cada dia, na ala feminina de um pequeno edifício maldito. os homens que trouxeram os demônios e espíritos do outro mundo, para um laboratório de pesquisa.

No Brasil, a Parapsicologia está desafiada a desvendar das duas môças possuídas pelo demônio, em Itabira

VAMOS AO TEATRO

TEATRO SANTA ROSA
apresenta
A ÚLCERA DE OURO
comédia musical de **Hélio Bloch**
Direção de LEO JUSI
Música de Roberto Menescal, Oscar de Castro Neves e Edino Krieger.
Elenco: Ari Fontoura, Augusto César, Cláudio Cavalcânti, Edson Silva, Eros Portenita, Fábio Sabag, Flávio Migliaccio, Marlene Barros. Participação especial de MARÍLIA PERA.
HOJE, ÀS 16H30M E 21H30M
Rua Vde. Pirajá, 22 — Tel.: 47-8641
Vesp. às 5as.-feiras, às 16h30m, e domingos, às 18h

GRUPO OPINIÃO **Apresenta**
3 ÚLTIMAS SEMANAS
MEIA VOLTA VOU VER
HOJE, ÀS 16H E 21H30M
com Odete Lara, Susana Moraes, Maria Lúcia Dahl, Maria Regina, Hugo Carvana, Oduvaldo Viana F.º
Dir. musical: Roberto Nascimento — Dir. Geral: Armando Costa
TEATRO DE BÔLSO — Tel.: 27-3122
3as., 4as., 5as. e doms.: Estudantes em grupo de 6 — 50% des.

TEATRO GLAUCIO GILL TEL.: 37-7003.
FERNANDA MONTENEGRO **SERGIO BRITO**

A VOLTA AO LAR
de HAROLD PINTER
Trad.: MILLOR FERNANDES
com DELORGES CAMINHA · PAULO PADILHA · CECIL THIRÉ e **ZIEMBINSKY**
Por motivo de contrato, **APENAS. 4 SEMANAS**
Sob os auspícios do Serviço de Teatro da GB
HOJE, ÀS 17H E 21H30M

PAULO AUTRAN
em
"ÉDIPO-REI"
de **Sófocles** — Dir.: **Flávio Rangel**
HOJE, **VESP. EXTRA**, às 17h, e à noite, às 21h30m
O espetáculo começa às 21h30m e termina às 23h
Estud.: a partir de Cr$ 1,00 — Temporada só até 30/8
TEATRO REPÚBLICA — Tel.: 22-0271

TÔNIA CARRERO
DENUNCIA
OS CORRUPTOS
TEATRO MAISON DE FRANCE
HOJE, À 16H E 21H — Reservas: 52-3456

O 7º DIA
de **Ari Chen** (Prêmio SNT 1966)
Direção: Rubem Rocha Filho
TEATRO JOÃO CAETANO
HJE, ÀS 16H E 21H
Res.: 43-4276 — Estud.: desc. 50%
Sob os auspícios do SERVIÇO DE TEATROS DA GUANABARA
2 ÚLTIMAS SEMANAS POR MOTIVO DE CONTRATO

COMPANHIA CARIOCA DE COMÉDIA
apresenta
ROSITA TOMAS LOPES · **ITALO ROSSI**

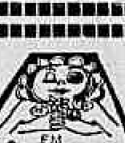

em
O ÔLHO AZUL DA FALECIDA
COMÉDIA DE JOE ORTON
com
MARIO BRASINI | EMILIO DI BIASI
ERICO DE FREITAS | JEAN ARLIN
Cenário **NAPOLEÃO MONIZ FREIRE**
Direção de **MAURICE VANEAU**
Tel. 42-4521
TEATRO GINÁSTICO
HOJE, ÀS 17H E 21H15M

Venha se divertir conosco assistindo
"BOA TARDE EXCELÊNCIA"
uma comédia de **Sérgio Jockyman**
Estamos no **TEATRO MESBLA**
NICETTE BRUNO - PAULO GOULART - LUTERO LUIZ
HOJE, ÀS 16H E 21H — Reservas: 42-4880
ÀS TERÇAS-FEIRAS NÃO HÁ ESPETÁCULO

TEATRO SERRADOR — Tel.: 32-8531
LADY HILDA
divertidíssima, sensacional em
NEGRA MEOBEM
"CHERIE NOIRE"
de F. Campaux — Trad.: Millor Fernandes
com MARIA POMPEU, RAUL DA MATTA, CELSO MARQUES
COMÉDIA SEM PALAVRÃO!!!
De 3.ª a 6.ª, às 21h15m. **Vesp.** 5as., às 16h
Sábs.: 20h e 22h15m — **Doms.:** 17h e 21h15m

O TABLADO apresenta
em **ÚLTIMAS SEMANAS**
O DIAMANTE DE GRÃO-MOGOL
de MARIA CLARA MACHADO
Música: Reginaldo Carvalho
SÁBADOS E DOMINGOS, ÀS 15H30M E 17H30M
Av. Lineu de Paula Machado, 795 — Tel.: 26-4555

CAFÉ-TEATRO CASA GRANDE
BAR-RESTAURANTE apresenta
Hoje, às 22h e 24h: **"BRASIL, RITMO 67"** — Show de samba
ÀS 23 horas:
Um nôvo show do **PROIBIDO** JUCA CHAVES
Todos os domingos, às 16h30m: **"CLUB DE JAZZ & BOSSA"**
Às 2as.-feiras: **CONCERTOS INFORMAIS**, às 22 horas
Av. Afrânio de Melo Franco, 300 — Estacionamento Privativo
TEATRO INFANTIL: **"GOOOL... DA TIA CANDOCA"**,
Sábs. e doms., às 15h30m

"A VIÚVA IMORTAL"
de **Millôr Fernandes**
com: **MARIA SAMPAIO,** Gracindo Júnior, Leina Krespi, Lafayette Galvão, Susy Arruda, Antônio Pedro
Direção: Geraldo Queiroz
TEATRO NACIONAL DE COMÉDIA
Hoje, às 18h e 21h — Res.: 22-0367
APENAS 40 DIAS

GILDINHA SARAIVA
Sabe sôbre o SEXO o que você não imagina
O **TEATRO POPULAR DE COPACABANA** apresenta
"SIMONE DE BEAUVOIR, PARE DE FUMAR, SIGA O EXEMPLO DE GILDINHA SARAIVA E COMECE A TRABALHAR"
de **Carlos Aquino** e **Antônio Bivar**
Direção de Álvaro Guimarães e Roberto Franco
TEATRO MIGUEL LEMOS — Rua Miguel Lemos, 51H
Hoje, às 17h e 21h30m — Reservas: 56-1954
ATENÇÃO: CURTA TEMPORADA POR MOTIVO DE VIAGEM

"ASSISTAM!" — FAUSTO WOLFF
JARDEL e VIOTTI
EM

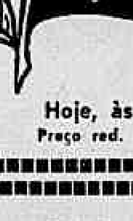

QUERIDINHO
Comédia de Charles Dyer
direção de **MARTIM GONÇALVES**
TEATRO PRINCESA ISABEL
Hoje, às 21h30m — Res.: 37-3537
Preço red. p/estud., às 3as., 4as e 5as.-feiras

MINI-TEATRO
R. Figueiredo Magalhães, 286
Reservas: 57-6651
6 MESES DE SUCESSO
"FESTIVAL DA BESTEIRA QUE ASSOLA O PAÍS"
"A Exceção e a regra"
"De Brecht a Stanislaw Ponte Preta"
com: Milton Carneiro, Jaime Barcelos, Camila Amado e Aldo de Maio
HOJE, **VESP. EXTRA**, às 17h, e à noite, às 22h
DESC. P/ESTUDANTES — 4 ÚLTIMAS SEMANAS

---

no **TEATRO OPINIÃO**
2 PERDIDOS NUMA NOITE SUJA
de **Plínio Marcos**
com **FAUZI ARAP** e **NELSON XAVIER**
HOJE, ÀS 16H E 21H30M
Rua Siqueira Campos, 143 — Tel.: 36-3497

ESTRÉIA AMANHÃ
ÁLBUM DE FAMÍLIA
DE NELSON RODRIGUES
com LUIZ LINHARES, VANDA LACERDA, **Virgínia Valle**, Thaís Moniz Portinho, Adriana Prieto, Célia Azevedo, José Wilker, Ginaldo de Souza e Caetano Xavier.
Colaboração especial de Thelma Reston
Direção: **KLEBER SANTOS — Res.: 26-2569**

TEREZA RACHEL
É JOCASTA em ÉDIPO-REI em BREVE SERÁ
A IRMÃ GEORGIA

---

10 MESES DE SUCESSO!

HOJE, MATINÊ EXTRA, ÀS 15 HORAS
"CHAPÈUZINHO VERMELHO"
SÁBADOS E DOMINGOS, ÀS 17H10M
No TEATRO DE BÔLSO — RES.: 27-3122

A COMÉDIA MAIS DISCUTIDA DA TEMPORADA!
O VERSÁTIL MR. SLOANE
Agora no TEATRO DULCINA
HOJE, ÀS 16H E 21H15M
Reservas: 32-5817

LUIZ SEVERIANO RIBEIRO
HOJE
HORÁRIO 2·4·6·8·10
PALÁCIO
A MORTE NÃO MANDA AVISO
GEORGE SEGAL · ALEC GUINNESS · MAX VON SYDOW · SENTA BERGER
ÊLE NÃO É UM SIMPLES ESPIÃO...
ÊLE ABALARÁ SEUS NERVOS COM SUA AÇÃO
VEJA O FILME DO INÍCIO

2·4·6·8·10 **HOJE**
VITÓRIA
ROXY · LEBLON
AMÉRICA
DIA 30
CASCADURA · LEOPOLDINA
UMA COMÉDIA QUE ENTROU EM AÇÃO ATÔMICA QUANDO BELMONDO E URSULA CRUZARAM CAMINHOS NO EXTREMO ORIENTE
JEAN PAUL BELMONDO · URSULA ANDRESS
uma produção de PHILIPPE DE BROCA
FABULOSAS AVENTURAS DE UM PLAYBOY
"CHINESE ADVENTURES IN CHINA"
3ª semana!
PROIBIDO 10 ANOS

AVISO A TODO OS D. JUANS DE TELEFONE
Cuidado! A SUA EMPREGADA "Bisbilhoteira" PODE ESTAR-LHE ESPIANDO E CRIARÁ MAIOR CONFUSÃO COM SUA ESPOSA!
HOJE HORÁRIO 2·4·6·8·10
CAPITÓLIO · RIAN
MIRAMAR · CARIOCA
Bob Hope · Elke Sommer · Phyllis Diller
Por causa de uma Francesinha
"Boy, Did I Get A Wrong Number!"
CESARE DANOVA · MARJORIE LORD
PROIBIDO ATÉ 14 ANOS

HOJE
Às 3·5·7 e 9hs.
IMPÉRIO
COPACABANA
2·4·6·8·10
TIJUCA
3·5·7 e 9hs.
A mais eletrizante aventura vivida por uma baleia GIGANTESCA!
NAMU A BALEIA ASSASSINA
"NAMU, THE KILLER WHALE"
ROBERT LANSING
JOHN ANDERSON / LEE MERIWETHER
RICHARD ERDMAN
CENSURA LIVRE

Ouça diàriamente a
RÁDIO JORNAL DO BRASIL

O QUE HÁ PELO MUNDO

CORRESPONDÊNCIA AUTOMÁTICA

A Grã-Bretanha gastará 150 milhões de dólares, nos próximos dez anos, em equipamento automático de classificação de correspondência.

A informação foi dada pelo Diretor-Geral do Correio, Sr. Edward Short, em Norwich, no Leste da Inglaterra, onde está situada a primeira seção de classificação de correspondência da Grã-Bretanha a receber o nôvo equipamento automático.

Já cêrca de 94 por cento das cartas inteiramente seladas, na Grã-Bretanha, são entregues no dia útil seguinte àquele em que são postas no Correio, disse o Sr. Short, e o nôvo equipamento de classificação de Norwich é, em vários sentidos, mais avançado do que qualquer outro existente no mundo.

— Por contraste — observou o Diretor-Geral do Correio — muitos outros países, inclusive os Estados Unidos, a Alemanha Federal e a Austrália, usam um código que encaminha a carta sòmente até a cidade de entrega.

TEATRO RECREIO — Reservas: 22-8164
AMÉRICO LEAL apresenta a SUPER-REVISTA
VAI DE MANSO E PEGA O GANSO
em sessões contínuas às 18h, às 20h e às 22h
com a **vedete-morena** do Brasil, MARIA QUITÉRIA
LINDAS MULHERES! COMICIDADE! STRIP-TEASES!
BALCÕES E ESTUDS.: 2,00

TEATRO MUNICIPAL
Temporada Lírica de 1967
AMANHÃ, ÀS 20H45M,
E DOMINGO, 30 DE JULHO, VESPERAL,
ÀS 15H45M
CAVALLERIA RUSTICANA
I PAGLIACCI
6.ª-FEIRA, 4 DE AGÔSTO, ÀS 20H45M,
E DOMINGO, 6 DE AGÔSTO, VESPERAL,
ÀS 15H45M
LA TRAVIATA

SALA CECÍLIA MEIRELES
Temporada Oficial de Concertos de 1967
ENCONTROS COM BEETHOVEN
HOJE, ÀS 21H: — 7.º e ÚLTIMO ENCONTRO — Sinfonia n.º 8; 4.º Concêrto p/piano e orquestra; Grande Concêrto Tríplice, op. 56 p/piano, violino, violoncelo e orquestra. Participação de **Miécio Horszowski**, piano; **Alexander Schneider**, violino; e **Iberê Gomes Grosso**, violoncelo. OSB, regência de WALTER BURLE MARX
Informações: 22-6534

VOCÊ VAI CONHECER
SCHWEIK
TEATRO CARIOCA
Rua Senador Vergueiro, 238 — Tel.: 25-6609
a 100 metros da Praia de Botafogo

TEATRO COPACABANA
O CAVALO DESMAIADO
Hoje, às 16h e 21h30m — Res.: 57-1818

TEATRO MUNICIPAL
O.S.B.
(Orquestra Sinfônica Brasileira)
SÁBADO, 29 DE JULHO, ÀS 16H30M
Solista:
ROBERTO GERLE
famoso violinista norte-americano
Regente:
MAURICE LE ROUX
Ingressos à venda no **TEATRO MUNICIPAL**

---

colé e silva filho
apresentam
A REVISTA IPÊ-GALADA!
de GEMA GUIMARÃES
com NILZA MAGALHÃES
VEM NO EMBALO COMENDO DE GALO
TEATRO **CARLOS GOMES**
DIÀRIAMENTE ÀS 18H, 20H E 22H.
TEL.: 22-7581
Às 2as.-feiras **"QUANTO MAIS REFRESCO MELHOR"** (show de travestis) com sessões contínuas, às 18h, às 20h e às 22h

---

TEATRO MUNICIPAL
O. S. B.
(ORQUESTRA SINFÔNICA BRASILEIRA)
Sábado, 29 de julho, às 16,30
Apresentando o famoso violinista norte-americano
Robert GERLE
Regente
Maurice LE ROUX
Programa: GRANDE FESTIVAL DE MÚSICA FRANCESA
DEBUSSY, Ibéria — RAVEL, Alvorada del Gracioso — RAVEL, Tzigane (violino e Orq.) — ROUSSEL, Suite em fá — ROUSSEL, Bacchus et Ariene
Ingressos à venda na Bilheteria do T. Municipal

TEATRO RIVAL apresenta
a enxutérrima ROGÉRIA
(o mais famoso travesti do Brasil) em
"VEM QUENTE QUE ESTOU FERVENDO"
com as 20 mais badalativas "bonecas" do Rio num show divertido e invertido — DE 3.ª A DOMINGO, ÀS 20H E 22H
Reservas: 22-2721

TEATRO MIGUEL LEMOS
com conjunto de iê-iê-iê "Os Tiranos",
na peça infantil
O GATO PLAY-BOY
HOJE, ÀS 16H
de **Jayr Pinheiro** — Dir.: Mário Prieto
com Henriqueta Brieba, Miguel Carrano, Lays Braga
Atenção para o nôvo horário:
5as. E SÁBS.: 16H — DOMS.: 15H30M
Reservas: tel. 56-1954 — Distribuição de prêmios

SHOW & BOITE

HOJE E TÔDAS AS NOITES
um show **fervendo** de mulheres bonitas, comicidade e muita música:
PIGALLE EM TRANSE
de **Paulo Silvino**
Rua Joaquim Nabuco, esqu. Av. Atlântica
"NÃO TOME IPÊ-ROXO! ASSISTA O NOSSO SHOW... FAZ MUITO MAIS EFEITO!!!" (JORGE AMORIM)
SÁBADOS, A PARTIR DAS 13H, **ESPECIAL FEIJOADA**

---

canecão
SHOW PERMANENTE COM 3 CONJUNTOS MUSICAIS,
"GO GO GIRLS"
Banda, Ballet e Variedades
O CHOPP mais gelado do país pelo preço mais baixo.
Cozinha Internacional — Sem Consumação Mínima.
DE 3.ª A DOMINGO, A PARTIR DAS 19 HORAS
R. Lauro Muller (em frente ao campo do Botafogo F. R.)
Amplo estacionamento próprio

As delícias das comidas do mar num restaurante sôbre as ondas. Único no Rio. Amplo estacionamento. Menu especial para os almoços "rápidos".
Av. Nestor Moreira, 11 — Tel.: 46-1529
SOL e MAR
RESTAURANTE • BAR
(junto ao Yatch Club do Rio de Janeiro)
Aberto diàriamente até às 2 horas da manhã

Panorama da música

BEETHOVEN — No sétimo e último *Encontro com Beethoven*, na Sala Cecília Meireles, hoje quinta-feira às 21h, serão apresentadas as seguintes obras: *Sinfonia N.º 8, Quarto Concêrto para Piano, Grande Concêrto Tríplice para Piano. Violino, Violoncelo e Orquestra*. Participarão o ilustre pianista Miecio Horszkowski, o violinista Alexander Schneider, o violoncelista Iberê Gomes Grosso e a Orquestra Sinfônica Brasileira, sob a batuta do maestro Válter Burle Marx.

SÉRGIO ABREU — Sábado próximo, às 21h, na Sala Cecília Meireles, terá lugar o tão esperado recital de violão do jovem Sérgio Abreu, que acaba de vencer o Concurso de Violão de Paris de 1967.

ABC PRÓ-ARTE — As duas Sociedades, em seu nono sarau, apresentarão no Municipal, segunda-feira às 21h, o Quarteto de Praga, que visita o Brasil pela segunda vez. A tradição musical tcheco-eslovaca, especialmente no ramo camarístico, é reconhecida em todo o mundo.

Desde o êxito extraordinário no Concurso Internacional de Liège, em 1958, seus componentes, todos êles músicos de alto valor, dedicaram-se exclusivamente ao conjunto, apresentando um repertório vastíssimo. O Quarteto de Praga está preparando-se para em 1970 — em ocasião do bicentenário de nascimento de Beethoven e do 25.º aniversário da morte de Bela Bartók — tocar a obra integral dos dois mestres.

STRAVINSKY — Teve sua estréia em Hamburgo uma nova encenação da ópera de Stravinsky, The Rake's Progress, *que também constou no programa das representações da Ópera de Hamburgo em Nova Iorque, de 29 de junho a 1.º de julho, no Metropolitan. O Intendente de Hamburgo, Rolf Liebermann, confiou a direção artística ao compositor ítalo-americano Gian-Carlo Menotti. Por sua vez,* Oedipus Rex, *também de Igor Stravinsky, acaba de ser apresentado em Bolonha, ao ar livre, nos jardins da neoclássica e napoleônica Villa Aldini, diante de um extraordinário panorama da cidade. Participaram da apresentação o maestro Hans Sworovsky, da Ópera de Viena, e os solistas Mirto Picchi, Monachesi, Catania, Blaffard e Kubizki.*

O que há para ver

CINEMAS

ESTRÉIAS

A MORTE NÃO MANDA AVISO (The Quiller Memorandum), de Michael Anderson, com George Segal, Alec Guinness e Max von Sydon. Agentes secretos americanos e inglêses em ação em Berlim. Colorido. **Palácio.** 14h — 16h — 18h — 20h — 22h (14 anos).

BONECAS QUE MATAM (Deadlier than the Male), de Ralph Thomas. Elke Sommer, Sylva Koscina e Susana Leigh formam uma quadrilha de mulheres especializada em matar milionários. **Odeon.** 14 — 16h — 18h — 20h — 22h (18 anos).

MOSQUETEIROS DO MAR (Musketeers of the Sea), de Steno, com Pier Angeli, Aldo Ray e Channing Pollock. Pirataria em côres. **Art Palácio Tijuca, Art Méier, Art Madureira, Coral, Rio Branco, Bruni Piedade.** 14h — 16h — 18h — 20h — 22h (Livre).

A RAPÔSA NEGRA (The Black Fox), de Louis Clyde Stoumen, documentário, narrado em português sôbre Adolf Hitler. **Riviera** (18 anos).

RIR É O MELHOR REMÉDIO (Tant Qu'on la Santé), de Pierre Etaix, comédia dirigida e interpretada por Pierre Etaix, quase sem diálogos. Um rapaz procura seguir o conselho médico para divertir-se mais. **Tijuca Palace.** 14h — 16h — 18h — 20h — 22h (Livre).

NAMU A BALEIA ASSASSINA (Namu, the Killer Whale), de Laslo Benedek com Robert Lansing, John Anderson, Lee Meriwether e Richard Erdman. **Império e Tijuca,** às 15h — 17h — 19 e 21 horas. **Copacabana** às 14h — 16h — 18h — 20h e 22h.

ATUALIDADES, Desenhos animados e comédias em programas de uma hora a partir das 10 horas da manhã no **Cine Hora.**

CONTINUAÇÕES

AS FABULOSAS AVENTURAS DE UM PLAYBOY (Les Tribulations d'un Chinois em Chine). A dupla responsável pelo **Homem do Rio,** Philippe de Broca e Jean-Paul Belmondo, vai à China para com Ursula Andress criar uma aventura sempre movimentada mas nem sempre divertida. **Vitória, Roxy, Leblon e América** (Censura 10 anos). 14h — 16h — 18h — 20h e 22h.

Os Russos Estão Chegando, Os Russos Estão Chegando! (The russians are coming, the russians are coming!) Comédia em côres de Norman Jewison. Tripulantes de um submarino russo que encalha perto da costa da Nova Inglaterra são tomados por invasores quando descem à terra para pedir ajuda. Com Carl Reiner, Eva Marie Saint, Alan Arkin e Brian Keith. **Ópera, Caruso, Rio, Festival, Regência, S. Pedro.** (Censura livre). 14h — 16h — 18h — 20h e 22.

A VELHA DAMA INDIGNA (La Vieille Dame Indigne), de René Allio. Filme de estréia de Allio, que se baseou numa novela de Brecht para trocar o teatro pelo cinema. Premiado com Gaivota de Ouro do FIF do Rio, tem um extraordinário desempenho de Silvie. **Paissandu:** 18h — 20h — 22h.

UM HOMEM... UMA MULHER... (Un Homme et une Femme), de Claude Lelouch. Um filme bonito, feito em função da inventiva do diretor-fotógrafo. Grande Prêmio de Cannes 1966, e Oscar de melhor filme estrangeiro. Com Anouk Aimée, Jean-Louis Trintignant, Pierre Barouh, Simone Paris. **Venesa:** 16h — 18h — 20h — 22h. (18 anos).

DEVAGAR, NÃO CORRA (Walk, Don't Run) — de Charles Walters, com Cary Grant, Samantha Eggar e Jim Hutton. **São Luís:** 13h20m, 15h30m, 17h50m, 19h50m e 22h; e **Santa Alice:** 14h50m, 17h, 19h 10m e 21h20m. Colorido. (Livre).

O EVANGELHO SEGUNDO SÃO MATEUS (Il Vangelho Secondo Matteo), de Pier Paolo Pasolini. O marxista Pasolini, fiel à letra do Evangelho, exalta sobretudo o homem e a urgência de atuar, de transformar o mundo. — Um bom filme, superpremiado. Com Enrique Irazoque, Marguerita Caruso. **Art-Palácio-Copacabana:** 14h — 16h30m — 19h — 21h30m. (Livre).

PAPAI, VOCE FOI HERÓI? (What Did You Do in the War, Daddy?) — Blake Edwards (A Pantera Côr-de-Rosa) é o responsável por esta comédia sôbre um episódio guerra. Colorido. Com James Coburn, Dick Shaw e Giovanna Ralli. **Bruni-Flamengo, Britânia.** (10 anos). 13h30m — 15h 40m — 17h 50m — 20h e 22h10m.

UMA FAMÍLIA FULERA (The Family Jewels) Jerry Lewis dirige e interpreta sete papéis diferentes. Comédia colorida. Censura Livre. **Bruni Copacabana.** 14h — 16h — 18h — 20h e 22h.

A MONTANHA DO LÔBO SANGUINÁRIO (The legend of Lobo) aventura colorida produzida por Walt Disney sôbre a luta de criadores de gado contra os lôbos que atacavam os rebanhos. **Flórida, Bruni-Botafogo.** (Censura livre). 14h — 16h — 18h — 20h — 22h.

A GRANDE PARADA — De Carlos Alberto de Sousa Barros. Chanchada brasileira com Jerry Adriani, Neide Aparecida, Marivalda e Agildo Ribeiro. **Pathé** (a partir de 12h), **Scala, Alfa, Rio Palace, Metro-Copacabana, Metro-Tijuca, Asteca, Pax, Mauá, Paratodos.** 14h 15h40m — 17h20m — 19h — 20h 40m — 22h20m. Livre.

OPERAÇÃO LADY CHAPLIN (Missione Speciale Lady Chaplin) Ken Clark, Daniela Bianchi e Jacques Bergerac são espiões às voltas com o desaparecimento de um submarino atômico. Direção de Alberto de Martino. Colorido. **Condor** do Largo do Machado. 14h — 16h — 18h — 20h — 22h.

AS AVENTURAS DE PETER PAN (Peter Pan), de Walt Disney. Desenho animado de longa metragem que pode agradar às crianças pelo colorido. Não é dos bons desenhos de Disney. **Bruni-Ipanema, Paris Palace, Bruni-S. Peña, Kelly, Bruni-Méier, Santa Rosa, Matilde e Bruni-Piedade:** 14h — 16h — 18h — 20h — 22h. (Livre).

ODEIO MEU PASSADO (Bitter Harvest) Produção inglêsa, em côres, dirigida por Peter Graham Scott. Com Janet Munro, John Stride, Anne Cunningham. **Alvorada** (Censura 18 anos).

REAPRESENTAÇÕES

O LEOPARDO (Te Leopard), de Luchino Visconti. Apresentado com uma hora e meia a menos, cortada pela distribuidora, parece em verdade um **trailer,** com Cláudia Cardinale, Burt Lancaster e Alain Delon. **Alasca.** 14h — 16h 30m — 19h — 21h30m.

COMO APRENDI A AMAR AS MULHERES (Come Imparai ad Amare le Donne), de Luciano Salce. Com Elsa Martinelli, Michele Mercier, Anita Ekberg, Sandra Milo e Romina Power. **Condor (Copacabana), Plaza, Olinda, Mascote,** 14h — 16h — 18h — 20h — 22h.

FESTIVAL DE REAPRESENTAÇÕES DA MGM — Hoje, **Alta Sociedade,** com Grace Kelly e Bing Crosby. **Ricamar** — (10 anos).

ESPECIAIS

O SALÁRIO DO MEDO (Le Salaire de la Peur), de Henri George Clouzout, hoje, às 20h30m no Auditório do Colégio André Maurois. Promoção do Cineclube Canal.

SEDE DE VIVER (Lust for Life), de Vincente Minelli, com Kirk Douglas, Anthony Quinn e Pamela Brown. Sessões contínuas a partir das 16h. **Museu da Imagem e do Som.**

A SENHORA E SEUS MARIDOS (What a Way to Go), de Lee J. Thompson, com Shirley MacLaine, Robert Cummings, Paul Newman e Gene Kelly. Auditório do IPEG, Avenida Presidente Vargas, 570, 20.º. Sessões às 16h e 18h. Promoção do MIS.

MacLaine, uma senhora e seus maridos

TEATRO — SHOW — MÚSICA

A VIÚVA IMORTAL — Comédia de Millor Fernandes. Direção de Geraldo Queirós, com Maria Sampaio, Grecindo Jr. Susy Arruda, Lafaiete Galvão e Lena Krespi. — **Teatro Nacional de Comédia,** Av. Rio Branco, 179 (22-0367); 21h; sáb., 20h e 22h; vesp. dom., 18h.

ÉDIPO REI — Tragédia de Sófocles. Uma das obras-primas do classicismo grego. Dir. Flávio Rangel. Com Paulo Autran, Teresa Raquel, Isabel Ribeiro, Margarida Rey e outros. — 21h30m; vesp. 5a., 17h e dom., 18h. **República** — Av. Gomes Freire, 474 (22-0271).

ÉDIPO-REI — O mesmo grande texto de Sófocles, encenado, como prova pública, pelos alunos do Conservatório Nacional de Teatro. **Conservatório,** Praia do Flamengo, 132 (22-7890), 21h, só até domingo.

O SÉTIMO DIA — Drama fantástico de Ari Chen. Famílias israelitas do bairro paulista de Bom Retiro recebem visitas inesperadas para o sábado. Apresentação do Grupo Ariel. Direção de Rubem Rocha Filho, com Ida Gomes, Miguel Rosemberg, Carlos Vereza, Lícia Magna, Maria Esmeralda e outros. **Teatro João Caetano** — Praça Tiradentes (43-4276) — Diàriamente, às 21h; sáb. 20h e 22h30m; 5as. vesp., 16h, e dom., às 17h. Descontos para estudantes. Últimas semanas.

DOIS PERDIDOS NUMA NOITE SUJA — Drama do jovem autor paulista Plínio Marcos: impressiona a personalidade de dois marginais. — Direção de Fauzi Arap e Nélson Xavier. **Teatro Opinião,** Rua Siqueira Campos, 143. (Tel. 36-3497): 21h30m; sáb. 20h e 22h 15m; vesp. 5a., 17h e dom., 18h.

SIMONE DE BEAUVOIR, PARE DE FUMAR, SIGA O EXEMPLO DE GILDINHA SARAIVA E COMECE A TRABALHAR — De Carlos Aquino e Antônio Bivar. Direção e cenários de Álvaro Guimarães e Roberto Franco. Com Tânia Scher, Ênio Gonçalves, Esther Mollinger, Margot Baird e outros. **Teatro Miguel Lemos.** Rua Miguel Lemos, 51 (56-1954). Diàriamente 21h30m; Sáb. 20h15m e 22h30m; Vesp. 5.ª às 17 horas e dom. às 18 horas.

O ÔLHO AZUL DA FALECIDA — Comédia de Joe Orton, premiada em Londres como o melhor texto de 1966. Um cadáver profanado e um detective corrupto estão entre os fatôres importantes dêste engraçadíssimo exemplo de humor macabro. Tradução de Bárbara Heliodora. Cenários e figurinos de Napoleão Moniz Freire. Com Rosita Tomás Lopes, Ítalo Rossi, Mário Brasini, Emílio di Biasi e Érico de Freitas. Direção de Maurice Vaneau. **Ginástico,** Av. Graça Aranha, 187 (42-4521); 21h15m, sáb., 20h e 22h15m; vesp. 5a. 17h e dom., 18h.

O VERSÁTIL MR. SLOANE — Comédia macabra de Joe Orton. Um **boa-vida** impõe suas vontades a uma família estranha. Dir. de Carlos Kroeber. Com Yolanda Cardoso, Celso Marques, Victor Schneider, Cahuê Filho. **Dulcina** — Alcindo Guanabara, 17/21. (Tel. 32-5817) — 21h15m; sáb. 20h e 22h15m; vesp. 5a., 16h e dom. 17h.

Celso Marques volta com Mr. Sloane

NEGRA MEOBEM — Comédia de François Campeaux, Dir. de Antônio de Cabo, com Lady Hilda, Raul da Matta e outros. **Serrador.** Rua Senador Dantas, 13. (32-8531); 21h15m, sáb. 20h e 22h15m. vesp. 5.ª 16h e dom. 17h.

QUERIDINHO — De Charles Dyer. Dois barbeiros homossexuais num grotesco e cruel **jôgo da verdade.** Trad. Sérgio Viotti. Dir. de Martim Gonçalves. Com Jardel Filho e Sérgio Viotti num notável desempenho. **Princesa Isabel.** — Av. Princesa Isabel, 186 (37-3537) — 21h30m; sáb. 20h15m e 22h 30m e vesp. 5a., 17h, e dom., 18h.

O CAVALO DESMAIADO — Comédia dramática de Françoise Sagan. Um lorde entediado e uma sentimental vigarista francesa se amam num castelo na Inglaterra. Dir. de Carlos Kroeber e cenários de Túlio Costa. Laura Suarez, Henrique Martins, Márcia de Windsor, Rúbem de Falco e Paulo Araújo. **Copacabana,** Av. Copacabana, 327 (57-1818, R. Teatro); 21h30m; sáb. 20 e 22h. 5a., às 16h, vesp.; e dom., 17h.

RICARDO BANDEIRA — **Autobiografia Precoce,** de Evtuchenko, e poemas de Maiakovski. Produção, direção, interpretação e adaptação de Ricardo Bandeira. — **Mini-Teatro** — Rua Figueiredo Magalhães, 286 (tel. 57-6651). Diàriamente às 17h. Segs. às 21h.

ÚLCERA DE OURO — Inteligente incursão brasileira no terreno da comédia musical à maneira americana, e divertida sátira sôbre o papel da publicidade na vida atual. Texto de Hélio Bloch, músicas de Roberto Menescal, Oscar Castro Neves e Edino Krieger. Dir. de Léo Jusi. Com Marília Pêra, Augusto César, Cláudio Cavalcânti, Flávio Migliaccio e outros. **Santa Rosa.** Rua Visconde de Pirajá, 22 (47-8641); 21h 30m; sáb., 20h e 22h30m; vesp. 5.ª, 16h30m e dom. 18 h.

DE BRECHT A STANISLAW PONTE PRETA — Original espetáculo com uma inteligente encenação de **A Exceção e a Regra,** de Brecht, na primeira parte, e com poemas de Brecht e divertidas crônicas de Sérgio Pôrto na segunda. Dir. de Antônio Pedro. Com Camila Amado, Jaime Barcelos, Milton Carneiro e Aldo de Maio. **Mini-Teatro.** Rua Figueiredo Magalhães, 286 (tel. 57-6651). 22h; sábados, 20h e 22h30m — Vesperal domingo, às 18h.

OS CORRUPTOS — Drama de Lillian Hellman: a industrialização dos Estados Unidos por volta de 1900 (transposta, no espetáculo, para a época atual) põe a nu a falência moral de certas classes sociais. Tradução de Tati de Morais e Clarice Lispector. Direção de João Augusto e cenários de Gianni Ratto. Com Tônia Carrero, Alzira Cunha, Célia Biar, Ari Coslov, Paulo Gracindo e outros. — **Teatro Maison de France.** — Av. Presidente Antônio Carlos, 58 (52-3456). 21h; sáb., 20h e 22h 15m, vesp., 5as. às 16h e dom. 17h.

MEIA VOLTA VOU VER — Seleção de textos sôbre o Brasil de hoje, coordenada por Oduvaldo Viana Filho. Produção do Grupo Opinião. Dir. de Armando Costa. Com Hugo Carvana, Odete Lara, Oduvaldo Viana Filho e outros. **Bôlso.** Pça. General Osório, 28, (27-3122) — 21h30m, sáb. 20h e 21h30m; vesp. 5a., às 16h. Última semana.

VOLTA AO LAR — Drama de Harold Pinter. A volta do **filho pródigo** ao seio de uma estranha família provoca conseqüências imprevisíveis. Direção de Fernando Tôrres, com Fernanda Montenegro, Sérgio Brito, Ziembinsky Delorges Caminha, Paulo Padilha e Cecil Thiré. **Gláucio Gil.** Praça Cardeal Arcoverde (37-7003); 21h 30m, sáb. 20h15m e 22h30m, vesp. 5.ª, 17h e dom. 18h.

BOA TARDE, EXCELÊNCIA — Comédia de Sérgio Jockyman. Sátira sôbre um deputado sem caráter. Com Nicette Bruno, Paulo Goulart e Lutero Luís. Direção de Antônio Abujamra. — **Teatro Mesbla,** Rua do Passeio, 42/56 (42-4880) — Diàriamente às 21h. Dom. às 18h e quinta-feira, às 16 horas. Sábs. às 20h e 22h.

PRÓXIMAS ESTRÉIAS

ÁLBUM DA FAMÍLIA — Primeira montagem da peça de Nélson Rodrigues escrita em 1945 e proibida desde então. Dir. de Cléber Santos. Com Luís Linhares, Vanda Lacerda, Taís Moniz Portinho e outros. — **Jovem.** Estréia amanhã.

O CRIME DO HOMEM DOS PASSARINHOS — de John Mortimer. Direção de John Procter. Com Grande Otelo e Manuel Pêra. — **Arena Clube de Arte.** Estréia 4 de agôsto.

REVISTAS

VEM QUENTE QUE ESTOU FERVENDO — Espetáculo de travesti. Com Rogéria. **Rival.** Rua Álvaro Alvim, 33/37 (22-2721); 20h e 22h, vesp. 5.ª e dom., 16h.

VAI DE MANSO E PEGA O GANSO — Revista produzida por Américo Leal — **Recreio:** R. Pedro I, 53 — Tel. 22-8164. — 18h, 20h e 22h.

VEM NO EMBALO COMENDO DE GALO — Revista produzida por Coló e Silva Filho. Com Nilza Magalhães, Jean-Jacques, Ronaldo Crespo, Marinez, Marzília Costa e outros. **Carlos Gomes** — Praça Tiradentes (22-7581). — 18h — 20h e 22h.

MUSICAIS

A FINA FLOR DO SAMBA — Show de música popular, organizado por Sérgio Cabral e Teresa Aragão. Com elementos das Escolas de Samba Mangueira, Império Serrano, Portela e Salgueiro.

VIVA A MÚSICA — De Luís Carlo. **Show** retrospectivo de música popular brasileira — com Léia Bulcão, Manuel da Conceição, Clementina de Jesus e passistas do Salgueiro. **Teatro de Arena da GB** — Largo da Carioca. — Sòmente às segundas-feiras.

"SHOW"

ELEN DE LIMA, GILDA VALENÇA E JOAQUIM PEREIRA — **Lisboa à Noite.** — Rua Cinco de Julho n.º 305. **Couvert:** NCr$ 2,50.

ANTÔNIO MESTRE E MARIA TERESA. No Fado — Show — Rua Barão de Ipanema n.º 296. Telefone 36-2026 — **Couvert:** NCr$ 2,50.

FRANCISCO JOSÉ E MARIA DA GRAÇA — **Adega de Évora** — **Show** — Com Maria da Graça e Sebastião Robalinho — **Couvert** — NCr$ 1,80 — Fechado às segundas-feiras — Rua Santa Clara n. 292 — Tel.: 37-4210.

RIO ZÉ PEREIRA — Direção de Haroldo Costa, com Élen de Lima, Irmãs Marinho e Jonas Moura. **Golden Room** do Copacabana Palace. **Couvert:** NCr$ 12,00. Sáb. e dom.: NCr$ 15,00.

SHOW DE SAMBA — Diàriamente às 22h e 24h. **Café-Teatro Casa Grande.** Av. Afrânio de Melo Franco, 300. Atração de hoje: **JUCA CHAVES.**

APITO NO SAMBA — **Show** musical, com Ernâni Filho, Jonas Moura e outros. **Gaslight** — aberto a partir das 17h para drinques.

CANECÃO — Cervejaria com capacidade para duas mil pessoas. **Shows** contínuos. Na entrada do Túnel Nôvo. Consumação NCr$ .. 10,00 **Couvert** NCr$ 1,50.

DEU A LOUCA EM HOLLYWOOD — produção de Carlos Machado, com Lílian Fernandes, Juju, Rogéria, Nestor de Montemar e outros. **Fred's** — Av. Atlântica. Consumação NCr$ 12,00. Estréia hoje.

MÚSICA

SÉTIMO ENCONTRO COM BEETHOVEN — Horszowski, Schneider, Gomes Grosso, — OSB, regida pelo maestro Burle Marx — **Cecília Meireles,** hoje às 21h.

GRUPO DOS AMIGOS DA MÚSICA DE CÂMARA — Mozart, Mendelssohn, Vila-Lôbos, Brahms — **Cecília Meireles,** amanhã.

CAVALLERIA E PAGLIACCI — **Municipal,** amanhã, às 21h e dom. às 16h.

OSB — Nono Concêrto Social — maestro Roux e Gerle; Ravel, Debussy, Roussel — **Municipal,** sáb. às 16h30m.

SÉRGIO ABREU — recital de violão — **Cecília Meireles,** sáb. às 21h.

LAGO DOS CISNES — **Maracanãzinho,** sáb. 20h.

DISCOTECA PÚBLICA DO ESTADO DA GUANABARA — Música erudita. Aberta das 9 às 19 horas. Avenida Alm. Barroso, 81/7.º andar. — **Filmes** — sexta-feira, às 17 horas.

RÁDIO

RÁDIO JB

JB INFORMA — 7h30m — 12h30m — 18h30m — 21h30m. Sexta, às 21h e domingo, às 16h30m.

MARCA DO SUCESSO — 7h25m 12h25m, 18h25m e 21h25m.

REPÓRTER JB — 8h30m — 9h30m 10h30m — 11h30m — 14h30m — 15h30m — 16h30m — 17h30m — 20h30m — 23h30m — 0h30m.

INFORMATIVO AGRÍCOLA — 6h30m — de 2.ª a domingo.

PRIMEIRA CLASSE — 13h05m — **Abertura 1812,** de Tchaikovsky * **Ganda da Primavera,** de Mendelssohn * Minueto e Trio da **Sinfonia n.º 102,** de Haydn * **Improviso em Sol Bemol Maior, Op. 90 n.º 3,** de Schubert * Intermezzo da Suíte **Hary János,** de Kodály * **Musette,** de Offenbach * **Dança dos Escravos Persas,** de Mussorgsky.

TELEVISÃO

POPEYE (6), às 17h05m — Desenhos animados do famoso personagem que mantém a antiga categoria.

NA ZONA DO AGRIÃO (4) às 19h 35m — O comentarista esportivo **dialoga** com o público.

REPÓRTER ESSO (6) às 20h — Apenas as últimas notícias.

PERGUNTE AO JOÃO

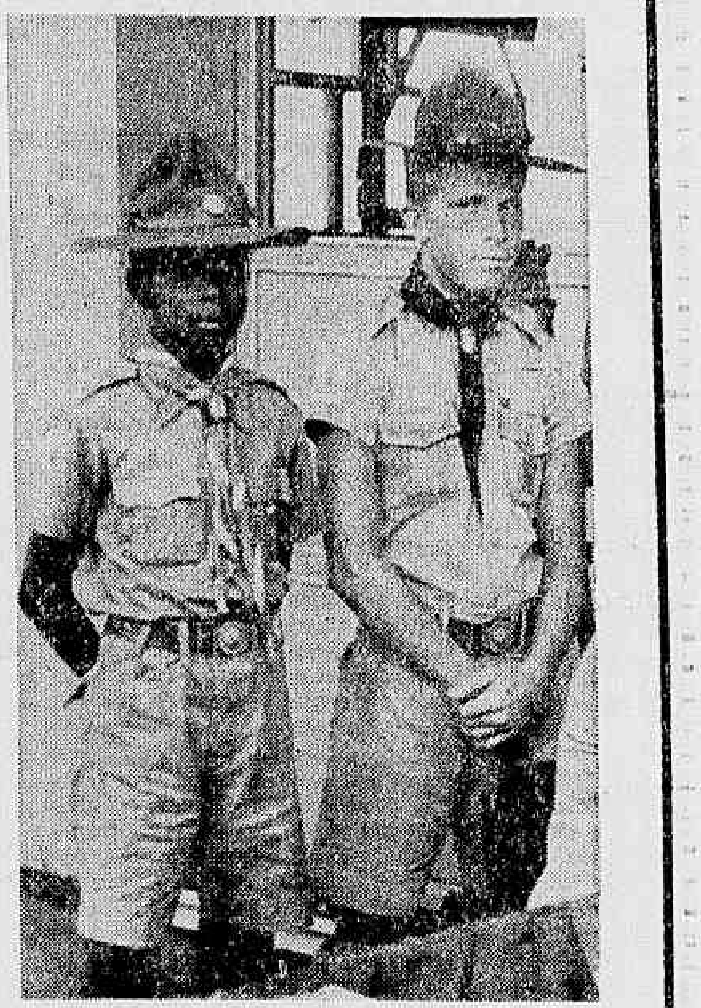

ESCOTEIROS

ILDA SAMPAIO — Muriaé. — "No mundo, quantos milhões de escoteiros existem e qual o país que tem maior número de escoteiros?"

Existem, no mundo, 11 milhões de escoteiros, encontrando-se a metade dêsse total nos Estados Unidos, vindo a seguir, com grande número de escoteiros, o Canadá e a Grã-Bretanha. O Sr. George Dudikoff, do corpo dirigente da Boy-Scout of America, declarando que nos Estados Unidos, de ano para ano, é maior o número de adesões ao escotismo, acentuou que entre dez candidatos aprovados na Academia de West Point, oito já foram escoteiros.

EUA/ITALIANOS

PEDRO TARLA — Ribeirão Prêto. — "Desde 1870 a 1967 quantos italianos entraram nos Estados Unidos? Quantos italianos vivem em Nova Iorque e quantos vivem em Washington?"

Na Embaixada dos Estados Unidos, funcionários do Serviço de Imprensa e da Biblioteca Thomas Jefferson atenciosamente forneceram ao programa extensas listas de imigração para os Estados Unidos não só dos italianos desde 1820 como dos imigrantes de vários países desde aquêle ano, sendo assim possível informar o seguinte: desde 1820 a 1965 entraram nos Estados Unidos 5 milhões, 041 mil e 268 imigrantes italianos. Quanto aos totais de italianos na Cidade de Nova Iorque e em Washington, sabe-se que em 1965 viviam em Nova Iorque 345 489 italianos e em Washington 3 086.

CONGRESSO

JORGE L. SANTOS — Triagem. — "O Congresso Nacional, segundo a Constituição, em cada ano deverá reunir-se a partir de 1.º de março ou 15 de março?"

Estabelece o Artigo 31 da Constituição em vigor o seguinte: "O Congresso Nacional reunir-se-á anualmente, na Capital da União, de 1.º de março a 30 de junho e de 1.º de agôsto a 30 de novembro".

VOZES/CULTURA

FREI LUDOVICO GOMES DE CASTRO — Petrópolis. — Envia convite para a reunião comemorativa dos 60 anos da Revista Vozes, amanhã às 21 horas no L'Atelier em Copacabana.

Devendo na ocasião ser lançado o livro-compêndio do Concílio Ecumênico Vaticano II: constituições, decretos, declarações — com índice analítico permitindo fàcilmente encontrar tudo o que o Concílio discutiu e fixou. Amanhã, às 21 horas, no L'Atelier: Rua Barão de Ipanema, 29-A, Copacabana. Gratos, Frei Ludovico Gomes de Castro.

SABIN

TERESA ALBUQUERQUE — Méier — "O Dr. Albert Sabin, ao despedir-se novamente do Brasil, afirmou de fato gostar do time do Flamengo?"

Já no Galeão, o Dr. Sabin, após dizer que lamentava não ter podido dançar o samba, prêso à cadeira de rodas, respondeu o seguinte ao comentarem estar êle usando gravata com listras vermelhas e negras lembrando as côres do clube mais querido da Guanabara o Flamengo:

— Mas que pena! Se eu soubesse disso antes a teria usado desde que aqui cheguei e não apenas agora que estou partindo.

ANTÃO

FILIPE MESQUITA — Bonsucesso — "Existiu um navegador com o prenome Antão, ao qual se atribui o comêço do tráfico de escravos africanos?"

Viveu no século XV o navegador português Antão Gonçalves, que, por haver em 1441 levado da África um grupo de cativos da região do Rio do Ouro, é considerado por alguns historiadores como o iniciador do tráfico de escravos.

ATENÇÃO

Sòmente fazer pergunta quem puder ouvir a resposta, através da RÁDIO JORNAL DO BRASIL, de 2.ª a 6ª.-feira, de 11h 05m às 12h. — Aqui são publicadas apenas algumas das 22 questões irradiadas por dia. — Com muitas cartas a pesquisar, o João não envia resposta pelo Correio nem informa p/ telefone. — Fazer uma só pergunta, sôbre assunto de interêsse geral e que possa ter resposta em poucas palavras. — Cartas para: Pergunte ao João, RÁDIO JORNAL DO BRASIL, Avenida Rio Branco, 110, 5.º andar, Rio ZC-21.

CURSOS & ACADEMIAS

YOGA
ACADEMIA HERMÓGENES
R. Uruguaiana, 118/12.º
AVISA SEU NÔVO HORÁRIO

TURMAS	MASCULINA		FEMININA	
Dias	2.ª e 4.ª	3.ª e 5.ª	2.ª e 4.ª	3.ª e 5.ª
HORÁRIO	7 9 17 19	8 10 16 18	8 10 16 18	7 9 15 17 19

HOJE cine LAGOA DRIVE IN — ÀS 8.30 10.30 — METRO-GOLDWYN-MAYER apresenta Rod Taylor no filme de JOHN FORD 'O REBELDE SONHADOR' TECHNICOLOR — PROIBIDO ATÉ 18 ANOS

Ouça diàriamente a
RÁDIO JORNAL DO BRASIL

ACADEMIA ALMIR RIBEIRO
JUDÔ — DEFESA PESSOAL — JIU-JITSU — MODELISMO
CURSOS INFANTIS ESPECIALIZADOS
Mediante apresentação dêste anúncio, 20% de desconto
R. Conde de Bonfim, 502 — Tel.: 34-9191 — Tijuca

ESTUDIO RAQUEL LEVI
- GINÁSTICA FEMININA
- DANÇA MODERNA
- EXPRESSÃO CORPORAL
- TURMAS INFANTIS (4 a 8 anos)

Diàriamente de 8 às 20h — Av. Copacabana, 928 (cobertura)

CURSO DE TAPÊTES
WANDA
PONTOS DO ARTESANATO DA PENITENCIÁRIA DE BANGU
Curso completo: DO DESENHO À FORRAÇÃO
Informações: tel. 26-2239 (das 10 às 18 horas)
Rua Miguel Lemos, 44 — ap. 803 — Copacabana

ARTE & DECORAÇÃO

DÉCOR
TAPÊTES DO ARTESANATO DA PENITENCIÁRIA DE BANGU
em exposição DE 26 DE JULHO A 6 DE AGÔSTO
II SALÃO NACIONAL DE ANTIQUÁRIOS E DECORADORES
Rua Toneleros, 356 — Tel.: 37-5917 — Guanabara

REVISTA MENSAL DE ARTES PLÁSTICAS
6
À VENDA NAS GALERIAS E LIVRARIAS

DECORAÇÃO é jogar tudo fora e comprar novinho lá na loja? NÃO.
DECORAÇÃO é estética e funcionalidade aliados as suas possibilidades
ELOISA LACÉ Arquitetura & Decoração
CONSULTAS (EM CASA DO CLIENTE): Tel.: 52-5846
CURSO DE DECORAÇÃO DE INTERIORES — Inscrições abertas com D. Nilza, depois de 14 horas — Rua Barão de Ipanema, 59-A.

RIO ANTIGO DECORAÇÕES
Rua Toneleiros, 112 — Copacabana
— preços de fábrica —
Móveis de Estilo — Colonial Brasileiro — Espanhol — Holandês — Americano — Camas — Mesinhas — Estantes — Armários — Arcas — Oratórios e grande variedade
Também em Teresópolis
D'EL REI DECORAÇÕES
Av. Oliveira Botelho — Junto ao Higino
(em frente à padaria do alto)

J. M. PIMENTEL
ARQUITETURA INTERIORES
PROJETOS, REFORMAS, INSTALAÇÕES COMERCIAIS ENTRADAS DE EDIFÍCIOS, DECORAÇÕES
Papel de Parede, Azulejos Exclusivos Vendas e Colocações, Ferragens Antigas etc.
VENDEDOR AUTORIZADO FRIZOTEC
Rua Voluntários da Pátria, 46-A
Tel.: 26-4392
ESTACIONAMENTO PRÓPRIO

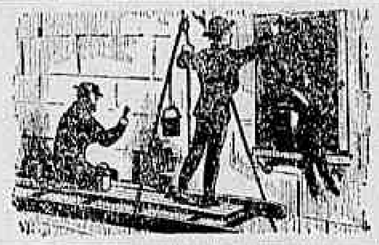

CARIOCA QUASE SEMPRE

Carlos Leonan

B

A CIDADE

A batalha da feira

"Hoje é dia de feira!" Unissono, ao longo da semana, o grito percorre a Cidade de bairro em bairro. É um grito de luta, início da batalha sempre renovada. Madame prepara-se. Calça comprida e sapatos sólidos que possam enfrentar a lama, a casca das frutas, os outros sapatos. Na mão, escudo, arma e passaporte: a carteira. A empregada, fiel escudeiro, espera, já pronto o carro. E partem. Na rua, o passo apressado: é preciso chegar cedo, enquanto a batalha ruge e o saque é farto. Ouve-se ao longe o clamor metálico dos carros que se entrechocam, das rodas que rangem sob o pêso. Vencedoras passam em direção contrária carregando seu butim. Já as primeiras barracas surgem, armadas desde cêdo, na calada da noite, enquanto o inimigo incauto dormia. Caminhões estacionados denunciam a fôrça das posições estabelecidas. Será uma árdua luta. Preciso é superar os primeiros baluartes, velhinhas agachadas entre ervas medicinais, odor de bruxaria nos defumadores acesos, rendas, limões, elásticos, calcinhas e pentes e grampos para inextinguíveis cabeleiras. Atras das verdes trincheiras de legumes, os feirantes esperam, exército organizado no seu gorro branco. Vige a técnica oriental do terror pelo grito. Mas as mulheres não se deixam atemorizar; veteranas, calejaram a alma e o corpo. A multidão se empurra e se acompanha. A alface que a outra escolhe é sempre melhor, o olhar desconfiado mede a derrota. Há que ser mais veloz, não denunciar o gesto antes de completá-lo, cair sôbre a prêsa com a rapidez de ave de rapina. Os peixes de guelras exangues gotejam, escamas voam sob a faca como confetes. Regateia-se o preço das flôres, enfeite é economia, a dúzia é mais barata que a unidade. Em meio à pugna, zunem os carrinhos dos carregadores, pimentões rolam ao chão, o rapa persegue menores. Os cegos, os aleijados prosseguem tranqüilos sua questa, protegidos pela fatalidade e pela licença. O tempo passa. A batalha se exaure. Vencidos e vencedores se retiram aos poucos, atrás de si despojos que apodrecem sob o sol e que os mais pobres catam lentamente, já agora sem luta. Desarmam-se as tendas. Os caminhões partem para novas posições. Os garis varrem as residências.

MARINA COLASANTI

O PERSONAGEM

.Américo Leal, empresário

Aos 51 anos, grisalho, bem-humorado, com um anel de brilhante no indicador, Américo Leal é, além de um dos mais conhecidos empresários de teatro de revistas no Rio, um homem tranqüilo que fala macio e com cuidado. Ex-picotador de **dancing**, de onde mais tarde se tornou sócio, Américo lançou em São Paulo, há cêrca de quatro anos, o **Strip-show**, que consiste em espetáculos de meio-dia à meia-noite, ininterruptamente; isto é, o **strip-tease** começa quando você chega.

Depois de quatro longos anos de sucesso em São Paulo, com **Me Dá um Tijolinho Aí, Ali Babá e as Quarenta Mulheres**, Américo mudou-se para o Rio onde transformou o velho Teatro Recreio no Follies Bergère Brasileiro, pelo menos assim dizem os letreiros de lâmpadas na fachada do teatro.

Em São Paulo, no início de sua carreira, Américo Leal se encantou pelo musicado quando foi proprietário da Boate Canto do Galo, da qual não hesita em afirmar: "não houve outra casa igual no Brasil".

Com a experiência adquirida na montagem de "grandes shows de luxo e beleza", Américo partiu para o teatro, alugando o Teatro Quinta Avenida, que "de um velho pardieiro transformei num brinco."

— Foi lá no Quinta Avenida que iniciei a bossa de doze horas corridas de espetáculo, começando ao meio-dia. O público entendeu e prestigiou nossos espetáculos de **Strip-Show**, que no entanto incluíam também quadros cômicos.

No Rio, Américo tentou lançar a mesma bossa, "mas parece que o público não entendeu" e o empresário teve que lançar sua nova fórmula, adotando o esquema tradicional de título. Assim surgiu **Põe Tudo no Negócio**, apresentado de seis horas da tarde até a meia-noite, mas com um título de revista, "para o público entender".

Atualmente Américo está apresentando, sempre dentro do mesmo esquema de **non-stop, Vai de Manso e Pega o Ganso**, que tinha o título original de **Vai de Manso e Afoga o Ganso** — divulgado em todos os jornais da Cidade — mas que a Censura aconselhou Américo a abrandar.

Em seu espetáculo atual as grandes atrações são Maria Quitéria, a vedete morena do Brasil, Édson Gil, o tenor das Américas, e Sdenka, o Rouxinol da Iugoslávia, além do veterano Afonso Stuart — tio de Oscarito.

Empregando cêrca de 90 pessoas em seus espetáculos no Rio e em São Paulo, Américo — que pôs tudo no negócio — se queixa da vida dizendo que "joga no bicho para ganhar dinheiro, porque êste negócio de teatro não é bom, e só estou nêle porque gosto. Mal dá para sustentar a família."

Além do mais — conclui Américo com uma ponta de amargura — não sei fazer outra coisa. Minha vida inteira foi isto.

Quem dá os títulos — grande chamariz de público — é a experiência de Américo, que diz sem mêdo de errar: se a Censura deixasse o **Afoga o Ganso** era casa cheia tôda noite. O público vai muito pelo título e aquêle todo mundo já ria só em ler.

Apesar de tudo o empresário se diz satisfeito com a Censura acatando tôdas suas determinações: **strip-tease** tem que ser feito com arte, não pode chegar muito perto do público e a luz tem que ir diminuindo enquanto a môça vai tirando a roupa. Palavrão ou duplo sentido não pode.

Alguém comenta na sala que em **A Volta ao Lar** — que é teatro de comédia — a Censura deixou passar 57 palavrões. Américo desconversa para não entrar em choque com ninguém.

Morando na Ilha do Governador, Américo Leal é procurado diàriamente "por um número incontável de mulheres bonitas querendo trabalhar em seus espetáculos", mas a coisa não é fácil assim. Explica:

— Corpo bonito só não chega, tem que ter talento como **Nadir Fernandes**, que fazia **strip-tease** com amor e hoje venceu: é estrêla no Tabaris.

NELSON MOTTA

Um modêlo de Divina

A Divina escolhida para esta quinta-feira, 27 de julho, é uma das cariocas que mais merecem o adjetivo racé.

Ela é, também e sem dúvida, uma das mulheres mais bonitas do Brasil. Vide foto.

A nossa Divina de hoje — mais uma vez fotografada por Paulo Garcez — é môça de talento.

Atriz do cinema nôvo brasileiro, já apreciada em Menino de Engenho, *de Válter Lima Júnior.*

Atriz do teatro jovem brasileiro, ela é do elenco de Meia Volta Vou Ver. *Vejam.*

Manequim e cover-girl *das mais solicitadas pelas nossas revistas. Está nas bancas.*

Maria Lúcia Dahl, Divina internacional.

A mais parisiense

PARIS *(Correspondente) — Orly já era o aeroporto mais funcional do mundo. Um passageiro leva cinco minutos, quando muito, da escada do avião a seu táxi, passando pela polícia e a alfândega. Para fazer inveja a Nova Iorque e Roma, Orly passou a oferecer algo mais que o Aeroporto Kennedy e o Leonardo da Vinci não têm: uma garôta de Ipanema na pista. Uma autêntica,* made in *Vieira Souto. A primeira visão com que o brasileiro se depara, ao pisar solo francês, desembarcando em Paris, e a última imagem que leva ao partir, chama-se Maitê, a recepcionista da VARIG. A princípio, os franceses pensavam que Maitê fôsse nome bretão. Não é. Trata-se de uma contração de Maria Teresa. Maitê significa Maria Teresa Denys, também conhecida em sua rua, na Rive Gauche, como Condêssa Denys, depois que um amigo do Rio endereçou-lhe uma carta assim:* Mademoiselle la Comtesse. *Ela é a mais parisiense das cariocas de Paris.*

MORAL E CIVISMO

o perdulário de si mesmo

O Departamento Nacional de Educação, do Ministério da Educação e Cultura, lança, como parte da Campanha de Educação de Adolescentes e Adultos, o livreto **O Alcool Sepulta em Vida**, VI Volume da Série Moral e Civismo. Transcrevemos os trechos mais significativos.

O álcool está contido em tôdas as bebidas chamadas espirituosas ou alcoólicas. É bom lembrar que a palavra espírito tem muitas significações. É também sinônimo de álcool.

Diz-se que o álcool é veneno. Realmente a ciência o afirma. O primeiro sinal da intoxicação, do envenenamento é a tontura ou tonteira, perturbação do cérebro, do miolo, que pode causar vertigens, convulsões e a morte. Isso é a embriaguez ou ebridade. Um perigo!

Em palavras vulgares, mas bem duras e tristes, é a carraspana, a bebedeira, o pifão.

É um estado ridículo, deplorável e muito grave.

Mas o álcool, porém, faz mal ao corpo todo e vai além do corpo: faz mal à alma, prejudica nosso espírito. É um espírito envenenando outro espírito.

O alcoólatra é perdulário de si mesmo.

O alcoólatra é o voluntário da loucura e da desgraça.

Não merece, portanto, a confiança de ninguém. Só desperta dó, pena, consideração, quando não provoca ódios e revolta.

É um infeliz. E faz infelizes.

As bebidas consideradas finas fazem tanto mal como qualquer outra havida por **ordinária**, pois o álcool que elas encerram é o mesmo... Tanto prejudica o champanha como a cachaça.

O uso do café forte é mau, pois a cafeína é tóxico. Assim também o abuso do absinto que causa grave moléstia chamada absintismo.

Os filhos dos alcoólatras são condenados ao mal, a muitos males, a grandes infelicidades.

Sabe-se que um dos meios de conseguir a confissão de criminosos é dar-lhes bebidas.

Um bêbado eterno,
Nas ânsias da morte,
Um púcaro dágua
Pediu à consorte.

Diz-lhe ela: — Tu, quando
Saúde gozavas,
Tal ódio lhe tinhas
Que nunca a provavas...

— Eu devo, ele clama,
Que estou em artigos,
Reconciliar-me
Com meus inimigos!...

Enfim, o alcoolismo é um dos maiores perigos à saúde do indivíduo, à existência da família e ao futuro da Pátria.

JOVEM FLU VAI DE BOLA

Vinte e oito milhões de cruzeiros antigos pagos pelos tricolores para tomar conhecimento, . sexta-feira passada, do nôvo jovem Fluminense.

Um Fluminense que completava 65 anos e que mostrava, em derrota épica, estar, mais uma vez, abrindo o caminho para o futebol carioca.

Nasceu naquela noite o Jovem Flu. Um nôvo Fluminense que pretende, de agora em diante, mostrar que é mesmo bom de bola.

Assim, dentro do espírito do Jovem Flu é preciso antes de mais nada que Paulista e Bolinha deixem de brigar, já que a torcida que torce unida só pode ajudar o time.

E para mostrar o apoio dado ao Jovem Flu, à nova filosofia tricolor, um time de jovens torcedores de cartaz estará presente ao treino em conjunto da próxima semana, em Alvaro Chaves. Quarta-feira que vem, Chico Buarque de Holanda, Gilberto Gil, Dori Caimi, Hugo Carvana, Ronaldo Bôscoli, Elis Regina, Marcos de Vasconcelos, Nélson Mota, Júlio Bressane, Joaquim Pedro de Andrade, Paulo César Saraceni, Mário Carneiro, Mièle, entre outros, vão aprovar pùblicamente o Jovem Flu.

VENHA CONHECER MINAS GERAIS

Suplemento Especial do JB, preparado pela Sucursal de Belo Horizonte

Minas começa a se desinibir em matéria de turismo, numa evolução que está presente também em tôdas as outras manifestações sociais, culturais, morais e religiosas da sua gente.

Cheios de atrações por todos os lados dos seus 592 112 quilômetros quadrados de território sem mar, os mineiros, durante muito tempo, apenas recebiam ou aceitavam os visitantes; afinal, êles, turistas, eram pessoas curiosas, às vêzes esnobes, que enfrentavam desconfôrto de estradas, hotéis e restaurantes para vir a Minas ver coisas cuja importância os próprios moradores desconheciam. Além do mais, eram um espetáculo à parte no panorama da província: por causa dêles, havia olhares curiosos, comentários sôbre suas extravagâncias, risos escondidos e até flertes com as mocinhas, na hora do *footing*. Havia, principalmente, assunto para conversas nas cidades do interior...

Hoje ainda existe muito por fazer, mas muito já se fêz. Os mineiros aprenderam que para haver turismo-indústria é necessário haver antes confôrto, gentilezas e muita promoção. E Ouro Prêto, por exemplo, tornou-se uma Cidade promovida e promotora de novos atrativos. Congonhas, Sabará e São João del Rei começaram a ser mais procuradas; as estâncias hidrominerais, que já tiveram no passado fases excelentes, recebem agora novos incentivos, sob a forma de estradas asfaltadas e eletricidade; uma visita a Maquiné, que já foi uma aventura, transformou-se num passeio, e a própria gruta esta muito mais bela.

Tudo isso porque os governos, os planejadores, os proprietários de hotéis e, também, o povo resolveram trabalhar juntos para que mais turistas possam conhecer Minas Gerais. E, principalmente, porque hoje o mais simples cidadão sabe que turismo é um grande negócio, que traz benefícios econômicos, através da movimentação de grandes capitais, e ao mesmo tempo diverte, instrui e aprimora os relacionamentos humanos e sociais.

Estradas abertas e em construção, cidades promovidas, turistas chegando de tôdas as partes, Minas sentiu que se pode tornar um grande centro turístico, um dos maiores do Continente. Mesmo faltando o mar e as praias que, afinal, são um detalhe dentro de um conjunto de fatôres turísticos no Brasil. O resto, Minas sabe que já começa a ter e vai-se esforçar para conseguir.

Ainda em agôsto, deverá ser realizado em Belo Horizonte o I Simpósio Internacional de Turismo, com a presença de participantes de dezenas de países, numa promoção da Associação Interparlamentar de Turismo, da Câmara dos Deputados. No encontro, muitos passos concretos serão dados para atingir o objetivo final.

E até na música êste plano se faz sentir. Apesar de não ser nôvo, êste samba de Bié e Rômulo Pais dá uma idéia: "Você já foi à Bahia? Já / Então vá ver Minas Gerais / Se você viu muitas coisas por lá / Em Minas você vai ver muito mais". E termina assim, *Exaltação a Minas*, um samba turístico: "Você verá / Por tôda parte o fulgor da arte / Aleijadinho em obras imortais / Minas é isto / E muito mais". A pobreza dos versos e das rimas não inutiliza a boa intenção, pois a música é boa, já fêz sucesso em Minas, e está bastante atualizada com os planos turísticos do Estado.

Êste Suplemento Especial do JORNAL DO BRASIL vai mostrar a todo o País as atrações mineiras que justificam tal esfôrço. Vai mostrar o que já existe e o que é potencial. Vai mostrar que turismo em Minas é isto e muito mais.

CONSAGRAÇÃO

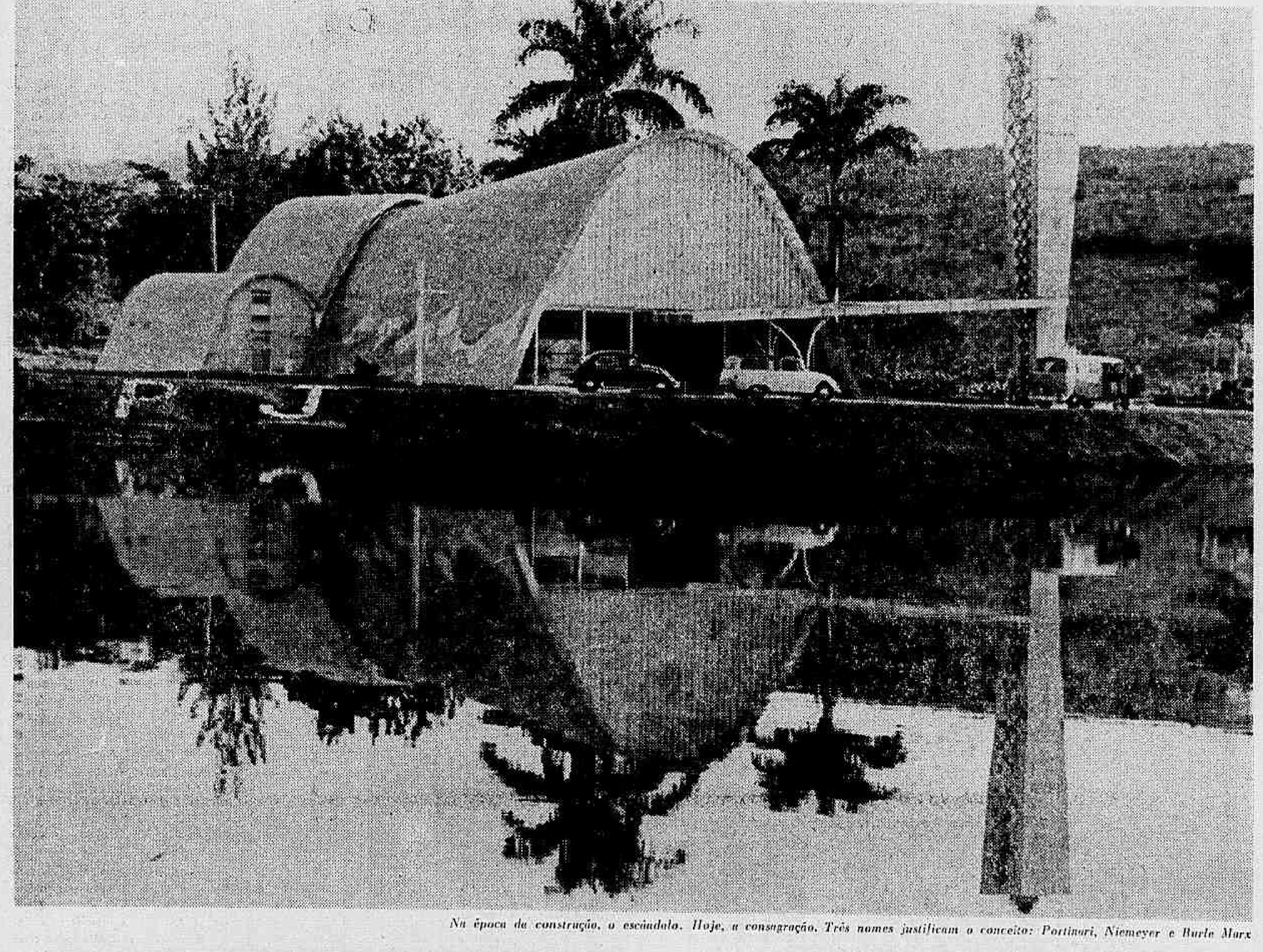

Na época da construção, o escândalo. Hoje, a consagração. Três nomes justificam o conceito: Portinari, Niemeyer e Burle Marx

O CAMINHO CERTO

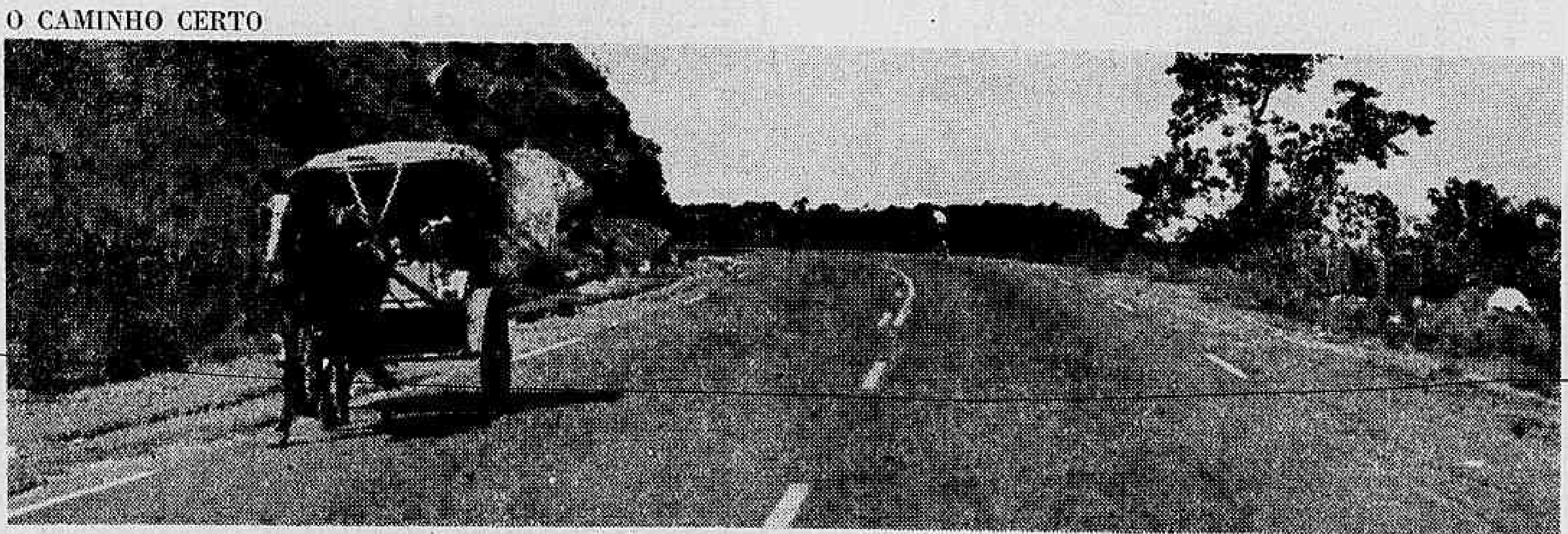

As charretes são componentes indispensáveis no Sul de Minas. Agora, elas ganharam estradas novas, de asfalto

A IMAGEM CERTA

Os profetas do Aleijadinho, em Congonhas, há mais de 150 anos dialogam em silêncio com os fiéis, peregrinos e, agora, com os turistas

DESLUMBRAMENTO

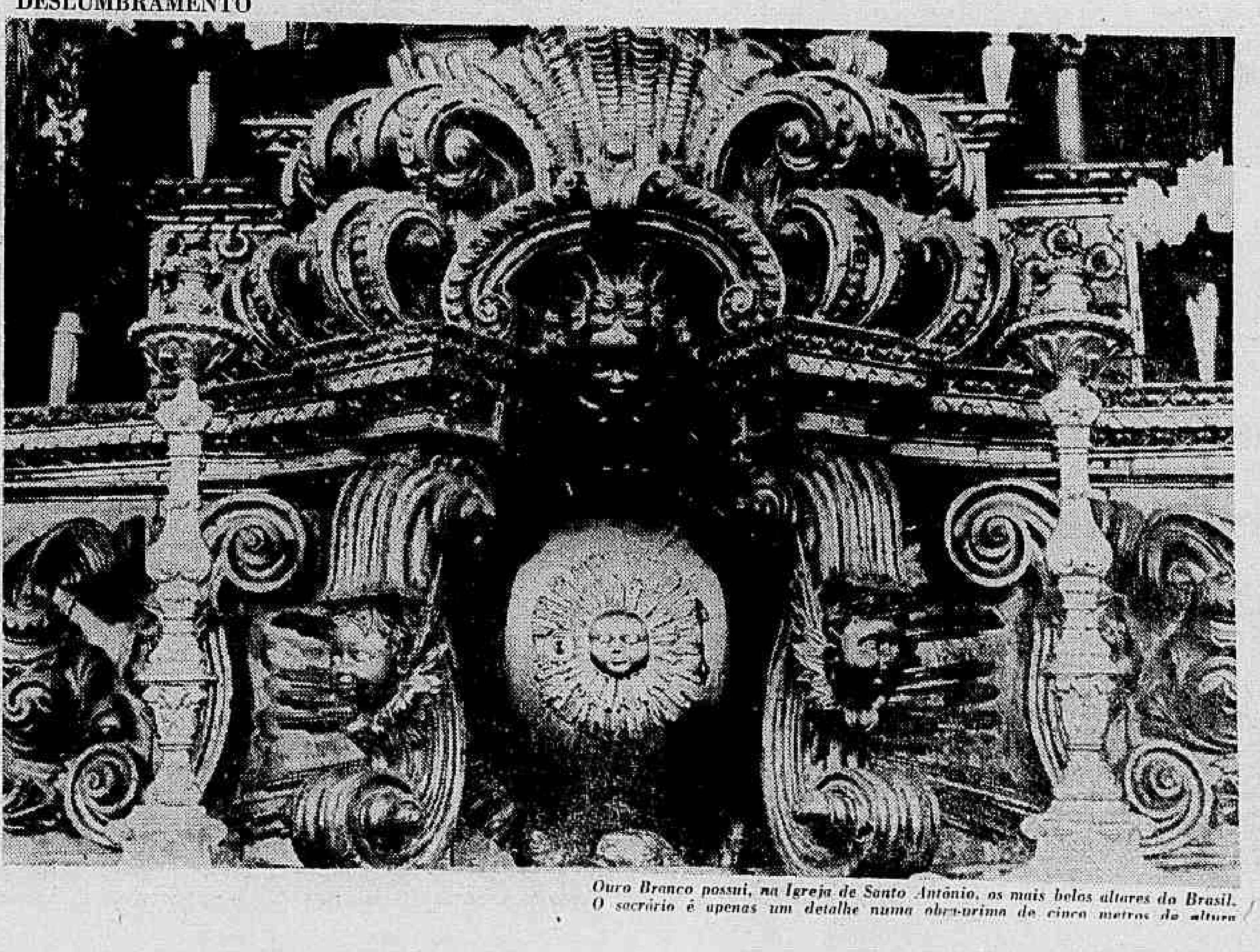

Ouro Branco possui, na Igreja de Santo Antônio, os mais belos altares do Brasil. O sacrário é apenas um detalhe numa obra-prima de cinco metros de altura

Os modernos caminhos de Minas

O VELHO E O NÔVO

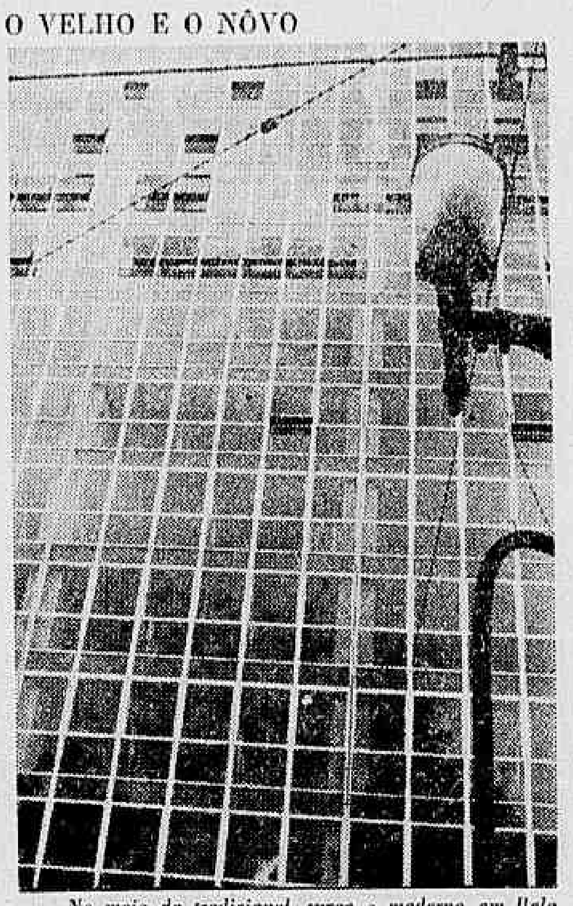

No meio do tradicional, surge o moderno em Belo Horizonte: atual edifício-sede do Banco da Lavoura

Há mais de 20 anos, quando surgiu a Pampulha com sua igreja diferente por fora e por dentro — com murais hereges de Portinari —, a Casa do Baile, e o Cassino, que a proibição do jôgo transformou no atual Museu de Arte Moderna, quem vinha a Belo Horizonte se espantava e dizia:

— Mas, como pode uma província ter gente com idéias tão avançadas?

Os que se espantaram àquela época talvez não se espantem hoje — afinal ninguém se assusta mais com o moderno. Mas fatalmente notará logo uma Belo Horizonte diferente: a cidade cresceu muito, dentro de um planejamento e novos prédios a cada dia são construídos.

A capital dos mineiros, no fundo, ainda é uma província. Não no sentido estrito da palavra. Acontece que a construção da Cidade leva a um milhão de belo-horizontinos a ter uma quase vida de província, pois, facilita os encontros em pontos estratégicos do Centro para o bom papo da tarde, quando de uma maneira ou de outra, fica-se sabendo da vida de todo mundo.

Setenta anos sòmente não deram tempo para que Belo Horizonte adquirisse muitas relíquias históricas e culturais, nem muitas tradições. É verdade que existe a **Tradicional Família Mineira**. Mas a **TFM** aos poucos vai seguindo o ritmo da Cidade e se deixando modelar pelos conceitos da juventude, que fazem de Belo Horizonte uma cidade de jovens para jovens.

O moderno, entretanto, espalha-se por tôda Minas Gerais, e, em qualquer ponto que se vá, êle pode ser encontrado. Cataguases chega a ter a fama de pioneira do modernismo nas artes e na arquitetura brasileiras; Governador Valadares cresce a cada dia; as usinas como Três Marias e Furnas modificam a paisagem entre as montanhas; no Triângulo as coisas também mudam, e Juiz de Fora, bem perto do Rio, não gosta de ficar para trás. Se o barroco dominou, o moderno ainda vai dominar em Minas.

O CAMINHO DE SEMPRE

O bom turista começa a ver Belo Horizonte pela Pampulha, a pequena lagoa que lhe deu fama e está cercada pelas obras de Oscar Niemeyer, Portinari e Burle Marx. A Capela de São Francisco de Assis, interditada pela censura eclesiástica até o dia 12 de abril de 1959 para o culto católico, apresenta-se em linhas simples e com o sentido inovador da arquitetura religiosa no Brasil. A poetisa Cecília Meireles, a descreveu assim:

"A igreja é um lindo sonho: por fora, êsse ar de cabana de eremita; seu campanário só tem duas paredes, como dois braços que estivessem levantados para o céu, rogando a Deus comparecer entre os homens... Quando se entra nessa igrejinha tão recatada, sem janelas, só com uma luz celeste que desce por um jôgo de encaixes do telhado, vê-se que ela procura reunir à comovente simplicidade exterior aquilo que tornou as catedrais antigas monumentos de esplêndida arte religiosa. Suas modestas paredes revestidas de pau cetim e bronze, o retábulo pintado por Portinari e outras belezas parece que tornam a choupana um escrínio delicado de um relicário. Como nos vitrais da Idade Média, esplende aqui a decoração de azulejos, com um São Francisco que conserva o sabor pueril, inocente e adorável de algumas imagens de Chartres e de Bourges, o que assenta maravilhosamente ao santo-poeta, irmão das águas, dos peixes, dos pássaros".

E a beleza continua no Museu de Arte Moderna, o antigo Cassino da Pampulha, com um bom acêrvo de obras nacionais, internacionais e mineiras, num prédio também rodeado por jardim de Burle Marx. E é na Pampulha que o turista vai encontrar belas residências, o Zoológico, a Universidade de Minas Gerais, os grandes clubes onde o mineiro substitui a piscina pelo mar: o Iate Tênis Clube, o Jaraguá, o Pic, os motéis, os **drive-ins.**

UM NÔVO CAMINHO

Nos fins de semana, quando a Cidade fica mais calma e tranqüila, na mesma Pampulha surgiu agora a nova paixão de Belo Horizonte, onde o futebol tem a sua sede no Mineirão, que sempre mostra uma boa partida com Tostão, Dirceu Lopes, Wilson Piazza, Buião, Laci, Amauri, Samuel, os ídolos dos mineiros.

O Estádio Minas Gerais, além do bom futebol com a briga entre as torcidas do Atlético e do Cruzeiro — espetáculo à parte que fica por conta do fanatismo do futebol —, é onde se pode admirar a arquitetura e as linhas do mais belo estádio do País, o segundo coberto do mundo, com uma organização que deixa o torcedor como se estivesse em casa.

Além do futebol, outras novidades vão surgindo para fazer com que Belo Horizonte substitua aos poucos os serões familiares e os bailes de gala pelo churrasquinho, chopinho e a conversa movimentada nos bares da moda. E êles surgem também a cada dia.

No ambiente de uma fazenda mineira, com um monjolo de moer milho funcionando regularmente, uma igrejinha e muitas árvores, funciona o Monjolo, no Centro da Cidade, onde se pode freqüentar a churrascaria, o bar e uma boate, que, não sendo na base do escurinho, recebe famílias inteiras. Os que não se interessam pelo ambiente bucólico, podem encontrar o colonial no Porão, de bancos e mesas antigos espalhados pela varanda de um casarão perto da Praça da Liberdade, a do Palácio do Govêrno e das Secretarias do Estado, também em estilo antigo.

E a noite em Belo Horizonte não é mais um privilégio de velhos boêmios. Agora o negócio é outro: o iê-iê-iê impera nas boates, e nelas a juventude se conforta. O Uai — vindo da expressão mineira que mais se ouve nas ruas e que já foi fechado duas vêzes por pressão da TFM, mas que agora funciona normalmente — é a boate mais procurada: tem música própria e um salão maior que os normais. O Uai, estando lotado, a solução será as discotecas e por tôda a Cidade elas estão distribuídas.

OUTROS CAMINHOS

Pena dá em quem vem a Minas e não come a comida caseira, do dia-a-dia: o feijão-tropeiro, o tutu com costela de porco, a farofa de couve, lingüiça, torresminho, paca, capivara, veado, tatu, jacaré, tamanduá, coelho, perdizes, codornas, abobrinha, moranga, quiabo e frutas do cerrado: gabiroba, piqui, cabeça-de-nêgo, araticum-cagão, fruta-de-conde, apa etc.

Tudo isto é encontrado no Tavares, especialista em comida mineira e onde o próprio Seu Tavares, junto com suas filhas, comanda o fogão de lenha do restaurante, que fica perto do Mercado Municipal e da Praça Raul Soares, o centro geográfico da Cidade.

E vale a pena também uma volta pelo Parque Municipal para um passeio de barca na pequena lagoa, a três quarteirões da Praça Sete, a mais central da cidade. A Cidade Industrial recebe tantos turistas que querem ver suas inúmeras indústrias que uma comissão de recepção está sendo organizada. Lá a iluminação das ruas é especial, controlada por células fotoelétricas, num trabalho da CEMIG: quando a luz do sol vai perdendo sua fôrça, automàticamente as lâmpadas se acendem.

O Museu Histórico de Belo Horizonte está exatamente no bairro mais elegante, sofisticado e moderno — a Cidade Jardim —, onde a norma são as residências suntuosas. O Museu funciona diàriamente num casarão antigo, que é a primeira construção da cidade e traz tudo sôbre a sua história.

Belo Horizonte é uma cidade de jovens. E durante o tempo de aulas, o colorido é aquêle das normalistas de mini-saia. Quem nunca viu primavera em Belo Horizonte, não viu nada: os jardins públicos e das casas modernas, as árvores, as meninas, o salutar esporte da paquera na Avenida Afonso Pena, tudo isto é lindo. É um negócio, uai !

JUIZ DE FORA POR DENTRO

Juiz de Fora não é uma cidade de turismo, na expressão exata da palavra. Colocada entre o Rio e Belo Horizonte, na BR-135, oferece aos visitantes algumas atrações, entre elas o Museu Mariano Procópio, estabelecido num prédio de 1 861, no estilo do renascentismo italiano, onde você poderá ver, inclusive, a **Deusa**, de Fragonard. Ou ainda **Après-midi en Holland**, de William Roeloss, a única tela dêste pintor que falta no Museu de Amsterdã, e a maior coleção de miniaturas em esmalte-marfim da América do Sul.

Os fardões de D. Pedro II, na época da sua maioridade, coroação e casamento além de uma grande coleção de móveis no estilo D. João VI também estão no Museu Mariano Procópio.

Juiz de Fora é chamada de a Manchester mineira, com suas 574 indústrias, das quais as maiores são de fiação e tecelagem. Oitenta e duas fábricas de meia e 14 malharias fazem as delícias das mulheres de bom gôsto, a preços que agradam principalmente aos maridos, pois muitas destas indústrias funcionam nos fundos das casas dos proprietários. É uma excelente oportunidade para se pechinchar.

Em Juiz de Fora está também a única fábrica de vozes para bonecas, que abastece todo o mercado nacional: a Indústrias Reunidas Maravilha Ltda.

A Reprêsa João Penido é um bom passeio, com restaurante e clube náutico, e do Cristo Redentor tem-se uma visão magnífica da Cidade. Nos fins de semana, existem linhas regulares de ônibus para êstes lugares. Mas se você preferir um táxi, é aconselhável combinar antes o preço, para evitar dores de cabeça ou susto na hora de pagar.

Aproveite a oportunidade também para conhecer a primeira usina hidrelétrica da América do Sul, na estrada de Bicas a Juiz de Fora.

Com 205 mil habitantes — previsão do IBGE para setembro —, um sem número de colégios e uma Universidade Federal, Juiz de Fora tem uma série de tradições para os visitantes respeitarem:

— não se esqueça de dar uma voltinha pela Rua Halfeld, a principal da Cidade, reservada especialmente para o **footing** (o trânsito é até desviado), e lá todo mundo se conhece;

— passear de bonde, o último recanto lírico de uma civilização apressada. Em Juiz de Fora, um dos espetáculos mais lindos do mundo: um bondinho especial, só para transportar para o jardim de infância, 120 crianças, vestidas alegremente, de vermelho e branco.

A Cidade não tem vida noturna. O jeito é ir mesmo a um cinema ou a um jantar no Clube Juiz de Fora (você precisa antes conhecer um sócio e conseguir um convite). Lá pelas tantas, o único programa é ir ao Old Scotch, boate moderna, com ritmos trepidantes e drinques ao som de hi-fi.

Você será um turista de sorte se na madrugada encontra o Ministrinho, um tipo popular de Juiz de Fora, com seu grupo: um violão, cavaquinho, pandeiro e tambor, mestres de rodas de samba, que gostam de relembrar os tempos de Noel Rosa e Ismael Silva, fazendo todo mundo arrastar a cadeira e aderir ao grupo.

Na véspera da despedida, dê uma passadinha no Alvinho, um bar muito simpático, onde poderá deixar suas impressões — inclusive críticas —, num livro de opiniões desconhecidas e famosas, que já recebeu as assinaturas de Oto Maria Carpeaux e Clementina de Jesus.

O CAMINHO DE CATAGUASES

Ao contrário de Belo Horizonte, Cataguases, na Zona da Mata, é a cidade do interior que menos se assemelha a uma província. Lá o moderno está a cada passo, numa cidade tipicamente industrial, onde em 1927 surgiu o movimento concretista brasileiro, com o Grupo Verde formado por Francisco Inácio Peixoto, Rosário Fusco, Guilhermino César, Ascânio Lopes e Antônio Martins Mendes.

Antes, em 1925, Humberto Mauro fêz em Cataguases o primeiro filme mineiro, **Valadião, o Cratera**, iniciando a sua carreira de cineasta. Portinari, Djanira, Oscar Niemeyer podem ser vistos por tôda cidade.

O Colégio Estadual, construído por Niemeyer, possui um mural de Portinari — **A Inconfidência Mineira** —, e também o Museu de Arte Popular, um dos mais completos do Brasil. A Igreja da Matriz, também em estilo moderno, tem à sua frente um mural de Djanira. Não se esquecendo do Hotel Cataguases, com projeto de Aldari Toledo e a residência de Francisco Inácio Peixoto, onde está uma grande coleção de quadros do Brasil.

Cataguases possui a maior fonte luminosa do Estado, construída pelo arquiteto Luzimar Cerqueira Teles, e a terceira fábrica de papel do País — a Companhia Mineira de Papéis. Com 40 mil habitantes, Cataguases tem tudo moderno: as casas, os prédios, as ruas, as avenidas, os restaurantes e nunca pode ser esquecida por um bom turista.

Foi lá que Ari Barroso estudou e Chico Buarque de Holanda fêz seu curso secundário no internato que hoje não existe mais. E o movimento concretista prossegue o seu caminho com os rapazes do CAC — Centro de Artes de Cataguases —, muito preocupados com literatura e cinema.

Em Governador Valadares, de muitas bicicletas, faz normalmente entre 30 a 33 graus: mais quente do que ela só Januária. Centro pecuário, a cidade ficou grande de repente. Lá tudo é moderninho, contrastando com os vaqueiros de botas e esporas que aproveitam as tardes de domingo para fazer negócio nas ruas, ver vitrinas de lojas elegantes e descansar do laço de tôda a semana.

Depois, seguindo o caminho, temos Teófilo Otoni. Ali o que vale é pedra preciosa. Teófilo Otoni abastece todo o mercado de ourivesaria do mundo. Chega-se a encontrar turmalina à flor da terra. E por isto, neste clima, a cidade cresceu. Todo tipo de pedra pode ser encontrado lá. Leve dinheiro porque vale a pena.

E na era da tecnologia, não podemos esquecer das grandes barragens de Minas, que, como suas cidades, se transformaram hoje em grande atração turística. Três Marias, a caminho de Brasília, sôbre o Rio São Francisco, têm cinco vêzes mais água do que a Baía da Guanabara; e Furnas, sôbre o Rio Grande, no Sul de Minas, é maior ainda, com cêrca de 21 bilhões de metros cúbicos de água.

A fôrça dessas usinas faz qualquer um se entusiasmar e seguir fazendo outras. A extensão das águas — mares no sertão —, as máquinas, os reatores, os peixes pulando no vertedouro e as usinas são o melhor exemplo de como o moderno avança em Minas.

A OUSADIA QUE ESPANTOU

A igreja de São Francisco de Assis, na Pampulha, que ficou fechada por muito tempo no culto religioso, é hoje um exemplo para a moderna arquitetura das igrejas

---

TURISMO NA GRANDE BH

O Sr. Gastão Fernandes dos Santos fala sôbre os seus planos

Turismo fará planos para Grande BH ter atrações

O Prefeito Luís de Sousa Lima escolheu, êste mês, o seu auxiliar para a execução dos planos turísticos de Belo Horizonte, que pretendem valorizar em plano nacional as nossas atrações e criar uma série de outras. É o Sr. Gastão Fernandes dos Santos, conhecedor profundo do assunto, que viveu cinco anos na Europa estudando e acompanhando a evolução e as realizações de países como a Itália, Espanha e Portugal, que têm no turismo uma das principais fontes de renda.

No seu discurso de posse no cargo de Chefe do Departamento de Turismo e Recreação da Prefeitura de Belo Horizonte, o Sr. Gastão Fernandes dos Santos lançou as bases da sua gestão, que receberam total apoio do Sr. Luís de Sousa Lima: o ponto máximo do programa é a realização de um Festival de Música Popular, com a participação sòmente de compositores mineiros, a exemplo do Festival de San Remo, que é exclusivamente para autores italianos.

Uma série de outras promoções e realizações estão planejadas, tanto no setor de recreação como no de turismo:

— competições esportivas entre atletas e equipes da Capital e de outros Estados;

— espetáculos ao ar livre de teatro, *ballet*, Música clássica e popular, cinema educativo e outras modalidades de arte;

— mostras de artesanato e arte popular do Estado, exposições de pintura, escultura, com debates entre artistas, críticos e público, com o intuito de tornar acessível a todos estas formas de cultura;

— incentivo às criações literárias e artísticas nos meios estudantis, pois trata-se de uma maneira de despertar a atenção da classe e mesmo da opinião pública para estas manifestações de cultura;

— apoio à iniciativa do Clube dos Diretores Lojistas de Belo Horizonte para maior embelezamento das vitrinas das lojas e casas comerciais;

— empenho no asfaltamento da avenida que circunda o lago da Pampulha, dando-lhe iluminação adequada e moderna;

— dar relêvo à próxima inauguração do Observatório Astronômico, em fase de montagem na Serra da Piedade e, se possível, pleitear a construção de uma via de fácil acesso para visitação permanente;

— sugerir a iluminação dos nossos monumentos e principais edifícios;

— cooperar, até onde fôr possível, com o clero de Belo Horizonte, nas comemorações das festividades religiosas;

— dinamizar as promoções das festas do Natal e do carnaval, através de decoração eficiente da Cidade e realizações paralelas;

— voltar a estudar a possibilidade da abertura do túnel que ligaria Belo Horizonte com a Mina de Morro Velho, idéia e estudo pioneiros do ex-Chefe do Serviço de Turismo, Sr. José dos Santos Roscoe;

— dar seqüência aos planos do antecessor na Chefia do Serviço, Sr. Laércio Rodrigues;

— solicitação ao Prefeito Luís de Sousa Lima de estudos para a instalação de um transporte aéreo, elétrico, ligando a Cidade ao Pico do Curral, dentro de características modernas já muito utilizadas nas regiões montanhosas da Europa e num sistema semelhante ao bondinho do Pão de Açúcar, no Rio;

— e, como ponto máximo dêstes planos, serão iniciados estudos imediatamente para a realização anual do Festival de Música Popular para compositores mineiros.

TURISMO NA GRANDE BH

O Prefeito Luís de Sousa Lima está confiante nos benefícios que o desenvolvimento do Turismo em Belo Horizonte poderá trazer para a Cidade, em todos os sentidos. Desde os aspectos de promoção e relações públicas, que são conseqüência direta das realizações, até os rendimentos econômicos, conseguidos a partir da cobrança de uma taxa de turismo.

Mas o grande incentivo que o Sr. Luís de Sousa Lima e o Sr. Gastão Fernandes dos Santos receberam é a promessa dos diretores de jornais, jornalistas, radialistas e homens de TV de prestigiarem as suas iniciativas, colocadas acima de qualquer questão como "matéria de interêsse prioritário da municipalidade". Com êstes trunfos e a compreensão e apoio da opinião pública da Capital, a indústria do turismo será um capítulo à parte nas realizações administrativas da Grande BH, planejada pelo Prefeito Sousa Lima e por sua equipe de auxiliares.

UM CENTRO DE ATRAÇÕES

Pelas excepcionais condições geográficas, Belo Horizonte poderá tornar-se também o ponto de convergência de todos os turistas que se dirigirem a Minas para conhecer as Cidades históricas, a Gruta de Maquiné e outras atrações da região Centro do Estado. Além do mais, a Cidade oferece condições especiais de confôrto aos turistas: o grande número de hotéis de qualidade e de luxo, os restaurantes, bares da moda e boates, e outros locais de diversão, como teatros, cinemas etc.

Êstes fatôres também são considerados pela administração municipal e pelo Serviço de Turismo e Recreação que vão utilizá-los para transformar Belo Horizonte na "sala de visitas do Estado de Minas Gerais".

O QUE HÁ PARA VER

O conjunto da Pampulha é, indiscutivelmente, a motivação turística maior de Belo Horizonte, pelo seu elevado gabarito artístico, e pelo seu sentido de renovação da arquitetura brasileira.

Muito já se disse sôbre a Pampulha, através de reportagens populares ou estudos estéticos e técnicos, e muito ainda há que se dizer. Mas importante mesmo é ver com os próprios olhos estas maravilhas: a Igreja de São Francisco de Assis, projeto de Oscar Niemeyer, painéis de Portinari, jardins de Burle Marx; a Casa do Baile, o Iate Tênis Clube e o atual Museu de Arte, ex-Cassino, também projetos de Niemeyer.

No mesmo Bairro estão alguns dos clubes mais elegantes de Belo Horizonte, o Jardim Zoológico, de poucos animais, mas o bastante para fazer a alegria das crianças, e a Ilha dos Amôres, artificial, arborizada e gramada.

Casas bonitas, obras-primas de bom gôsto, são encontradas em todos os bairros de Belo Horizonte, mas principalmente na Cidade Jardim, Serra, Sion, Barrôca e Gutierrez.

E os edifícios supermodernos, estruturas de aço e cimento armado, sobem em todo o Centro da Cidade, trazendo dificuldades a quem quiser saber qual é o mais belo.

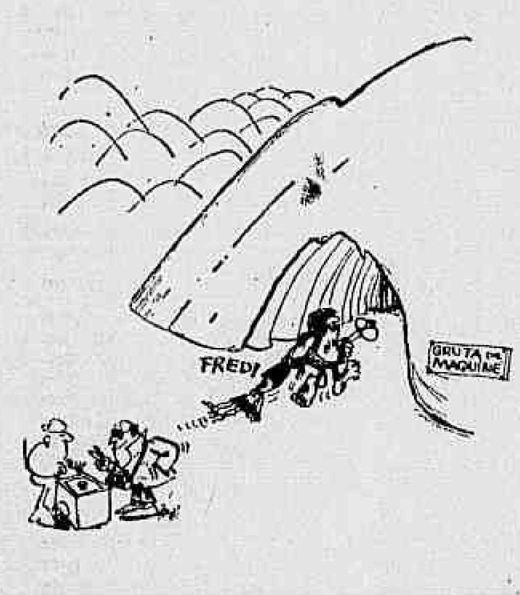

Maquiné existe, mas é preciso ver para crer

Eduardo Simbalista

UMA ATRAÇÃO

A cama do Dr. Lund é um dos lugares mais visitados pelos turistas. Alguns posam até deitados

Perto do entroncamento da moderna Vila Alberto, dois velhos tropeiros cantam ao violão:

"Ai! Quem vinha a Cordisburgo
Tinha que ser dramaturgo
Para as agruras contar
Pela estrada empoeirada
(Que estrada? Não era nada)
Coisa de nunca acabar!

Hoje em dia, em disparada
Por essa estrada asfaltada
A gente sente que é
Feliz para ver
A maravilha da
Gruta de Maquiné!"

Na cidade, um homem e seus filhos estão felizes também. Êle é Seu Adolfo, dono do Restaurante e Bar Brasília, que vê uma obra que é sua. Antes de o Govêrno enxergar o valor turístico de Maquiné, a família Rocha já cuidava de tudo. Treinou guias e fêz um livro que chama "de ouro". Nêle, os primeiros visitantes colocavam impressões e críticas. Vinha gente de tôda parte do País e do estrangeiro. Geólogos, antropólogos, turistas. Homens importantes e homens comuns.

Um dia êsse livro foi parar em Belo Horizonte. As autoridades viram, leram e entenderam o que era preciso fazer. Maquiné poderia ser o principal centro turístico do País. Um sonho muito grande quase realizado. Um turista já tinha dito no livro: "Depois de conhecer Maquiné, as cidades históricas e as estâncias hidrominerais são secundárias..." Sim, porque Maquiné precisa ser vista. De nada vale alguém contar. O turista precisa ver para saber o que é.

O ex-Presidente Castelo Branco escreveu assim: "Expresso aqui a sensação de ter visto o diferente. Estou fazendo um passeio que já me trouxe a Maquiné. Aqui atinjo o ponto alto de meu circuito. Junto ao conhecimento adquirido o prazer de haver lidado com gente de competência e de responsabilidade, além do entusiasmo pela obra da natureza e da que foi realizada pelo homem. Guardarei a melhor recordação."

O Professor José Cretela Júnior achou o "máximo". Para os italianos que a visitaram, Maquiné é **la più bella del mondo**, uma americana achou **wonderful**, dois alemães **wunderbal**, estudantes francesas, **splendide**. E muitos não encontraram palavras.

Hoje uma gata amarela chamada **Pitié Pithecantropus fellinus** é o seu nome verdadeiro) mora na gruta. Gosta de turistas. Mas de vez em quando passa-lhes enormes sustos, ao sair, de repente, dos seus esconderijos escuros.

A VIAGEM

Quem sai de Belo Horizonte para Maquiné melhor escolher a manhã. Viagem agradável. Pouco tráfego. Até o entroncamento, na altura do quilômetro 190 da Rodovia Belo Horizonte—Brasília, a viagem é perigosa pelo excesso de curvas e animais na pista.

O percurso dura duas horas. São 223 quilômetros. Na Via Alberto, BR-040, todo cuidado é pouco com as curvas perigosas, principalmente a 300 metros da gruta. Nos cinco quilômetros entre Maquiné e Cordisburgo há uma ponte estreita onde a passagem é permitida apenas para um carro de cada vez. Animais na pista.

É bom almoçar em Cordisburgo. Comida mineira, a que normalmente se come em casa, simples, no Bar e Restaurante Brasília. Para refeições breves, o chalé em frente à gruta.

OS GUIAS MENINOS

Os guias introduzem o turista aos 440 metros e seis salões da gruta. Isto porque o sétimo, o das *Catacumbas*, está interditado. Há perigo de que os blocos de estalactite se desprendam do teto. Tudo lá está em fase de decomposição e o solo da passagem da sexta para ela é ôco.

Os meninos que se fazem de guias não sabem dar valor ao próprio trabalho. O preço é o turista quem fixa e varia de NCr$ 0,20 (duzentos cruzeiros antigos) até NCr$ 20,00 (vinte mil cruzeiros antigos). São dez e estão na entrada da gruta das 8 às 18 horas. Menos domingo quando não há guias de sobra para todo mundo. Então, êles ficam apenas fiscalizando, uma média de dois para cada salão. E o pessoal, de Cordisburgo, que ajuda também.

O guia não é obrigado a estar sempre lá à espera de turista. Não é empregado, não é funcionário da HIDROMINAS, emprêsa que cuida do incremento turístico no Estado. É colaborador e tem boa vontade. Pode ser encontrado pelo nome. Todos o conhecem.

Os guias entram no máximo cinco vêzes por dia, lá dentro. Mais, não agüentam. Todos estão de acôrdo em que a melhor época para se visitar a gruta é a das águas, que coincide com as férias escolares maiores: dezembro, janeiro e fevereiro. No entanto, é no mês de julho que os estudantes pagam menos. Para adultos, em qualquer tempo, a entrada custa NCr$ 1,50 (mil e quinhentos cruzeiros antigos). As crianças até cinco anos não pagam. De cinco a 12, ... NCr$ 0,50 (quinhentos cruzeiros antigos). Em julho, elas e os estudantes pagam NCr$ 0,30 (trezentos cruzeiros antigos).

O percurso de tôda a gruta, com as paradas para explicações, demora 1h10m. Mas os guias ficam à disposição do turista quanto tempo fôr necessário. Ninguém pode entrar sòzinho.

É proibido fumar. O ar é viciado. Não há ventilação. A fumaça de um cigarro leva dois dias para sair. É proibido escrever nas pedras. Proteção e conservação das belezas da gruta. É proibido quebrá-las. É proibido ultrapassar as cordas que interditam as partes perigosas.

Apenas dois bombeiros, com equipamentos de uma corda e uma picareta, estão lá. Nunca se precisou dêles, mas não são poucos os perigos.

UMA BELEZA PARA CADA GÔSTO

Na porta de entrada para o primeiro salão, pode-se ficar de braços abertos, um para a parte de fora da gruta na temperatura normal e outro lá dentro, aos 31 graus. Daí para a frente os seis salões são mais frios à medida que se entra e que levam nomes pelas formas que lembram animais, coisas e pessoas. A temperatura geral é de 27 graus, em qualquer época do ano.

Esses nomes são dados pela imaginação dos turistas que a visitam. Ninguém é obrigado a aceitá-los. Maquiné é um mundo de surrealismo para cada um interpretar as visões da maneira que a sua imaginação inspirar.

Dois artificialismos apenas: a iluminação e as passarelas que facilitam a passagem. Ninguém precisa andar depressa: o desenvolvimento das colunas calcárias de Maquiné processa-se numa média de um centímetro cúbico em 10/12 anos.

O primeiro salão não tem importância e sutilmente os guias desviam a sua pouca beleza, aproveitando para introduzir o turista ao conhecimento geral da gruta. Contam assim:

"Em 1835, o dinamarquês Peter Wilhelm Lund, com início de tuberculose pulmonar, chegou ao Sítio da Porteirinha, parada obrigatória dos tropeiros, logo ali ao norte de Cordisburgo. O proprietário do sítio, o também dinamarquês Peter Klausen, perguntou a Lund por que não ia ver Maquiné. Lund foi e ficou morando lá.

Da primeira para a segunda sala há uma bifurcação que obriga o guia à escolha do caminho mais fácil: um corredor sem qualquer perigo e também sem beleza. O teto é baixo e logo à entrada pode-se ver a **Coluna da Cortina**. Chama-se sala do **Altar**. Vê-se mesmo na parte norte, com um pouco de esfôrço imaginativo, um altar. Forçando mais, com a ajuda do guia, pode-se ver também uma **Nossa Senhora Aparecida**. À esquerda, a **Coluna da Geleira**, danificada pelos primeiros visitantes, o **Tigre** enorme, o **Morcêgo** que, visto de outro ângulo, passa a dar a impressão de duas **Damas Antigas** abraçadas em preparo para um beijo. Logo acima, o **Frango Assado**. À direita, o **Touro** ou a **Caça**, como quiserem.

O terceiro salão é o do **Carneiro**. Há mesmo um, logo na entrada, com a sua enorme lã caída displicentemente. Um **Chimpanzé** pensativo, mãos no queixo, lembrando demais a estátua grega do pensador, ocupa todo o centro da sala. No fundo, o **Manequim de Alfaiate**. Na saída para o quarto salão, o **Cogumelo Bomba-Atômica**.

Na passagem da terceira galeria para a quarta, um **Elefante** pré-histórico. Nesse local foram tomadas as cenas finais, do filme **O Padre e a Môça** de Joaquim Pedro de Andrade. Esta é a sala das **Piscinas**. Melhor visitá-la no tempo das águas. A **Chuva de Prata** só pode ser vista nesta época. A parte sul da sala das **Piscinas** apresenta uma **Coluna Multicor** ou **Matizada**. Ao alto, o **Leque** ou a **Concha**, como queiram. Acima da **Coluna Matizada**, o **Bôlo de Noiva em Camadas**. À esquerda, a **Coluna do Crânio**. Ao ser contornada, três **Piscinas**. A grande para adultos, a média para jovens e a pequena para crianças. Nesta menor puseram água de balde e quem olha parece deslumbrar-se com uma **Cidade-Futuro**, século oito mil, construída dentro de um enorme **canyon**. Em geral, a sexta gruta é visitada antes da quinta. A quarta dá entrada para as duas e elas, entre si, se comunicam, mas a passagem está interditada. Há perigo.

Vamos para a sexta. É a sala **Lund**, onde êle dormia porque dela ouvem-se todos os ruídos da gruta. Previna-se contra possíveis perigos. Sendo a maior, é também a mais arejada. Logo no início, após uma passagem apertada onde se tem de curvar, há o **Bebedouro** formado de colunas úmidas e cavidades que, no tempo das águas, têm aquêle formato. Depois o **Sumidouro**, cavidade que se supõe comunicar com outra gruta ou com um rio subterrâneo. Nunca alguém entrou lá. Nem permitem entrar, porque ela é funda. Quando chove é para lá que se escoam as águas das terceira, quarta, quinta e sexta galerias. Chega a formar redemoinho de tanta água que sai. É nesta época que o turista visita a gruta descalço.

A **Cama de Lund** está lá. Cavidade desconfortável, mas a única da qual êle podia ouvir tudo.

A sétima está em decomposição e leva o nome **Catacumbas**. É enorme, mas não chega a produzir eco. Acima desta sala é pasto do gado da Fazenda Saco dos Cochos.

A quinta ficou com o nome dado pelo próprio Lund: **Sala das Fadas**. Ali o que manda é o colorido. Na parte norte, o **Candelabro**, coluna multicor variada pelo carboneto de cálcio puro, óxido de ferro e calcáreo impuro. Uma **Cachoeira**, no lado sul da galeria, apenas no tempo das águas. Uma subida, trecho escorregadio, para chegar ao **Trono das Fadas**, o final conhecido da gruta.

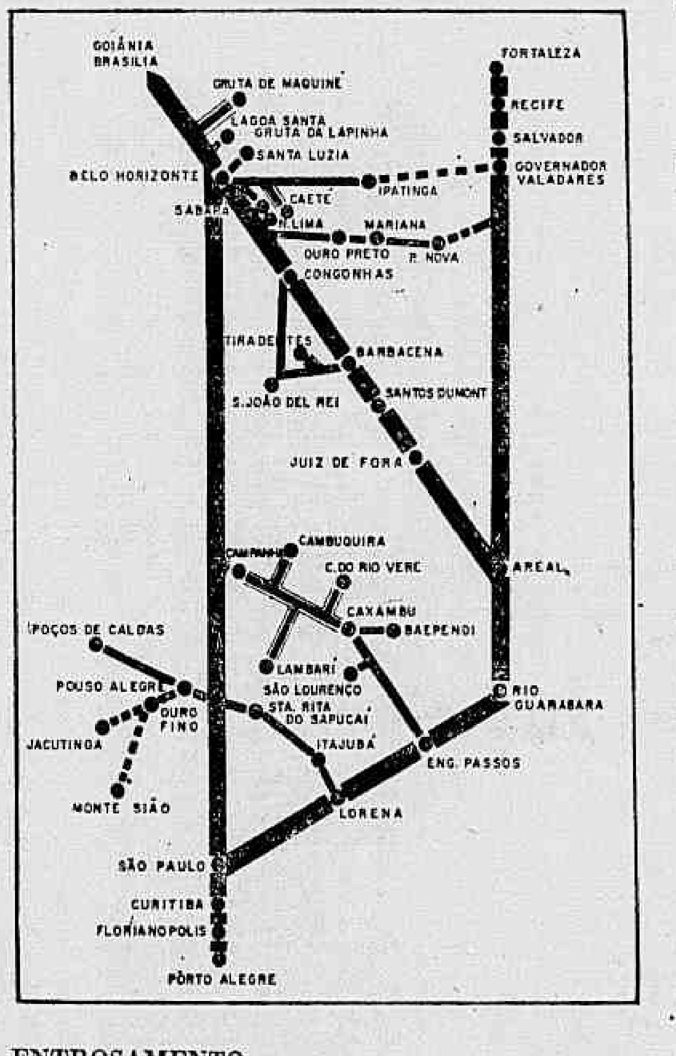

ENTROSAMENTO

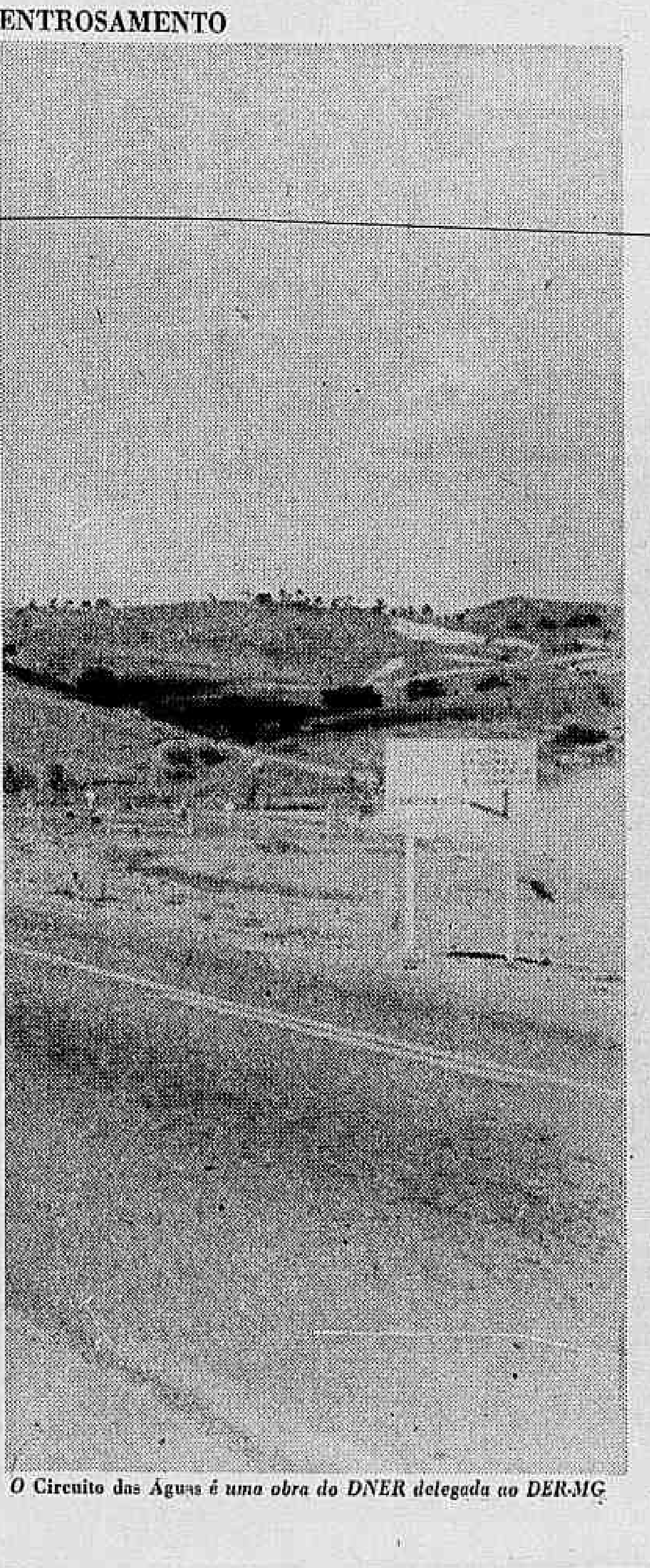

O Circuito das Águas é uma obra do DNER delegada ao DER-MG

Turista vai aonde quer no asfalto do DER-MG

Agora quem sair de Fortaleza, no Ceará, de Pôrto Alegre, no Rio Grande do Sul, do Estado do Rio, ou da Guanabara, ou mesmo de qualquer ponto do País, ao entrar em Minas Gerais para conhecer as famosas cidades históricas, como Ouro Prêto e Congonhas, ou então veranear nas estâncias hidrominerais, como Poços de Caldas e Caxambu, poderá fazer todo o percurso estadual na tranqüilidade do asfalto e não mais na estafante estrada de poeira.

É que o Departamento de Estradas de Rodagem do Estado de Minas Gerais — DER-MG —, dentro do programa de expansão do Turismo do Govêrno do Estado, está concluindo os últimos quilômetros de apenas uma rodovia que completará a interligação de tôdas as cidades históricas, já tendo entregue ao tráfego o chamado *Circuito das Águas*, que liga as cidades balneárias entre si e às rodovias federais.

CÊRCO DE ESTRADAS

Hoje, de qualquer Estado que o turista sair, com destino a Minas Gerais, êle sempre cairá em pelo menos seis rodovias federais (como mostra o croqui ao lado), que fecham o cêrco em tôrno das cidades históricas e estâncias hidrominerais:

A BR-040, ligando Belo Horizonte a Brasília; a BR-135, que liga Belo Horizonte ao Estado do Rio e à Guanabara; a BR-116, que começa no Rio, passa por várias regiões de Minas e vai até a Bahia; a BR-381 que vai de Belo Horizonte a São Paulo; a BR-262 ligando Belo Horizonte a Vitória (ainda em construção), no Espírito Santo, e a Uberaba (ainda em terraplenagem), no Triângulo Mineiro e a BR-459, que começa em Lorena, no Estado de São Paulo, atravessa o Sul de Minas e chega novamente ao Estado de São Paulo, passando por Poços de Caldas.

Êste cêrco de rodovias federais, que possibilita a comunicação de Minas Gerais com os demais Estados da União, está sendo inteiramente interligado por rodovias estaduais construídas pelo DER-MG, com pista mínima de sete metros e pavimentadas dentro dos padrões da moderna técnica rodoviária. Das rodovias dêste tipo, um conjunto delas foi separado pelo Plano de Expansão do Turismo de Minas Gerais — que está sendo executado pelo Govêrno do Estado —, com o objetivo de permitir a perfeita interligação das cidades históricas; e um outro conjunto foi traçado também por aquêle plano, para ligar as cidades balneárias entre si e às rodovias federais.

UM CIRCUITO HISTÓRICO

Por qualquer das seis rodovias federais o turista sempre encontrará as mesmas facilidades para visitar as cidades históricas de Minas. Mas aquêle que sair da Guanabara para conhecê-las poderá entrar no conjunto de rodovias estaduais que as interligam — construído pelo DER/MG sob o nome de *Circuito Histórico* —, através da BR-135 (BH—Rio). Até a Cidade de Barbacena, depois de passar por Juiz de Fora (cinco horas de carro sem correr muito), o turista caminhará na BR-135, quando, então, entrará à esquerda, para rodar pela MG-60, rodovia estadual que o levará até São João Del Rei. Antes, porém, se o turista entrar num desvio à sua direita, a ótima rodovia pavimentada de cinco quilômetros, o levará à famosa Cidade de Tiradentes, onde nasceu o Alferes da Inconfidência.

Depois de visitar as duas cidades, o turista não necessitará voltar ao ponto de partida, mas prosseguirá, a partir de São João Del Rei, por uma rodovia estadual, a MG-6, que o levará a um outro ponto da BR-135, mais próximo de Belo Horizonte. Daí até uns poucos quilômetros adiante, na rodovia federal, êle encontrará um trevo à sua esquerda, onde verá uma reprodução da estátua do Profeta Isaías: é a entrada para Congonhas do Campo, que está apenas a um quilômetro com os seus 12 Profetas de Aleijadinho.

De Congonhas — que até a Guanabara a distância é de 403 quilômetros —, o turista continuará na BR-135, entrando em seguida numa rodovia estadual, a MG-56, que começa num trevo à sua direita e dentro de 55 minutos êle chegará a Ouro Prêto. De lá à histórica Cidade de Mariana são apenas 15 minutos, também em estrada asfaltada e construída pelo DER/MG — continuação da MG-56. De volta, 1h40m mais tarde êle estará em Belo Horizonte, através da MG-56, e entrando na BR-135.

De Belo Horizonte o turista poderá escolher aonde ir: à centenária Sabará, através da MG-5, e 20 minutos depois poderá chegar à Cidade de Caeté, também pela mesma rodovia, mas cujo trecho ainda está em fase de terraplenagem. Se êle preferir, também ao sair de Belo Horizonte poderá ir diretamente a Caeté, através da BR-262 (que liga Belo Horizonte a Vitória), fazendo todo o percurso no asfalto. Por essa rodovia federal o turista atingirá um desvio à direita, pouco antes de chegar a Roças Novas, onde entrará na rodovia estadual MG-139, construída e pavimentada pelo DER/MG.

Se êle estiver em Belo Horizonte, poderá chegar à histórica Cidade de Santa Luzia em 15 minutos através de rodovia estadual, para conhecer obras do Aleijadinho e o fragmento de ôsso de Santa Luzia. De lá o turista volta a Belo Horizonte, mas antes de chegar à Capital, êle alcança — num trevo —, a rodovia federal BR-040 e irá a Lagoa Santa, distante apenas 40 minutos.

Em Lagoa Santa o turista verá a Estrada do Contôrno que está sendo pavimentada pelo DER-MG e as obras de acesso à Gruta da Lapinha, que fica a 11 quilômetros da cidade. Esta rodovia está sendo pavimentada e ainda êste ano será entregue ao tráfego. Aí, então, estará fechado o Circuito Histórico.

A Gruta de Maquiné — "tão inesperada de grande, com seus sete salões encobertos, diversos, seus enfeites de tantas côres e tantos formatos de sonho, rebrilhando risos na luz —, ali dentro a gente se esquecia numa admiração esquisita, mais forte que o juízo de cada um, com mais glória resplandecente do que uma festa, do que uma igreja", segundo Guimarães Rosa a descreveu. A ela também o acesso é fácil. Se o turista ainda estiver em Lagoa Santa, não precisará regressar a Belo Horizonte, bastando que volte até a BR-040 e prossiga em direção a Brasília. No quilômetro 111 começa a rodovia que o DER-MG construiu e asfaltou (o 13.º trecho pavimentado em 1966), ligando Belo Horizonte à Cidade de Cordisburgo e à Gruta de Maquiné.

Aí o turista carioca terá percorrido o chamado Circuito Histórico de Minas Gerais, que, com a mesma facilidade, poderá ser feito pelos turistas dos demais Estados da federação.

"CIRCUITO DAS ÁGUAS"

Também para o turista conhecer os vários tipos de águas medicinais de Minas Gerais não existe nenhum problema quanto ao transporte rodoviário: êle só rodará em asfalto de primeira classe. O turista paulista, para atingir as estâncias hidrominerais, é mais privilegiado que o carioca. Poços de Caldas, por exemplo, fica quase na divisa com São Paulo, e o carioca para chegar lá vai pela rodovia Rio—São Paulo até a Cidade de Lorena, onde entra à direita para percorrer a BR-459, que atravessa o Sul de Minas, passando por Poços de Caldas.

As facilidades criadas pelas rodovias estaduais permitem que o turista paulista escolha dois caminhos a seguir para percorrer o *Circuito das Águas*: pela BR-381 (BH—SP), quando chegar nas proximidades da Cidade mineira de Campanha êle entra à direita e estará no circuito; ou então pode seguir pela Rio—São Paulo até Engenheiro Passos, onde tomará a BR-354, que o levará ao circuito. O carioca, para isto, não precisa ir a São Paulo: basta rodar pela estrada Rio—São Paulo até Engenheiro Passos e tomar a BR-354, que também o leva ao circuito.

O *Circuito das Águas*, entregue ao tráfego no ano passado pelo DER/MG, compreende um conjunto de rodovias estaduais, num total de 98 quilômetros, interligando as seguintes cidades balneárias: Cambuquira, Caxambu, Lambari, São Lourenço e Águas de Contendas (Distrito de Conceição do Rio Verde).

Ao atingir Engenheiro Passos, o turista percorre a BR-354 até as proximidades de Américo Lôbo, quando entrará num desvio à esquerda para alcançar uma estrada estadual asfaltada, que o levará a São Lourenço. De lá, se quiser ir a Caxambu, voltará à BR-354, seguindo-a em direção ao norte. De Caxambu a Campanha — que fica apenas a quatro quilômetros da BR-381 (BH—SP) —, o DER/MG construiu a estrada-tronco MG-155 e asfaltou-a com 69 quilômetros de extensão. Da Cidade balneária de Lambari até a MG-155 são 15 quilômetros de asfalto; de Conceição do Rio Verde à mesma rodovia estadual são seis quilômetros e de Cambuquira àquela rodovia-tronco são quatro quilômetros apenas.

NO RIO DA UNIDADE NACIONAL

Ponte sôbre o Rio São Francisco, na BR-262, a primeira obra inaugurada pelo Ministro Mário Andreazza, depois que assumiu o Ministério dos Transportes

Govêrno Costa e Silva quer o turismo em todo o Brasil

Quando o turismo foi descoberto como uma das maiores fontes de renda, os países trataram de transformá-lo numa indústria e hoje vários têm nêle sua principal renda, como a Espanha e Portugal. Outros, como o País de Gales, vivem em função de turistas do mundo inteiro.

É que esta indústria vem se desenvolvendo em tôdas as partes do mundo à medida que aumenta o número de hotéis e de estradas, para melhorar o confôrto de estada e de transporte dos turistas.

No Brasil, entre os aspectos econômicos considerados para a elaboração do plano de rodovias prioritárias do Departamento Nacional de Estradas de Rodagem — DNER —, o turismo foi ressaltado como um dos principais, pois significa a entrada de dólar no País, com rápida repercussão na economia, pelo efeito multiplicador dêsse tipo de renda.

Apoiado e incentivado pelo Ministro dos Transportes, Coronel Mário Andreazza, o Diretor-Geral do DNER vem executando êste plano em ritmo intensivo: construindo, pavimentando e conservando em boas condições tôdas aquelas estradas que, ao mesmo tempo que desenvolvem a comercialização da produção e atraem indústrias, também são essenciais para ligar os principais pontos turísticos do País.

Os 4 114 quilômetros de uma única estrada ligando tôdas as Capitais litorâneas brasileiras, por exemplo, entram na grande meta prioritária do DNER. Esta é, por excelência, uma rodovia turística. À semelhança de um tronco, interligando as mais diversas regiões do País, a BR-101 começa em Osório, no Rio Grande do Sul, passa pelas Capitais de Santa Catarina, Paraná, São Paulo, Rio de Janeiro, Espírito Santo, Bahia, Sergipe, Alagoas, Pernambuco, Paraíba e atinge Natal, no Rio Grande do Norte.

É prioritária e, por isso, o DNER já começou a executar obras em alguns de seus trechos no Norte e no Sul do País, cujo investimento será recuperado em pouco tempo pelo Govêrno e revertido na economia, pois, dentro do conjunto de rodovias, a BR-101 é de importância fundamental para o desenvolvimento do turismo no País. Em Osório, onde ela começa, pode-se ir até Pôrto Alegre através da BR-290, e em Natal ela permite o acesso até Fortaleza, no Ceará, pela BR-304.

O seu traçado é um perfeito roteiro para os turistas; atravessa cêrca de 60 grandes rodovias, centenas de cidades e as mais variadas regiões de importância turísticas, não apenas pela beleza natural — como a região dos pinhais, no Paraná, mas também sob o aspecto histórico — como Salvador, na Bahia.

O despertar do desejo de conhecer outras regiões, que será provocado pelas facilidades de transporte que a BR-101 oferecerá, dá à complementação desta grande rodovia longitudinal um significado especial para o futuro do turismo no Brasil, que, por possuir uma das mais belas naturezas do mundo, poderá ter nesta atividade uma de suas principais fontes de renda.

IGUAÇU

Tão ou mais belas que as de Niágara, as Cataratas do Iguaçu são pouco conhecidas dos brasileiros e dos estrangeiros, mesmo daqueles que demandam Rio ou São Paulo, apesar de constarem naturalmente dos roteiros turísticos brasileiros. A complementação do asfaltamento de alguns trechos dos 618 quilômetros da rodovia federal BR-277, animará os turistas a conhecer a Foz do Iguaçu, incrementando ràpidamente esta atividade no Paraná.

A BR-277 começa em Ponta Grossa, onde se interliga à BR-376, permitindo o acesso à Curitiba e a outras regiões do País, e atravessa a fronteira do Brasil com o Paraguai, na Foz do Iguaçu, onde foi construída a Ponte da Amizade. Como conseqüência do desenvolvimento do turismo, outros benefícios virão, como o refôrço dos laços de amizade entre os próprios brasileiros das demais unidades da Federação e os paranaenses, bem como o intercâmbio entre brasileiros, de um modo geral, e os paraguaios e os argentinos que habitam as Províncias de Corrientes, El Chaco, Missione e Norte de Santa Fé, numa faixa até então pouco explorada em virtude das limitações da infra-estrutura de transportes.

FONTES

Se se analisar a economia do Rio Grande do Sul, será constatado que uma de suas maiores fontes de receita é o turismo. A grande responsável por isto é a BR-290, com seus 751 quilômetros. Nela está sendo construída uma das maiores obras de arte do País; uma ponte dentro das mais perfeitas técnicas da engenharia e arquitetura, sôbre o Rio Santa Maria, com 1 772 metros de comprimento.

Além de cidades importantes como Pôrto Alegre, Rosário do Sul, Alegrete, São Gabriel e Uruguaiana, mais de 47 municípios gaúchos gravitam em tôrno da BR-290. Ela termina em Uruguaiana depois de ter começado em Osório, onde se interliga à BR-101, e é considerada como uma rodovia de integração sul-americana, proporcionando um permanente intercâmbio através da ponte Brasil—Argentina.

Na prioridade desta rodovia pelo plano do DNER, está à sua importância de permitir o turismo dentro do próprio Rio Grande do Sul, uma vez que interliga o litoral com o interior, cuja população poderá conhecer as praias gaúchas.

CENTRO

Brasília é hoje um dos mais solicitados centros turísticos do País, porque o DNER, em poucos anos, construiu um complexo rodoviário de alta expressão econômica, ligando a Novacap às principais Capitais do Brasil. Com isto, possibilitou o aparecimento de um nôvo centro irradiador rodoviário, com reflexos imediatos sôbre outras regiões de interêsse turístico indiscutível, como as estâncias hidrominerais de Minas Gerais.

São 781 quilômetros de asfalto ligando Belo Horizonte a Brasília, através da BR-040, que dá as condições de confôrto necessárias para quem desejar conhecer a Capital de qualquer parte do Sul do País. Para atingir Belo Horizonte o carioca poderá tomar a BR-135, e de São Paulo chegará à Capital mineira através da BR-381. Do Norte do País o turista poderá chegar à Brasília através das BRs-010 ou 153 e, se desejar, em poucas horas chegará às estâncias hidrominerais do Sul de Minas.

Também para chegar a Brasília, partindo do Sul do País, o turista poderá escolher mais duas rotas: viajar pela BR-050, a partir de São Paulo, passando pelo Triângulo Mineiro, nas Cidades de Uberaba e Uberlândia e atingir a BR-040 em Cristalina, de onde seguirá para a Capital federal; ou então pegar a BR-364, em São Paulo e atingir a BR-153 no Triângulo Mineiro. Daí até Goiânia é a mesma rodovia, mas na Capital de Goiás o turista entra na BR-060 para chegar a Brasília.

Estas duas rodovias se interligam com outras federais, construídas e conservadas pelo DNER, permitindo o fácil acesso às estâncias hidrominerais de Minas Gerais e dali para outros pontos turísticos de todo o País.

No litoral fluminense, a BR-461, que começa no Rio, atinge Magé, passa por Teresópolis e chega a Além Paraíba. É uma rodovia de grande interêsse turístico, por servir a Teresópolis, muito procurada para repouso. A rodovia permite também o acesso a Niterói, através da BR-485 (Magé—Manilha) e, através da BR-101, leva o turista às praias de Cabo Frio, Araruama, São João da Barra, Barra dos Búzios e outros famosos balneários fluminenses.

ROTEIRO

Em São Paulo existe uma rodovia que proporciona um dos roteiros turísticos mais percorridos e explorados atualmente. Pela BR-374 o turista faz uma viagem de 285 quilômetros desde Ourinhos até o Pôrto paulista de Presidente Epitácio, de onde se embarca em navio do Serviço de Navegação da Bacia do Prata para descer o Rio Paraná, até Guaíra. Ali o turista vê uma das mais belas cachoeiras existentes no Brasil; os Saltos de Guaíra. A BR-374 atravessa várias outras estradas pavimentadas pelo DNER, permitindo a comunicação com todo o Estado de São Paulo e demais unidades da Federação.

INAUGURAÇÕES

Os estudos que foram realizados minuciosamente pelo Diretor-Geral do DNER, engenheiro Eliseu Resende, sôbre a situação das obras, em combinação com as prioridades especificadas no plano nacional, permitirão ao órgão inaugurar, ainda neste segundo semestre, mais de mil quilômetros de rodovias pavimentadas, o que significa o maior número de quilômetros asfaltados entregues ao tráfego desde a inauguração da Rio—Bahia, há cinco anos atrás.

Estas inaugurações serão realizadas em trechos de quatro rodovias nos Estados de Minas Gerais, Paraná e Rio Grande do Sul: 4 825 quilômetros da BR-277, entre Paranaguá—Curitiba—Laranjeiras do Sul, no Estado do Paraná; 322 quilômetros da BR-290, no trecho que liga Pôrto Alegre a São Gabriel, no Rio Grande do Sul; mais 101 quilômetros da rodovia longitudinal BR-101, no trecho que vai de Osório a Tôrres, também no Rio Grande do Sul; asfaltamento de 77 quilômetros da BR-262, no trecho que vai de Rio Casca a Realeza, em Minas Gerais; e implantação básica da ligação Betim—Uberaba, da BR-262, com 432 quilômetros, também em Minas Gerais.

Ao realizar os estudos para a inauguração dêsses trechos de rodovias federais, o Diretor-Geral do DNER, engenheiro Eliseu Resende, considerou também o aspecto do desenvolvimento da indústria do turismo, que ocorrerá nos Estados por onde elas passam. Assim, a BR-277 atravessa o Estado do Paraná, desde o litoral até a fronteira do Brasil com o Paraguai e Argentina, em Foz do Iguaçu, e é também o caminho livre entre a Capital do Paraguai e o Oceano Atlântico. É uma das grandes obras que o DNER está realizando no momento.

A BR-277, por outro lado, entusiasma mais ainda os turistas, pois diminui o percurso entre Curitiba e seu pôrto de mar, além de reduzir mais ainda a distância até a Foz do Iguaçu. Esta rodovia atenderá uma antiga reivindicação da economia local, vencendo as dificuldades de acesso entre o nível do mar e os 900 metros de altitude da Capital do Paraná. No trecho entre Ponta Grossa e Laranjeiras do Sul, também a ser entregue, a BR-277 eliminará a passagem dos veículos que demandam do interior para a Capital pela íngreme e antiga Serra da Boa Esperança, encurtando o caminho e favorecendo o incremento do turismo.

No Rio Grande do Sul, os novos 322 quilômetros da BR-290 atravessarão uma grande zona produtora do Estado e tornará mais próxima a ligação asfaltada entre a Capital e as Cidades de Alegrete e Uruguaiana, na fronteira com a Argentina. Já no trecho entre Osório e Tôrres ela dará mais confôrto aos turistas que buscam as praias do litoral gaúcho e se integrará, mais tarde, no complexo da BR-101, que vai desde Osório, no Rio Grande do Sul, até Natal, no Rio Grande do Norte.

Já em Minas Gerais, o trecho asfaltado entre Rio Casca e Realeza, da BR-262, se encontra com a rodovia BR-116 (Rio—Bahia) proporcionando a rápida comunicação com Belo Horizonte. O outro trecho da mesma rodovia, entre Betim e Uberaba, terminará em 1967 com a sua implantação básica concluída, constituindo-se a obra num grande passo para a interligação de várias regiões mineiras, com o Pôrto de Vitória, no Espírito Santo.

BR-116

Em Pôrto Alegre também começa outra grande rodovia longitudinal. A BR-116 tem 4 814 quilômetros de extensão e termina em Russas, no Ceará. A sua importância como rodovia essencialmente turística pode ser verificada pelo fato de que ela liga quase todos os tipos de regiões do País, além de interligar-se com dezenas de outras grandes rodovias também de importância turística. De Pôrto Alegre a BR-116 atinge Vacaria, ainda no Rio Grande do Sul, de onde parte em direção a Santa Catarina, para atravessar o Estado e chegar a Curitiba, no Paraná.

De Curitiba a rodovia vai até a Capital de São Paulo e de lá até o Rio de Janeiro, passando antes por Aparecida do Norte e Nova Iguaçu. Em Barra Mansa, no Estado do Rio, a BR-116 passa por Volta Redonda, onde o turista poderá admirar a produção de aço da Usina da Companhia Siderúrgica Nacional. Dali a Além Paraíba ela entra no Estado de Minas Gerais, atravessando a Zona da Mata e atingindo o Vale do Rio Doce, em Governador Valadares, de onde parte para atravessar os Vales do Mucuri e do Jequitinhonha, para atingir Vitória da Conquista, já no Estado da Bahia.

De Vitória da Conquista a Salvador são 495 quilômetros de extensão, em asfalto, para o confôrto do turista que desejar conhecer a primeira Capital do Brasil. De lá a BR-116 volta e atinge Feira de Santana, seguindo em direção ao Norte. De Feira de Santana a Russas, no Ceará, a distância é de 1 010 quilômetros.

ASFALTO EM TODO O PAÍS

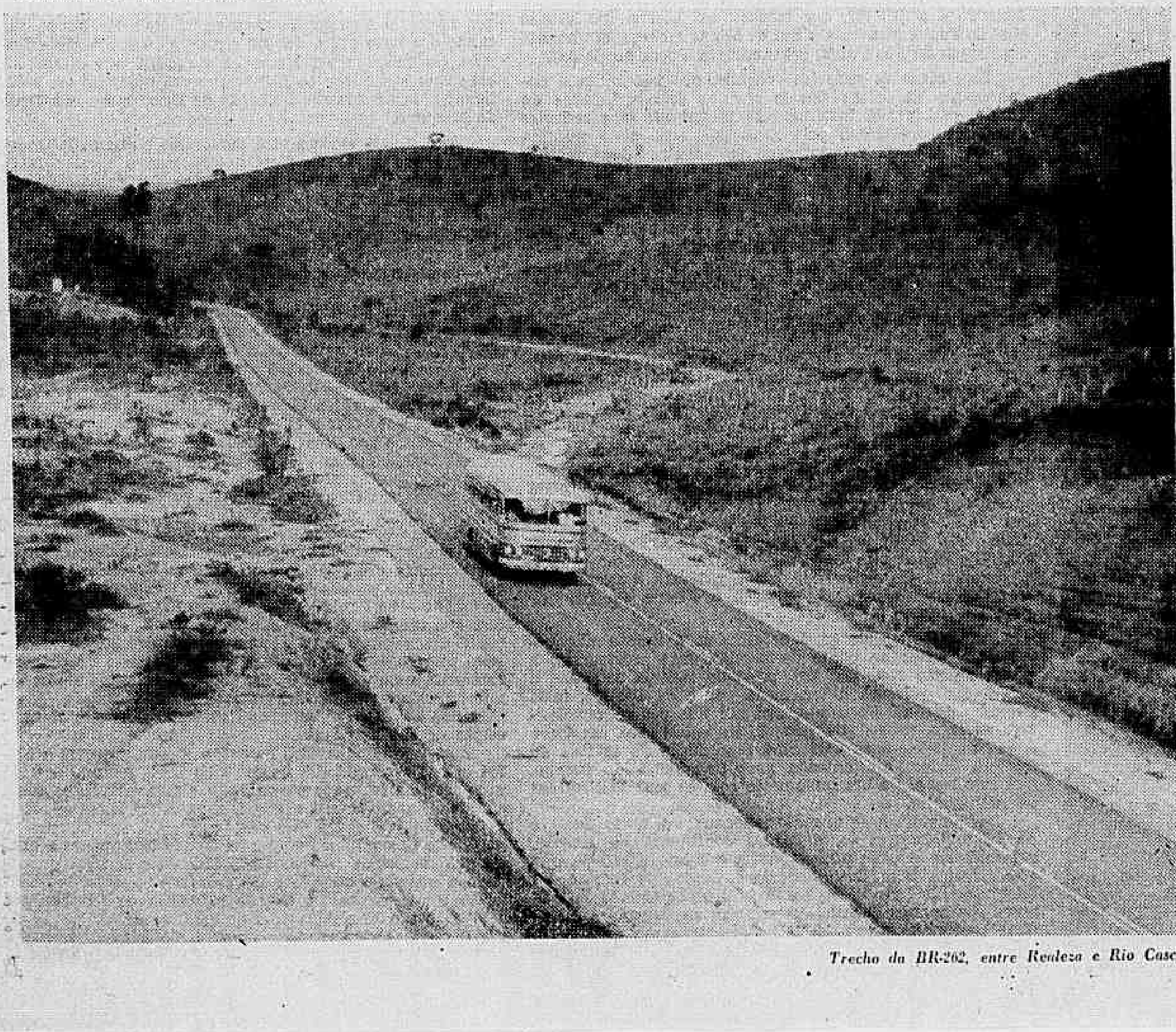

Trecho da BR-262, entre Realeza e Rio Casca.

Plano do DNER conduz os turistas a Minas Gerais

Serão mais de 1 500 quilômetros de novas rodovias federais pavimentadas que Minas Gerais terá até o final dêste Govêrno, e mais 601 quilômetros de estradas implantadas, cortando o Estado em tôdas as direções. Será o mais forte estímulo que Minas poderia receber para desenvolver a indústria do turismo, porque o turista saberá que com aquelas novas rodovias êle poderá conhecer o maior número de lugares numa só viagem.

O programa de obras rodoviárias do Govêrno Costa e Silva para Minas Gerais, que está sendo executado integralmente pelo Ministro dos Transportes, Coronel Mário Andreazza, através do Diretor-Geral do Departamento Nacional de Estradas de Rodagem — DNER — engenheiro Eliseu Resende, é o maior que o Estado já obteve em tão pouco tempo.

Com um plano que mostre ao Brasil e ao mundo o que Minas Gerais tem de belo, de histórico e de natural, o Estado poderá ter na indústria do turismo uma de suas principais fontes de renda, uma vez que as rodovias a serem implantadas pelo programa de obras do Govêrno Federal se constituirá no estímulo necessário à curiosidade dos turistas de todo o País e do exterior.

O PLANO RODOVIÁRIO

Pelo Plano Rodoviário que está sendo executado em Minas Gerais pelo Chefe do 6.º Distrito Rodoviário do DNER, engenheiro Jorge Pinto de Carvalho, uma das maiores reivindicações dos mineiros será o asfaltamento do prolongamento da BR-135 (Belo Horizonte—Rio), que vai da Capital mineira até Montes Claros. De Belo Horizonte a Sete Lagoas, num trecho de 87 quilômetros, e de Curvelo a Montes Claros, com 280 quilômetros, o DNER asfaltará, proporcionando uma melhor comunicação entre o sul com o norte de Minas.

Em Curvelo começa outra estrada que vai até Diamantina, num total de 136 quilômetros que estão sendo preparados para receber o asfalto. Já no Vale do Mucuri o DNER cumpre um programa diferente dos outros: a substituição de rodovia por ramal ferroviário deficitário. A estrada que está sendo implantada, num total de 140 quilômetros, liga Teófilo Otôni a Nanuque, permitindo o acesso desta última à BR-116, que se dirige para o Norte e Sul do País.

Ainda acima do Paralelo 20 o DNER está executando obras de pavimentação da rodovia BR-381 (Belo Horizonte—São Paulo), no trecho entre Ipatinga e Governador Valadares, onde ela se interliga à BR-116, num total de 105 quilômetros. De Governador Valadares até Iapu, na BR-116, o DNER também está pavimentando os 38 quilômetros que interligam as duas cidades. Já no Triângulo Mineiro (BR-050) também está sendo pavimentado o trecho que liga Uberlândia à divisa de Minas Gerais com Goiás, com 70 quilômetros de extensão. Ainda no Triângulo Mineiro o DNER está implantando a BR-365, que liga Ituiutaba ao Canal de São Simão, na divisa com Goiás, num total de 106 quilômetros.

Cortando o Paralelo 20, o DNER está implantando a rodovia que liga Pitangui a Divinópolis, em substituição a um ramal ferroviário deficitário, num total de 50 quilômetros. Ligando a BR-381 (Belo Horizonte—São Paulo) à BR-135 (Belo Horizonte—Rio), o DNER está pavimentando a rodovia BR-265, no trecho que vai de Lavras a São João del Rei, com 90 quilômetros.

Na histórica e famosa Cidade de Ouro Prêto, o DNER está pavimentando a chamada Estrada do Contôrno, num total de cinco quilômetros. Da Cidade de Bicas a Leopoldina são 60 quilômetros que o DNER está pavimentando: é a BR-267, que permitirá a ligação da BR-135 (Belo Horizonte—Rio) com a BR-116 (Rio—Bahia). Ainda na BR-267, o DNER está implantando o trecho que liga Juiz de Fora a Lima Duarte e a Caxambu, num total de 190 quilômetros. Com isto o *Circuito das Águas* estará interligado à BR-135 e à BR-116. A rodovia Rio—Belo Horizonte estará, também, mais uma vez interligada à BR-381 (Belo Horizonte-São Paulo) através da BR-267, que está sendo implantada para substituir um ramal ferroviário deficitário. E, por último, o plano rodoviário prevê também a pavimentação da rodovia que liga Muriaé à divisa de Minas com o Estado do Rio, num total de 29,4 quilômetros.

Apesar de tôdas as rodovias que estão previstas no plano rodoviário do Govêrno Costa e Silva terem interêsse para o turismo — pois a indústria turística tem no transporte seu suporte fundamental e imprescindível —, algumas têm prioridade absoluta para o sucesso de qualquer programação que venha a ser feita no sentido de atrair o maior número possível de turistas de todo o País e do exterior.

É a pavimentação da rodovia que permite o acesso da BR-135 (Rio—Belo Horizonte) à Diamantina — o antigo Arraial do Tejuco, onde nasceu e viveu a famosa Chica da Silva. Lá o turista encontrará o diamante e visitará as casas históricas, como o Museu do Diamante ou o Museu do Quartzo. E verá também uma das únicas cidades do mundo cujas ruas são calçadas com pedras de até dois metros quadrados.

Ouro Prêto estava ameaçada de afundar. As antiquadas estruturas de seus velhos prédios estavam sendo ameaçadas pelos pesados caminhões. A solução encontrada foi a construção de uma rodovia que passe em tôrno de Ouro Prêto, interligando-se às demais estradas. Esta Estrada do Contôrno está sendo executada em ritmo acelerado pelo DNER, tendo sido inspecionada pessoalmente pelo Ministro Mário Andreazza, há poucos dias.

A BR-135, que traz o turista carioca a Minas, permite o acesso às cidades históricas de Tiradentes, onde nasceu o Alferes da Inconfidência, a São João del Rei, a Ouro Prêto, Caeté, Lagoa Santa (depois que passa por Belo Horizonte), a Mariana, e a Congonhas do Campo, onde estão os 12 Profetas de Aleijadinho.

Esta rodovia e a BR-381, ligando Belo Horizonte a São Paulo, recebem uma permanente conservação do DNER, pois são fundamentais para o turismo em Minas Gerais. A BR-331 permite a ligação com o *Circuito das Aguas*, onde estão as famosas estâncias hidrominerais de Caxambu, Cambuquira, São Lourenço, Lambari. Esta mesma rodovia ainda leva o turista a Poços de Caldas, onde êle encontra um dos melhores locais para repouso.

BR-262 E O TURISMO

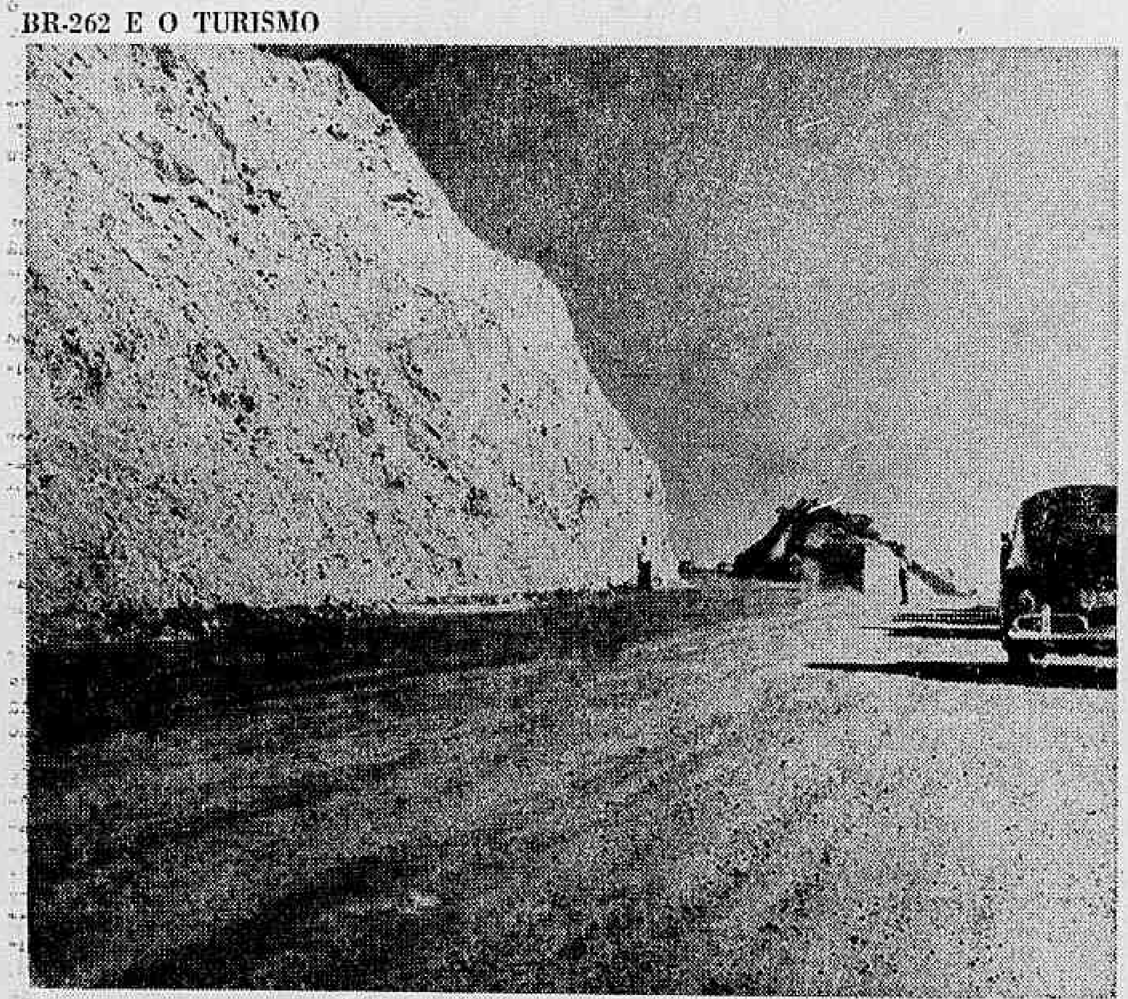

Trecho da BR-262, em implantação, de Uberaba a Araxá (revestimento primário)

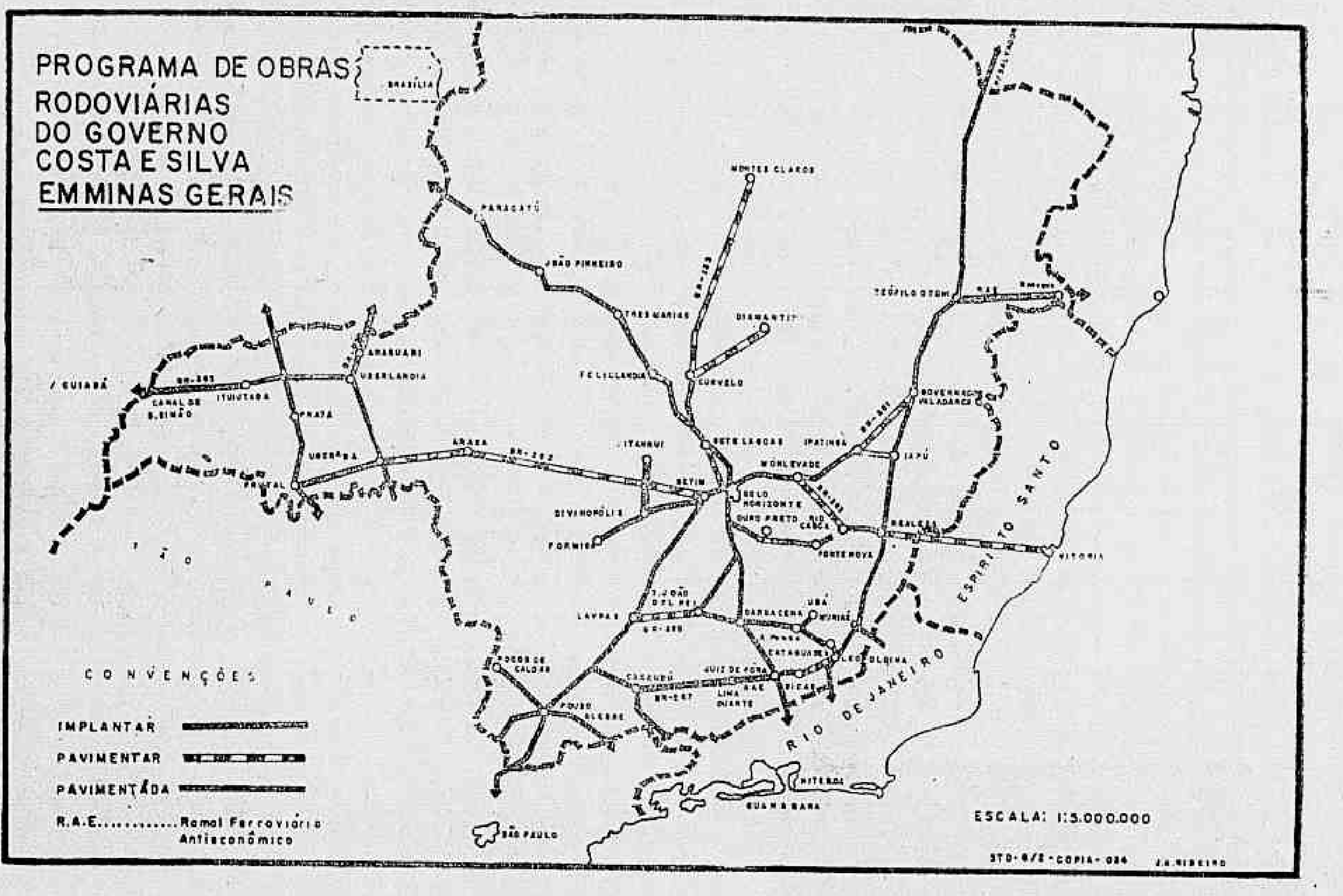

BR-262 desenvolverá turismo e economia de 4 grandes Estados

Um dia os líderes das classes conservadoras mineiras acordaram para o perigo que representa para um Estado a construção de estradas federais apenas no sentido longitudinal. E constataram que tôda a economia do Sul de Minas e do Triângulo Mineiro gravita em tôrno de São Paulo, como se não existisse uma capital em Minas Gerais.

Neste dia começou a campanha pela construção e pavimentação de uma grande rodovia transversal — já existente em projeto —, a Paralelo 20, que mais tarde passou a se chamar BR-31, ligando Vitória, no Espírito Santo, a Cuiabá, no Mato Grosso.

O seu projeto foi muito modificado, tantas vêzes quantas a campanha esfriava e depois reiniciava com entusiasmo. Um Congresso Pró-Construção e Pavimentação da BR-31 foi realizado e depois veio o segundo congresso, desta vez em Araxá.

Agora, o grande sonho das classes produtoras mineiras será realidade: a BR-262 — sua nova denominação — será concluída, inteiramente, até o final do Govêrno Costa e Silva.

OBRAS

Será também inaugurada a implantação total de Belo Horizonte a Uberaba em meados de novembro dêste ano, segundo deseja o Ministro dos Transportes, Coronel Mário Andreazza, e o Diretor-Geral do Departamento Nacional de Estradas de Rodagem — DNER —, engenheiro Eliseu Resende. De Belo Horizonte a Betim já está asfaltada e de lá até Uberaba são 441 quilômetros. Inclusive uma ponte sôbre o Rio São Francisco já foi inaugurada pelo Ministro Mário Andreazza — a sua primeira inauguração como Ministro dos Transportes.

Êste trecho de Belo Horizonte a Uberaba será pavimentado com uma parcela do empréstimo de 33 milhões de dólares que está sendo negociado com o Banco Internacional de Reconstrução e Desenvolvimento. Assim, o engenheiro Eliseu Resende deseja que a pavimentação da BR-262 seja iniciada nos primeiros meses de 1968 e concluída no fim daquele ano.

Quanto ao trajeto da BR-262, que começa em Vitória no Espírito Santo, até Belo Horizonte, o DNER cumprirá o seguinte programa: pavimentação de Belo Horizonte até o entroncamento com a BR-116 (Rio-Bahia), em Realeza, até dezembro dêste ano; pavimentação do entroncamento na divisa de Minas Gerais com Espírito Santo, até dezembro de 1968; terraplenagem da divisa à Vitória, até dezembro de 1968; conclusão total do trecho Vitória—Belo Horizonte—Uberaba, até dezembro de 1970.

As obras de implantação que ainda restam executar no trecho Vitória—divisa com Minas Gerais estão orçadas em NCr$ 26 867 000,00 (vinte e seis bilhões, oitocentos e sessenta e sete milhões de cruzeiros antigos), a pavimentação em NCr$ ... 16 831 000,00 (dezesseis bilhões e oitocentos e trinta e um milhões de cruzeiros antigos) e as obras de arte especiais (pontes e viadutos), em NCr$ 557 527,00 (quinhentos e cinqüenta e sete milhões e quinhentos e vinte e sete mil cruzeiros antigos).

VALOR ECONÔMICO

É sabido que a economia brasileira precisa de dinamismo, de desenvolvimento. À medida que a atividade econômica sofra um processo de intensificação, e os seus pontos de estrangulamento (pequeno mercado, baixa produtividade, falta de estradas, falta de **know-how** etc.) vão desaparecendo, a melhoria do padrão de vida passa a corresponder a melhores condições econômicas, sociais e políticas.

A Rodovia BR-262 é talvez a maior estrada no sentido Leste-Oeste. Sua extensão é de 2 200 quilômetros, abrangendo quatro Estados brasileiros, localizados na Região Leste e Centro-Oeste, e cuja superfície corresponde, aproximadamente, a 30% do território nacional. Ela divide o Brasil em duas partes de estruturas econômicas diversas (Paralelo 20): uma Região Sul, tendo em São Paulo o exemplo mais vivo de uma mentalidade capitalista desenvolvida, e uma Região Norte, de estrutura econômica e social tipicamente subdesenvolvida.

Verifica-se, por outro lado, a tendência natural de marginalização do interior do Estado pelo traçado litorâneo das rodovias. Por exemplo, numa faixa litorânea, junto ao Atlântico, de aproximadamente 500 quilômetros de largura, situam-se 91% da rêde ferroviária do País, 89% de sua população e quase 95% das terras cultivadas. Êstes números mostram por si sós que a BR-262, cuja extensão é de cêrca de 4,4 vêzes superior àquela faixa, tem um sentido de penetração fundamental. Coloca em contato as populações de quatro Estados de grande superfície territorial, e que não conhecem senão o pólo comum de atração que é o Estado de São Paulo.

Sòmente em Minas Gerais a BR-262 atravessa sete zonas fisiográficas com uma população da ordem de 6,5 milhões, em 1962. As zonas fisiográficas a Oeste mantêm uma agricultura relativamente desenvolvida, e naquelas de Leste encontra-se o aproveitamento das riquezas minerais do subsolo.

Se se agregar as populações do Espírito Santo, Minas Gerais, São Paulo e Mato Grosso, verifica-se que a BR-262 beneficiará, diretamente, a cêrca de 16 milhões de habitantes, ou, aproximadamente, a quinta parte da população brasileira.

A grande siderurgia, implantada na zona metalúrgica e do Rio Doce, passa a apresentar um complexo social e econômico bem diverso daquele das regiões agropecuárias de Oeste. Formam-se verdadeiras cidades ao redor do parque siderúrgico. Para lá convergem populações e mesmo raças diversas.

Sem considerar o Estado de São Paulo, em 1962, segundo dados do Anuário Estatístico do Brasil, a região sob a influência direta da BR-262 produzia mais de ... 37% da produção total de arroz do Brasil, ou seja, mais de dois milhões de toneladas, num valor aproximado de NCr$ 62 milhões (sessenta e dois bilhões de cruzeiros antigos). No mesmo ano a produção de feijão nos Estados de Minas Gerais, Espírito Santo, Mato Grosso e Goiás; num montante de ... 398,9 mil toneladas e valor de NCr$ 27 milhões (vinte e sete bilhões de cruzeiros antigos), era responsável por mais de 23% da produção total, enquanto o milho produzido num valor de mais de NCr$ 140 milhões (cento e quarenta bilhões de cruzeiros antigos) atingia a casa das 2 590 000 toneladas, ou seja, mais de 27% da produção total do País.

Qualquer que seja o ponto de referência que se toma na BR-262, sente-se, de imediato, a importância daquela rodovia para o incremento da indústria do turismo em Minas Gerais. No caso específico de sua ligação com a BR-116 (Rio—Bahia), outra estrada considerada como de integração, o incremento turístico assume proporções ainda maiores e de incalculável valor, pois estabelece mais fácil comunicação entre dois potenciais históricos da mais alta importância.

A ligação do mar com o interior. Êste fator da BR-262 surge como uma verdadeira estrada de turismo, pois, além de estabelecer uma ligação de dois extremos do País, ela, através de seus entroncamentos com as demais rodovias de sentido vertical, estabelece a fácil comunicação a grandes potenciais de turismo.

Começando pela região pantanosa do Mato Grosso, a BR-262 atravessa zonas que oferecem as mais variadas condições de motivações turísticas, dentre as quais os piscosos rios da divisa com Goiás; o Canal de São Simão, Uberaba e suas exposições agropecuárias famosas no mundo inteiro; Araxá com suas incomparáveis termas e águas minerais; Furnas, um verdadeiro Mar Mediterrâneo; Belo Horizonte e sua arquitetura considerada das mais modernas do mundo; João Monlevade, e, finalmente, as belas praias do Espírito Santo.

No caso de se considerar as suas perpendiculares, nota-se a facilidade de acesso a pontos turísticos da maior importância, como as cidades históricas de Minas Gerais e o **Circuito das Águas**.

O potencial de turismo da BR-262 não fica aí. Seja no caso do turismo interno, seja no caso do turista de outros países, o complexo rodoviário que se forma com a construção da BR-262 facilita o deslocamento em qualquer sentido do País, através de estradas pavimentadas e de boas condições técnicas. Além disso, a BR-262 tem um papel saliente pelas facilidades que proporcionará ao incremento do turismo transcontinental, ligada que estará em futuro próximo à Rodovia Pan-Americana, que vai do Canadá à Argentina.

REFLEXOS

Não faltam atrações turísticas ao longo do traçado da BR-262. Tão logo ela esteja em vias de ser concluída, as cidades ao longo da estrada se organizarão naturalmente, a fim de que não sejam surpreendidas e acompanhem o ritmo desenvolvimentista, trazido apenas com o fato afirmativo da concretização da BR-262. Órgãos especializados em turismo serão criados, e promoções que possam criar motivações necessárias ao incremento do turismo serão realizadas.

No setor da prática hoteleira, Minas pode muito contribuir. Uma escola de hotelaria criada pelo SENAC, poderá dar tôda orientação às inúmeras solicitações que lhe serão dirigidas tão logo seja concluída a rodovia.

O PODER MINERAL

Os médicos recomendam a água mineral de Lambari para a desintoxicação geral

Paz e poesia da estação de águas

Nos grupos escolares mineiros, as professôras gostam de contar uma história que há gerações vem impressionando os alunos, pelo seu moralismo bairrista, mas sincero: "era uma vez um homem rico que foi se tratar na França de umas doenças estranhas. Só as águas de Vichy poderiam curá-lo, êle e sua família pensavam. Engano total. Quando chegou a Vichy, após esperanças incomensuráveis no restabelecimento, uma decepção e, em seguida, uma alegria. Os médicos deram um nôvo diagnóstico: êle deveria seguir imediatamente para um certo País chamado Brasil, um certo Estado chamado Minas Gerais, pois lá existem as águas adequadas para a sua cura".

A história, quase lendária entre os alunos mineiros, não conta se o homem rico ficou curado; mas seu sucesso entre os mineiros provoca deslumbramento.

E deslumbramento é que o turista também sente, quando chega a uma das 26 estâncias hidrominerais de Minas, espalhadas por todo o Estado. Mas as mais importantes, com exceção de Araxá, estão mesmo é no Sul de Minas.

AQUI HÁ SAÚDE

Tôdas elas têm em comum uma característica básica: a saúde está na água, ainda que esta tenha componentes e até sabores bem diferentes. Pode ser dos mais diversos tipos: alcalinas, ferruginosas, magnesianas, gasosas e de muitas outras composições químicas.

Seus benefícios para a saúde fazem-se sentir em todos os órgãos, principalmente nos rins, estômago e fígado, motivo pelo qual uma estação balneária seria aconselhável pelo menos para 30% da população brasileira, uma vez por ano, para recuperarem as energias para outro ano de aperitivos, comidas bem temperadas e noites de muitos bate-papos animados e pouco sono.

A freqüência real, no entanto, das estâncias hidrominerais é composta por casais com mais de 60 anos de idade, que as procuram para descansar de uma longa luta pela vida. Em segundo lugar, vêm os netos e netas, que acompanham seus avós, e, em terceiro, casais em lua-de-mel.

Os boêmios, que seriam os mais beneficiados, ao que parece não gostam da água mineral, que, a bem da verdade, é menos saborosa que suas bebidas costumeiras.

Grande número de estrangeiros também se dirige às estâncias, anualmente, e são muito bem-vindos para os donos de hotel — sem que isso signifique que os brasileiros sejam mal recebidos —, pois pagamento em dólares é uma tentação irresistível.

O clima de tôdas elas é ameno, podendo chegar no inverno até a cinco graus ou subir para 25 na época de maior calor.

Tôdas estão muito bem aparelhadas para receber os turistas, possuindo hotéis que vão de confortáveis a luxuosos, e restaurantes também muito bons, apesar de a maior parte das refeições ser feita no próprio hotel.

Eis aqui, em ordem alfabética, as estâncias hidrominerais ou cidades balneárias de Minas:

ÁGUAS SANTAS — Saudade de um Trenzinho — É aquêle lugarejo entre Tiradentes e São João del-Rei, cujas termas têm a mesma fama de curar que tinham há 200 anos. Só que agora tudo é moderno. Em lugar dos trilhos por onde corria o trenzinho pitoresco levando turistas, existe uma rodovia moderna. A piscina foi modernizada com ladrilhos, assim como as duchas quentes. Recebe principalmente os moradores das suas cidades vizinhas.

ARAXÁ, Uma Senhora Beleza — Em linguajar indígena, Araxá quer dizer liricamente "lugar alto, de onde primeiro se avista o sol". Sua história, como aliás de tôdas as cidades mais antigas de Minas, começa com histórias de desbravadores. Mas o primeiro personagem importante surge sòmente no princípio do século XIX, na pessoa de Dona Ana Jacinta de São José, a famosa Dona Beja, senhora pouco santa, que entrou nos anais da História pelas suas qualidades de cortesã preferida pelos nobres da Côrte e Araxá pertence hoje a Minas devido às aventuras amorosas de Dona Beja com o galante Ouvidor Joaquim Silveira Mota, que, sendo amigo de D. Pedro I, conseguiu o desmembramento da região do Estado de Goiás.

Na altitude de 973 metros, está situada sôbre um vulcão extinto há milhões de anos. O Grande Hotel do Barreiro é o maior da América do Sul, em seis pavimentos, com amplos apartamentos e *suites*, jardins bem cuidados, uma avenida circular e o grande lago de água radioativa, circundado por passeios, vegetação e parques.

As águas alcalino-sulfurosas de Araxá possuem propriedades terapêuticas, notadamente como modificadoras e estimulantes das mucosas gástricas e intestinais, do metabolismo geral das funções do fígado, pancreáticas e da nutrição. Os pontos de maior interêsse da estância, para passeio e excursão, são a Cascatinha, próxima do Grande Hotel, a Gruta do Monge, na encosta da Serra dos Araxás e a Gruta das Andorinhas.

CAMBUQUIRA. História de Escravos — Os turistas que forem a Cambuquira, no mês de maio, encontrarão em todo o parque das águas dezenas de alamêdas coloridas de rosas, cravos e jasmins. É o parque mais bem cuidado do Sul de Minas, possui o Lago dos Três Escravos, que foram os descobridores da sua água mineral, dos tipos ferruginosa, magnesiana e férrea. Tudo começou em meados do século XIX, quando três solteironas morreram e, por testamento, três escravos herdaram a fazenda. Com a descoberta, a Câmara Municipal de Campanha fêz uma jogada política, desapropriando a fazenda e a considerando de utilidade pública. Posteriormente o Município se emancipou, com uma área de 253 quilômetros quadrados.

Está situada a 910 metros de altitude, e tem nas suas águas minerais e na produção de café e cana-de-açúcar as suas principais fontes de renda. Oito hotéis de boa qualidade e excelente comida são a garantia de confôrto e descanso. A média de idade dos seus turistas é de 65 anos.

Vários passeios pelas redondezas esperam os turistas mais animados, e a grande pedida é a lendária Gruta de Coimbra, cheia de histórias para os moradores de Cambuquira. As festas de congados e a olimpíada de julho atraem visitantes de tôda a região.

CAXAMBU. Uma Estância Imperial. — Foi em Caxambu que a Princesa Isabel e seu marido, o Conde d'Eu, fizeram uma famosa estação de águas, no ano de 1868. A Princesa estava fazendo um tratamento contra a esterilidade e as águas de Caxambu foram a causa principal de sua cura. Em 115 quilômetros quadrados, Caxambu é a mais procurada estância do Sul de Minas, na região do *Circuito das Águas*. Na concorrência, perde sòmente para Poços de Caldas. São Lourenço vem em terceiro lugar, ameaçando Caxambu de perto.

Um luxuoso balneário lidera as atrações, ao lado da Lagoa Santo Antônio e o Morro de Caxambu, com o seu cruzeiro luminoso.

CONTENDAS, Uma Ilustre Desconhecida. — A sete quilômetros de Conceição do Rio Verde, Contendas se ressente da falta de uma estrada asfaltada que a ligue com o *Circuito das Águas*. Mas, mesmo enfrentando a poeira, milhares de turistas, anualmente, vão às suas fontes beber uma das águas mais saborosas do Estado. As condições de hospedagem são precárias, mas vale a pena a visita: Contendas ainda será uma grande estância hidromineral, com condições de concorrer com suas rivais.

LAMBARI, Turismo Antigo. — A média de idade dos turistas de Lambari é superior a 70 anos; seu parque das águas é o menor, mas muito procurado. Antigamente, o nome da cidade era Águas Virtuosas, pois se acreditava no poder milagroso das suas águas. Na verdade, não havia milagres: o tratamento é normal. A Natureza é que foi pródiga em componentes medicinais. Na Cidade, que tem cheiro de alecrim, deve-se ver também a Igreja de Nossa Senhora da Saúde, um monumento de bom gôsto. É um bom programa dar a volta ao lago, de preferência numa *charrette* guiada por meninos. Lambari tem outras atividades econômicas, além das águas: a agricultura produz muito milho, arroz, café e milho. Doze hotéis e cinco restaurantes, dezenas de sítios nas redondezas. Como *souvenirs*, o turista pode levar pequenas criações artesanais ou bôlsas finas e chapéus com materiais rústicos. Altitude 896 metros, 22 quilômetros quadrados.

PASSA QUATRO, Desde os Bandeirantes. — Nome ganho em conseqüência de erros de orientação do bandeirante Fernão Dias Pais Leme, Passa Quatro foi colonizada em 1700. O alto valor medicinal das suas águas, sempre reconhecido pelos especialistas, ainda não conseguiu motivar o grande público e principalmente os turistas. Mas, mesmo assim, conta com bons hotéis.

Seus moradores são os maiores entusiastas das qualidades da sua água e atualmente estão numa campanha para divulgá-las a todo o País.

POCINHOS DO RIO VERDE. Recebendo em Silêncio — Também desconhecida até dos melhores veranistas, Pocinhos do Rio Verde possui uma freguesia que se poderia chamar de fixa. Anualmente milhares de turistas lotam seus hotéis, principalmente depois que ficou comprovado que suas fontes de águas radioativas, alcalino-sulfurosas e bicarbonatadas sódicas dão resultados espetaculares no tratamento de doenças como colites, perturbações funcionais de ordem secretora, colopatias específicas. Está localizada a três quilômetros de Caldas, e recebe benefícios também da agricultura, pecuária, silvicultura e prestação de serviços pelas águas.

POÇOS DE CALDAS. A Mais Movimentada. — A 1 186 metros de altitude, possui o clima mais frio das estâncias mineiras e os melhores hotéis superluxuosos, cheia de passeios poéticos pelos bosques e alguns tipos das águas mais saborosas. É a mais populosa, com 45 mil habitantes, 59 hotéis e 14 pensões, 17 bibliotecas, uma emissora de rádio e três jornais. A Cascata das Antas, a Fonte dos Amôres e o Balneário Antônio Carlos satisfazem aos mais exigentes e agradam aos menos sensíveis às belezas da natureza e da poesia.

É chamada a *Cidade das Rosas* e está situada a 486 quilômetros de Belo Horizonte, 253 de São Paulo. A maioria dos seus visitantes vem de São Paulo, numa média de 80%. Possui dez hotéis de luxo, restaurantes e boates. Cheia de praças e jardins, tem uma atração extra todos os anos, o carnaval, brincado nos salões de superluxo do Palace Hotel.

Os *souvenirs* que mais agradam aos turistas são as porcelanas, com motivos orientais. Temperatura média de 17 graus.

SÃO LOURENÇO. O Grande Parque — Se São Lourenço não tivesse nada além do Parque das Águas, já teria muito. É o mais fascinante entre todos; cada alamêda tem o nome de um Estado ou Território brasileiro. Um aviso pede: *veranista, êste parque é teu recreio, zela por êle*. Os prédios destinados à Hidroterapia e à Fisioterapia lá estão, alvos como um sorriso, em contraste com o bosque sombrio que se ergue logo na frente. Namorados passeiam de mãos dadas, entram numa canoa, pedalam, vão conhecer a Ilha dos Amôres que, segundo dizem, dá sorte aos que se amam. Campos de tênis, uma Praça do Sagrado Coração de Jesus, no meio do Parque, os pardais, chilreando estridentemente ao cair da tarde. Frio, muito frio, principalmente em maio, junho e julho. Alguns turistas preferem passear sòzinhos. A imensidão do parque dá um ar de solidão. É a poesia, o descanso. Alguns velhos, que ainda usam suspensórios, dirigem-se para as fontes de água mineral, algumas das mais preferidas: apanham no copo, bebem, gargarejam (o que não é contra a etiquêta nas estâncias), sorriem. É a redescoberta do perdido amor à natureza. É o descanso total: *relax*. No grande lago, os pombos refletem a tranqüilidade geral: comem milho nas mãos dos turistas. Quase 100 hotéis garantem o confôrto dos veranistas. É o menor Município de Minas, é a mais bela forma de turismo.

Além destas estâncias, muitas outras cidades possuem fontes de água mineral que, um dia, pròvàvelmente, serão exploradas turística e comercialmente: Baependi, Buenópolis, Carangola, Conceição do Mato Dentro, Itabirito, Jacutinga, Juiz de Fora, Monte Sião, Ponte Nova, Patrocínio (Serra Negra), Sêrro, Unaí e até a Capital, Belo Horizonte, apesar de muitos desconhecerem a água Samaritana. Dessas cidades, Patrocínio é a que mais urgentemente precisa ser explorada, pelas suas qualidades medicinais, pela simpatia que envolve a cidade e seus habitantes.

ÁGUA DE BEBER

MAGNESIANA

A água magnesiana de Cambuquira é melhor do que a de Vichy, na França

Estâncias ganharam progresso com o Circuito das Águas

A GRANDE DESCOBERTA

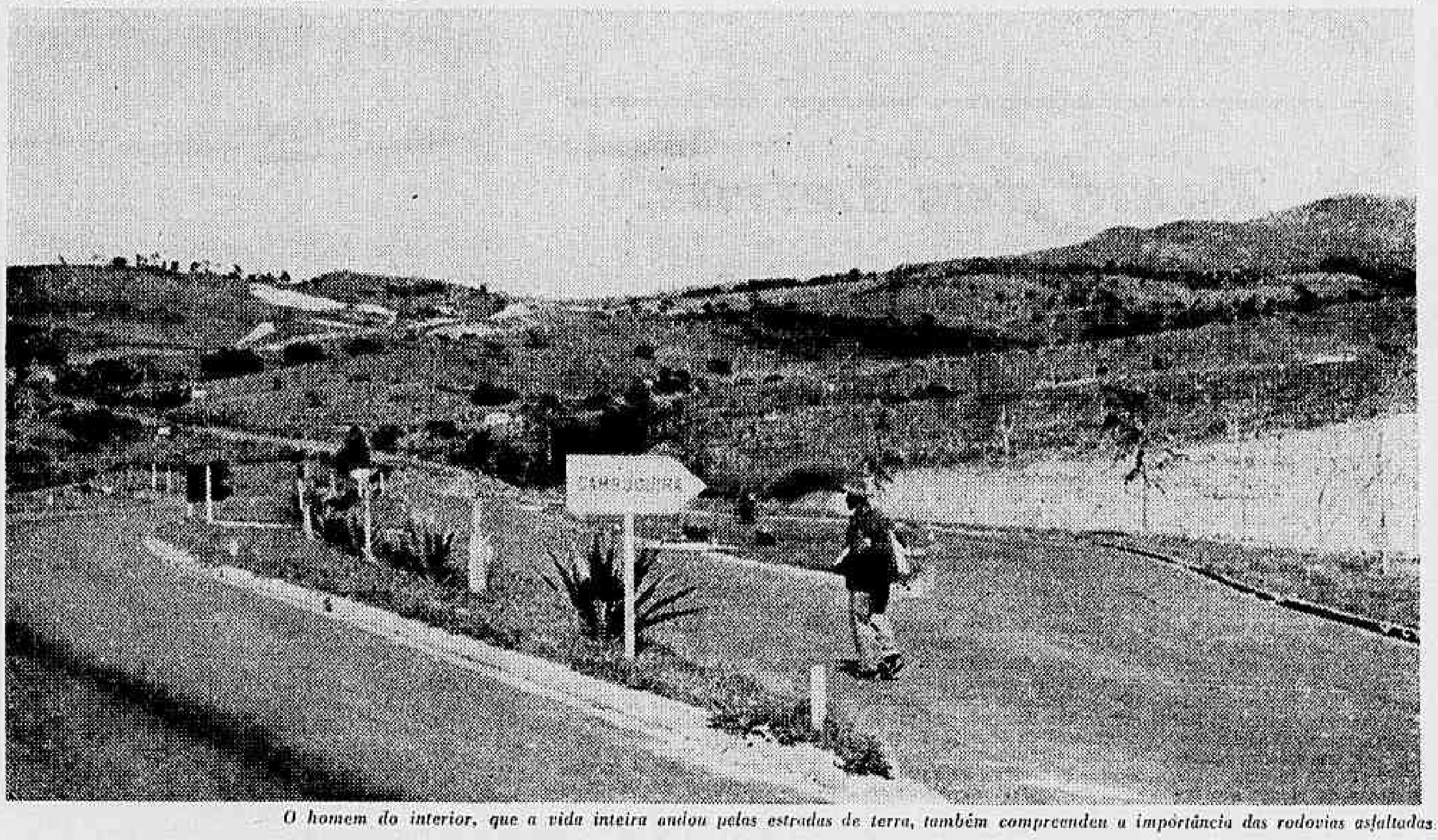

O homem do interior, que a vida inteira andou pelas estradas de terra, também compreendeu a importância das rodovias asfaltadas

O PASSADO E O PRESENTE

O transporte a cavalo cedeu lugar aos veículos modernos, no Sul de Minas, depois do Circuito das Águas

Quando a Princesa Isabel visitou Caxambu, em 1868, na esperança de se curar da esterilidade, ela e seu marido, o Conde D'Eu, foram obrigados a viajar durante quase uma semana, vindos do Rio. Dezenas de mudas puxavam as carruagens pelos caminhos estreitos e empoeirados, cheios de subidas e descidas. Escravos e aias sofriam: pés no chão, mochilas às costas, suores nos rostos. Êles pagavam o preço de viverem no século XIX.

Desde o dia 12 de setembro do ano passado, porém, uma viagem daquele tipo, que já não era tão incômoda como nos tempos da Princesa, transformou-se num passeio agradável: era inaugurado o Circuito das Águas — BR-267 —, na presença do então Presidente Castelo Branco, do Governador Israel Pinheiro e do engenheiro Eliseu Resende. Estava completada a ligação mais importante das estâncias hidrominerais com o resto do País; uma obra a mais do Departamento de Estradas de Rodagem de Minas Gerais, executada pelo Empreendimento Técnico de Engenharia e Estudo S/A — ETEGE. Noventa e oito quilômetros de rodovias asfaltadas, ligando Caxambu, Baependi, Conceição do Rio Verde, Lambari, Cambuquira, Campanha e a BR-381 (Fernão Dias).

As indústrias do turismo, o forte da região, e as demais atividades econômicas — agricultura, pequenas indústrias, pecuária — receberam um incentivo definitivo, que pode ser resumido nas palavras do Prefeito de Lambari, Sr. Jairo Ferreira:

A partir do Circuito das Águas, abriram-se novas perspectivas ao progresso do nosso município. Lambari passará a receber maior número de veranistas, todos os anos; nossos produtos agrícolas, principalmente o café e a cana-de-açúcar, terão maiores possibilidades comerciais, uma esperança antiga do Sul de Minas transformou-se em realidade. Nós só temos que agradecer às autoridades responsáveis por tamanho benefício."

UMA REALIDADE

O monumento comemorativo da inauguração do Circuito das Águas faz parar todos que por lá passam

Para os turistas que saem do Rio, as estâncias hidrominerais estão situadas numa distância que varia entre três e meia a cinco horas de viagem. Os paulistas estão mais perto pouca coisa: gastam entre três e quatro horas e meia. Belo Horizonte fica também entre quatro e cinco horas, de automóvel: os ônibus são mais lentos duas horas, aproximadamente.

O trecho do Circuito das Águas, inaugurado no ano passado começa em Caxambu que, por sua vez, já era ligada por asfalto a São Lourenço.

Um Cruzeiro no alto do Morro de Caxambu, e os vales verdejantes dos dois lados da estrada são as primeiras impressões dos que chegam. Na medida em que se aproxima, o turista verá que é uma Cidade de clima ameno, que recebeu iluminação moderna das Centrais Elétricas de Minas Gerais, possui edifícios de 50 anos atrás e até exemplares da moderna arquitetura brasileira.

Seu Prefeito, o Sr. José Ferraz Caldas, explica a importância da ligação de Caxambu com as demais estâncias: "desde o ano passado estamos recebendo um número bem maior de turistas. Ainda não temos dados oficiais, mas êste ano pretendemos consegui-los. Por outro lado, nossa exportação de frutas tropicais — figos, caquis, ameixas, pêras, laranjas, tangerinas, mangas, pêssegos, abacates —, deverá ser aumentada".

Saindo de Caxambu, o viajante deve, obrigatòriamente, fazer uma visita a Baependi, a quatro quilômetros, a mais velha cidade da região, com episódios importantes na história de Minas, e peregrinações, todos os domingos de milhares de fiéis que vão recorrer a *Nhá Chica*, uma santa a quem são atribuidos muitos milagres.

Baependi recebe bem seus turistas, com uma placa à entrada da cidade: *Turista amigo. Seja Bem-vindo a Baependi, fundada em 1692. Altitude de 876 metros.*

CAMINHO

Um trevo com obras de arte e um ajardinamento de bom gôsto, construído por um setor especializado do DER-MG, indicam ao turista o caminho que deve seguir, em direção a Conceição do Rio Verde.

É provável que além das belezas naturais de beira de estrada outras curiosidades despertem a atenção. Talvez seja um boi pastando displicentemente os capins ao lado do asfalto. Talvez maitacas verdíssimas, aos bandos e aos gritos, passem voando a uns 100 metros de altura, até se perderem de vista no horizonte.

A pista de asfalto é sempre a mesma, larga, negra, curvas só onde não foi possível evitá-las. De vez em quando o automóvel ou ônibus passa por uma *charrette*, êste componente indispensável à poesia e à paisagem do Sul de Minas, principalmente das estações balneárias.

Conceição do Rio Verde fica logo na frente, depois de se passar por mais um trevo, novamente ajardinado. É uma Cidade muito mais calma do que as outras, de poucos turistas, pois lá não existe água mineral, ou melhor, existe sòmente no Distrito de Contendas, por sinal uma das águas mais saborosas, segundo o povo da região. Talvez a dificuldade de se consegui-la aumente o sabor, pois o turista curioso é obrigado a andar 15 minutos numa estrada de terra batida, com bastantes solavancos.

Conceição do Rio Verde é o centro geométrico do Circuito das Águas e foi lá que a Construtora Empreendimentos Técnicos Engenharia e Estudo S.A. — ETEGE — instalou seu acampamento, levando emprêgo e vida nova a centenas de moradores da Cidade.

É uma cidadezinha típica do interior do Brasil, com seus *footings* à noite, em volta da praça principal, com sua temperatura que em determinadas épocas desce a cinco graus.

De Conceição do Rio Verde, a viagem prossegue em direção ao trevo principal do Circuito das Águas, onde está erguido um monumento a sua construção, em cimento armado. Provàvelmente, haverá alguns carros parados. O ajardinamento é atraente e justifica uma parada de pelo menos 15 minutos. Pode-se beber da água que jorra em abundância no monumento, apesar de não ser mineral. A 100 metros há uma proteção de sapé para os que vão esperar ônibus, correndo o risco de apanhar chuva. Podem-se ler três placas mostrando os responsáveis pelo Circuito:

1 — "Ministério da Viação e Obras Públicas — Departamento Nacional de Estradas de Rodagem — Plano de Supressão de Linhas e Ramais Ferroviários Antieconômicos do Govêrno Federal. Execução: DER-MG, por Delegação do DNER. Financiamento: DNER e DER-MG. Fiscalização: DNER — 6.º Distrito Rodoviário Federal. Empreiteiro: ETEGE S.A."

2 — "Plano de Obras Rodoviárias do Estado de Minas Gerais. — Construção e Pavimentação do Circuito das Águas. — Firma empreiteira: ETEGE S.A.".

A terceira é de bronze: uma lembrança do dia da inauguração, quando o ex-Presidente Castelo Branco fêz um rápido discurso e recebeu, emocionado, os abraços de gratidão dos prefeitos e moradores do Sul de Minas. Lá, todos se lembram daquele dia, de festanças, churrascos públicos, chope correndo a valer e também a pinga de sabor todo especial, puríssima.

O trevo se ramifica em duas direções: à esquerda, vai-se para Lambari, à direita, o turista pode ir até Cambuquira ou, virando novamente à esquerda, a Campanha. São pequenas distâncias, que podem ser percorridas de carro em 15 minutos de viagem, no máximo.

No caminho para Lambari, existe a maior reta de todo o Circuito: quatro quilômetros. À direita e à esquerda da estrada, dezenas de chácaras com laranjeiras e tangerineiras carregadas de frutos. De vez em quando um ciclista passa cumprimentando o motorista do carro ou do ônibus, num aceno de mão, íntimo e simpático. É uma das diversas manifestações da hospitalidade mineira.

Para se entrar em Lambari, uma estrada de contôrno, à direita. Logo se sente o cheiro de alecrim que domina todos os jardins da cidade. O parque das águas está bem no centro, a água é realmente deliciosa. Um pouco antes do portão principal, um poema de *Exaltação a Lambari*, de dois poetas de linguagem simples, popular, ingênuamente líricos.

A antiga Cidade de Águas Virtuosas está orgulhosa do seu progresso. O asfalto, um ilustre desconhecido de alguns anos atrás, hoje é íntimo de todos os habitantes. Até a volta do lado está asfaltada, tornando mais macio os passeios de *charrette* ou bicicleta, num ambiente romântico. O cassino, um palácio de luxo e bom gôsto, continua fechado e é motivo de curiosidade geral para todos os turistas, em contraste com os cochichos que as velhas senhoras, no passado, se transmitiam às portas das igrejas. Antigamente, na época do decreto do ex-Presidente Dutra, aquilo era "casa de perdição". Hoje, muitos estão ansiosos pela volta do jôgo que, sem dúvida alguma, aumentaria em muito a freqüência às estâncias hidrominerais, traria mais dinheiro para o comércio em geral.

De Lambari a Cambuquira, 30 minutos de viagem. Alguns camponeses, de mochilas às costas, chapéus à cabeça prontos para serem tirados em reverência, andam às margens das estradas. Uma buzina pouco mais forte espanta-os. Êles pisam no asfalto como se estivessem andando sôbre plumas. Seus pés, geralmente descalços e calejados pelas pedras das estradas do interior, não se acostumaram aos caminhos do progresso.

Cambuquira está distante 280 quilômetros de São Paulo e de Belo Horizonte, e a 330 quilômetros do Rio. De dezembro do ano passado a março dêste ano seus hotéis estiveram mais cheios do que nunca. A cana-de-açúcar e o café foram mais bem comercializados e os dez mil habitantes do município sabem que, de agora para a frente, as coisas serão melhores. O Prefeito André Bacha também sabe e se faz portador dêste otimismo e destas esperanças:

— Pretendemos, a partir dêste ano, incrementar cada vez mais o turismo. Nossos hotéis e o nosso parque das águas estão entre os mais procurados. Brevemente, teremos condições de duplicar o número de turistas em Cambuquira.

A última etapa do trecho construído e inaugurado do Circuito das Águas leva os turistas de Cambuquira a Campanha e daí faz a ligação com a Rodovia Fernão Dias, antiga BR-55, atual BR-381.

Uma das cidades mais tradicionais do Estado, onde os costumes são preservados com todo o carinho, Campanha tem suas origens no Século XVII, com a busca do ouro. Possui atualmente a mais importante cultura de café do Sul de Minas e é a sede Arquiepiscopal da região. Uma praça com palmeiras de mais de 80 anos, na qual está localizada a Catedral de Santo Antônio, que tem sua principal devoção e atração numa imagem do Senhor Bom Jesus dos Passos, esculpida pelo Aleijadinho.

Está distante sete quilômetros da Fernão Dias, que é o principal eixo de integração das estâncias hidrominerais com os Estados do Sul do País, principalmente São Paulo, de onde vem maior número de turistas.

S. Tomé das Letras, a cidade mistério

Ninguém conhece nada a respeito das origens da Cidade de São Tomé das Letras, lugarejo de mil habitantes, situado a 50 quilômetros de Três Corações. As únicas pistas que poderiam levar a um resultado concreto sôbre a data de fundação da cidade, geralmente se desvirtuam em lendas que, devido a seu grande número, são as responsáveis pela atmosfera de mistério e fantasmagoria que rodeia esta pequena cidade encravada nas serras do Sul de Minas, sem eletricidade, sem rádio, com um carteiro aparecendo de 15 em 15 dias.

As casas da cidade são inteiramente construídas em pedra, e a maioria delas permanece fechada durante todo o ano, pois os seus proprietários sòmente as ocupam durante as épocas de festas, que são poucas em São Tomé das Letras, cidade onde a luz dos geradores a óleo são apagadas às 10 horas da noite.

Várias lendas tentam explicar as suas origens: aparenta ter mais de dois séculos de idade devido ao tipo de arquitetura que predomina em suas construções, tôdas elas edificadas dentro do mais autêntico estilo barroco, mas com um detalhe: as pedras nas fachadas externas. Dizem alguns que um escravo fugido encontrou um dia um jovem adormecido nas imediações do local onde se ergue atualmente a cidade. Acordando, o jovem pediu ao negro que levasse um bilhete ao dono de uma fazenda próxima, no que foi prontamente obedecido pelo escravo. O fazendeiro recebeu o bilhete e partiu imediatamente em procura do jovem, mas não o encontrou no local onde êle estivera, surgira uma imagem em madeira de São Tomé, com as feições do jovem misterioso. Esta imagem se encontra atualmente na Matriz de São Tomé das Letras.

Também existem inscrições misteriosas e indecifráveis nas pedras que circundam a cidade, às quais muitos atribuem, sem confirmação dos estudiosos, aos índios cataguá, primitivos habitantes da região. As inscrições representam animais, figuras humanas e símbolos incompreensíveis. Os estudiosos do assunto não conseguiram traduzi-las, e afirmaram que "elas eram escritas sem nenhum desejo de transmissão".

Nunca um automóvel subiu a São Tomé das Letras, pois as escarpas que rodeiam a cidade não permitem o acesso de nenhum veículo motorizado a não ser jipe. A paisagem que se descortina do alto da serra surpreende os escassos visitantes: um pedaço dos Alpes suíços, com uma atmosfera que cura tuberculosos desesperançados, ventania constante e violentíssima.

Os vaqueiros e viajantes fogem de São Tomé das Letras porque temem a aura demoníaca que envolve a cidade silenciosa, onde desabam tempestades constantes e terríveis. Durante o dia só se ouve o matraquear das picaretas dos operários — quase tôda a população —, trabalhando na extração de pedras, que constitui a única indústria da cidade.

Existem na cidade duas igrejas, uma das quais está inacabada há mais de um século, por motivos desconhecidos. A outra possui um painel de Ataíde, famoso pintor do período colonial, e suas estátuas são de autoria atribuída ao Aleijadinho. No frontispício da matriz está gravada uma inscrição, com a data do término dos trabalhos de construção da igreja: 1759. É o único dado concreto que ajuda a situar São Tomé das Letras no tempo e na História.

A cidade também é motivo de preocupação de algumas correntes religiosas, que percorrem a região em sua tarefa de evangelização e assistência social. Os teosofistas acreditam que em São Tomé das Letras está localizada a gruta que conduzirá seus adeptos para uma "supercivilização que existe no interior do planêta". Sacerdotes barbudos andam misteriosamente pelas pedras, à procura da "entrada para a salvação". Fantasmas de escravos percorrem as ruas calçadas com pedras. O mistério predomina na cidade ao apagar das luzes, e ninguém sai às ruas.

Mas o povo, nascido e criado em contato com as lendas e as tempestades tenebrosas, não parece refletir em sua vida cotidiana a paisagem dramática da região: as crianças são saudáveis, brincam e jogam futebol, os jovens namoram sob as janelas, as serenatas se realizam ao som das modinhas mineiras, algumas de origem tão remota como a própria cidade.

Europa também é um bom programa

Tôdas as pessoas que quiserem conhecer a Europa, numa viagem maravilhosa através de Portugal, Espanha, Itália, Áustria, Suíça, Bélgica, Alemanha e França, durante 35 dias, podem ir preparando as malas, pois agora encontraram condições excepcionais para isso: a UNITOUR, de Belo Horizonte, está organizando uma excursão em conjunto com a Agência Abreu, para sair no dia 18 de setembro e voltar sòmente no dia 22 de outubro.

O mais fascinante da viagem é que será financiada em 15 meses, o que permite a participação de todos os interessados. Será feita nos modernos jatos da Lufthansa, uma das linhas aéreas de maior prestígio em todo o mundo.

Na Europa, tôda assistência será dada pela Agência Abreu, cujos ônibus de luxo ficarão à disposição dos turistas para as suas excursões às mais atraentes cidades de cada país e aos mais atraentes locais de cada cidade.

Tôdas as informações podem ser obtidas na UNITOUR, Rua Tupis, 171, fone 4-6458 ou na Lufthansa, à Avenida Amazonas, 135 — 16.º andar — fone 2-8603, ou ainda nos representantes destas emprêsas no Rio, São Paulo e outros Estados.

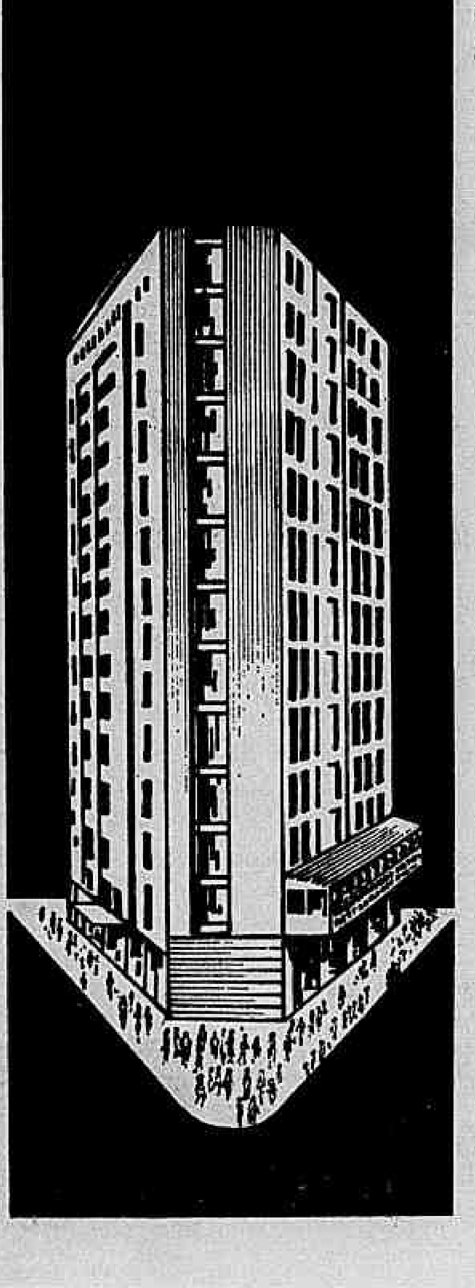

Localizado no ponto mais central da Capital Mineira, com frente para a Avenida Afonso Pena e R. Tamóios. Um Hotel de categoria internacional - Apartamentos luxuosos, Rádio e Telefone em todos apartamentos - Magnífico salão de festas, estar e leitura. Barbearia - Moderno restaurante com vista para a Av. Afonso Pena - American-Bar - Cardápio internacional.

Normandy
hotel BELO HORIZONTE
RESERVAS PELO TELEFONE 4-0340

VIDA NOVA

O Venceslau Brás foi reaparelhado especialmente para receber os turistas

Passeio no S. Francisco é um repouso tranqüilo

Jadir Barroso

Por NCr$ 450,00 (quatrocentos e cinqüenta mil cruzeiros antigos), qualquer pessoa agora pode conhecer todo o vale do Rio São Francisco, que já foi chamado de Rio da Integração Nacional, e que hoje representa um dos maiores pontos de atração turística de Minas, onde se pode pescar, caçar e acima de tudo, ter tranqüilidade durante sete dias.

A paisagem que oferece o São Francisco é qualquer coisa de inesquecível e tem o grande mérito de convidar o turista cansado da trepidação da vida moderna e com a correria do trabalho diário, à indolência, ao *dolce far niente*, obrigando-o, com o infinito rolar manso das suas águas, com sua paisagem verdejante, a esquecer as preocupações.

Compreendendo que o turista poderia significar para a região e para a emprêsa uma nova fonte de renda, porque o São Francisco até então era conhecido apenas como "o grande rio cem por cento nacional", a Companhia Navegação do São Francisco, pertencente à Marinha Mercante Nacional, reequipou o vapor *Venceslau Brás*, por sugestão da UNITOUR, tornando-o um dos mais confortáveis vapôres e adaptando-o especialmente para o turismo: tem apartamentos, pista de dança, salão de jôgo, refeições variadas, música a bordo e um perfeito serviço de bar. Movido a roda, com uma imensa caldeira alimentada a lenha, lembra antigas embarcações; e a tranqüilidade com que singra as águas faz com que o turista não queira mais descer dali.

LONGO CURSO

Nascendo na Serra da Canastra, em Minas Gerais, procurando sempre caminho em direção a leste, a mil metros de altitude, cai vertifinosamente, no local denominado Casta Danta, a 600 metros. Depois avança rumo ao sertão, atravessando os Estados de Minas e da Bahia e, antes de curvar-se, ainda mais a leste, separa a Bahia de Alagoas e Pernambuco, até penetrar no mar, num longo curso de 3 161 quilômetros. O São Francisco, desde o princípio da História do Brasil, tem servido de estrada, principalmente para os bandeirantes que, descendo-o, chegaram até São Romão. Sua largura, na parte hoje navegável, de Pirapora até Paulo Afonso, oscila entre 500 e mil metros, numa profundidade média de seis metros.

AS CIDADES

Uma excursão turística pelo São Francisco, principalmente para quem quer tranqüilidade e sossêgo, começa com uma visita a Três Marias, hoje uma das maiores barragens de terra do mundo, e à sua usina hidrelétrica.

A primeira cidade, depois de Três Marias, ponto de atração, é Pirapora, pôrto de grande movimento onde se vendem objetos regionais de todos os tipos. Cidade em grande progresso, Pirapora tem um comércio muito intenso e oferece razoável confôrto ao turista. Pirapora tem uma ponte histórica, tôda metálica, inaugurada em 1822, além das Cachoeiras das Almas e de Paulo Geraldo.

Ao longo do rio, aparecem outras cidades, como São Romão, que em 1736 foi cenário de um movimento chamado Motim no Sertão. Lá existe uma velha cadeia, datada do século XVIII, que ainda tem uma fôrca onde os colonizadores portuguêses executavam suas vítimas.

A Cidade de São Francisco, que vem logo depois, bem mais desenvolvida do que São Romão, com cinco mil habitantes no perímetro urbano, chamava-se na época do Brasil Colônia São José da Pedra do Angico.

Januária é famosa pela sua cachaça, tendo sido refúgio de Borba Gato. Com um comércio intenso, Januária é inteiramente plana e bem desenvolvida. Próximas à cidade estão as Lagoas de Cucuriu e Juàzeiro, com mais de mil metros de perímetros. Existem, também, ali, algumas grutas. Vêm, em seguida, Manga, a última cidade em território mineiro. Já na Bahia, surge Carinhana e, logo depois, Bom Jesus da Lapa, famosa pela gruta de Bom Jesus da Lapa, que, pelos milagres que teriam ocorrido, passou a ser centro de romarias. A grande fonte de renda de Bom Jesus da Lapa é sua festa religiosa, que começa em maio e termina no dia 6 de agôsto. Depois de Bom Jesus da Lapa aparece Paratinga, Barra, Pilão Arcado, Remanso, Santo Sé e finalmente, Juàzeiro, na margem direita no território baiano, e Petrolina, à esquerda, pertencente a Pernambuco.

SETE DIAS

Uma viagem pelo Rio São Francisco é inesquecível para quem a faz: de Pirapora a Juàzeiro são sete dias de viagem no vapor da Cia. Navegação do São Francisco. Pode-se ir a Pirapora de automóvel — pela Belo Horizonte—Brasília — no asfalto até uma variante. São mais 100 quilômetros sem asfalto. Para quem quiser caçar e pescar, além de freqüentar as suas praias, não existe outro rio mais dadivoso: e dourados são abundantes. As doenças que existiam e faziam mêdo, pràticamente, já foram extintas, não havendo nenhum perigo de malária ou de qualquer febre palustre.

Atualmente, pela grande grande atração que o São Francisco oferece, o turismo já faz parte integrante de sua navegação, tendo o *Venceslau Brás*, sido adaptado especialmente para tais viagens, que são feitas pela UNITOUR: começam em Três Marias, indo de ônibus até Pirapora, daí toma-se o vapor até Juàzeiro, com visitas às cidades ribeirinhas e, principalmente, a Salvador, já por terra. O retôrno é pela Rio—Bahia. Uma viagem com giro completo pelo São Francisco, durante 15 dias, fica em NCr$ 450,00 (quatrocentos e cinqüentas mil cruzeiros antigos).

DESCANSO

As águas do São Francisco rolam mansamente e trazem tranqüilidade. As paisagens e as pescarias são privilégios extras

AQUI ESTÃO NOSSOS MUSEUS

A história de Minas Gerais, com seus ciclos do ouro, do diamante e do ferro, pode ser vista e admirada nos diversos museus existentes nas cidades mais importantes do Estado. O maior e mais organizado é o Museu da Inconfidência, em Ouro Prêto, que conta como era a civilização mineira nos Séculos XVIII e XIX.

O Museu da Inconfidência, que foi inaugurado em 1937 pelo Serviço de Patrimônio e Artístico de Minas, anexando-se a êle tudo que havia no antigo Museu Raciopi, que funcionava na Casa de Antônio Tomás Gonzaga, e tem importância igual ao Museu do Ouro, em Sabará, e ao Museu do Diamante, em Diamantina.

O Museu do Ouro está na única casa de Intendência e Fundição que resta em Minas, e foi organizado pelo Sr. Antônio Joaquim de Almeida, até hoje o seu Diretor. Continua sendo completado e funciona durante todos os dias da semana de 12 às 17 horas, e o próprio Diretor gosta de explicar tudo do Museu para as caravanas de estudantes e profissionais que o visitam.

Na antiga casa do Inconfidente padre Rolim, funciona o Museu do Diamante, em Diamantina, que possui, como os outros dois, tôda documentação histórica e artística da época famosa da busca pelas pedras preciosas, e todo tipo de móveis, prataria e imagens daquele tempo.

O Sr. Antônio Joaquim de Almeida também organizou e está quase pronto o Museu Regional de Caeté, instalado no antigo Sobrado do Rosa, uma das casas mais antigas da Cidade minera de Caeté, e vai tratar de tudo que aconteceu também no ciclo do ouro nas cidades vizinhas, como Itabira, Santa Bárbara e Catas Altas.

Organizado pelo Sr. Luís Kuschobecker, existe a oito quilômetros de Congonhas do Campo o Museu do Ferro, que tem tudo sôbre a vida e a obra do Barão W. L. von Eschewege. A Companhia de Mineração de Ferro e Carvão mantém o museu nas instalações dos remanescentes da primeira fábrica de ferro feita em Minas pelo Barão, denominada Fábrica Patriótica, fundada em 1811.

Santos Dumont também tem seu museu em Cabangu, estação de ferro perto da Cidade de Santos Dumont, onde nasceu o pai da aviação e que foi convertido em museu por decreto estadual e federal, sendo cuidado atualmente pelo Sr. Castelo Branco, antigo coletor da Cidade.

Na Cidade de São João del Rey encontra-se o museu da região, mostrando a civilização mineira nos Séculos XVIII e XIX, enquanto na Cidade histórica de Tiradentes está o Museu da Prata, com grande mostra de artesanato. E em Juiz de Fora há o Museu Mariano Procópio, num castelo retirado da Cidade, construído pelo arquiteto alemão Carlos Alberto Gambs. Nêle pode-se ver a obra-prima de Fídias, **O Templo de Ateneu**, além de móveis em estilo Dom João VI, oratórios, cômodas, camas, canapés coloniais e livros e autógrafos, como os de Dom Pedro I, Marquesa de Santos, Pedro II, Castro Alves, Guerra Junqueiro, Gonçalves Dias, Napoleão, Rainha Vitória.

Belo Horizonte possui quatro museus. O Museu de Arte Moderna fica na Pampulha e é onde foi o antigo cassino. Edifício de construção moderna, dois andares, acabamento em ônix de vários matizes. O Museu Histórico está instalado no único prédio que resta da primitiva Curral del Rei, no hoje moderno Bairro Cidade Jardim. Funciona todos os dias da semana de 13 às 17 horas, exceto às segundas-feiras. Outro museu é o de propriedade do Sr. Raul Tassini, que coleciona objetos do passado de Belo Horizonte durante 30 anos. O Museu Tassini fica na Rua Capitão Bragança, 398, no Bairro de Santa Teresa, e, como o Museu Histórico, conta tudo sôbre a cidade. O quarto Museu de Belo Horizonte é o Racioppi, na Rua Padre Eustáquio, 1 442, que possui relíquias não só da cidade, mas também de outras partes do Brasil.

Enquanto Cataguases possui o mais completo Museu de Arte Popular Brasileira, no Colégio Estadual da Cidade, o Sr. Antônio Joaquim de Almeida lamente que falta em Minas um museu dedicado à ciência, formado pelo que até hoje se encontrou nas escavações realizadas em várias partes do Estado, e que são de alto interêsse no estudo da Pré-História (o Homem de Lagoa Santa é um exemplo), da Paleontologia, da Geologia e da Arqueologia.

A criação dêsse Museu da Ciência foi sugerida pelo Sr. Hugges D. Varine Bohan, Presidente do International Council of Museums, entidade da UNESCO que subvenciona todos os museus do mundo, e que recentemente estêve de visita a Minas. O Sr. Antônio Joaquim de Almeida, Diretor do Museu do Ouro, é a pessoa mais entendida do assunto no Estado, já entrou em contato com o Govêrno estadual, lembrando-lhe que todo o material para a sua organização encontra-se nas Faculdades de Belo Horizonte.

Barroco de Minas não é para ser esquecido

Newton Silva

São palavras no chão
e memória nos autos.
As casas inda restam,
os amôres, mais não.
(Carlos Drummond de Andrade)

Silêncio. A mão do tempo parou sôbre os casarões, igrejas, capelas e montanhas. O próprio verde oscila para o bronze da eternidade. Um sino bate timidamente no fundo do vale. Um padre surge do nada, um ponto negro no fundo da rua de pedras eternas. O sobrado vê passar os burricos. O cheiro do ar é insabido. Você está em Minas Gerais do Aleijadinho, da pedra-sabão, das igrejas de ouro, dos moleques cicerones que arranham inglês, dos zeladores beatos dos templos coloniais que transformam em mistério a chave da porta, das pinturas de teto do alferes de milícia Manuel da Costa Ataíde, da gloriosa corporação musical Santa Cecília, das repúblicas de nomes irreverentes, das gaiolas nas janelas, de três séculos, dos hotéis de verdade e os só de nome — você está na festa barrôca das Gerais.

AQUI, OURO PRÊTO

O carioca (e o paulista) estão ligados a Ouro Prêto por uma fita de asfalto. De primeira. Faça tudo para chegar à antiga Vila Rica de Nossa Senhora do Pilar de Ouro Prêto antes do pôr-do-sol. Ou no finzinho da madrugada. Em qualquer caso, o espetáculo sempre vale a pena. A gente surpreende a cidade do alto, as igrejas se multiplicando no alto das colinas. A primeira visão é da Igreja de São Francisco de Paula, antes de chegar ao centro da cidade, construída de 1804 a 1878, mas que, na verdade, levou quase um século para ficar pronta: 1904, segundo o historiador Diogo de Vasconcelos.

A escadaria de pedra, a cavaleiro da cidade, o tapa-vento, "um dos mais belos de Ouro Prêto", como diz Manuel Bandeira no seu famoso *Guia de Ouro Prêto*, os seis altares laterais, a imagem de São Francisco de Paula — original do Aleijadinho — e o portão colonial do cemitério ao lado, convidam o olhar sem pressa.

Quando a noite chegar, procure ver essa mesma igreja, iluminada: a visão é de sonho.

A Ouro Prêto que se entrega ao visitante curioso pede contemplação e o andar vagaroso. Há muita coisa que ver na cidade que não mudou. A Matriz de Nossa Senhora do Pilar — nascida de uma capela de taipa — mostra o contraponto dos volumes, da talha dourada que pràticamente ocupa todo seu interior. Olhe para cima, quando estiver lá: os púlpitos esculpidos, o teto em polígonos estrelados são uma sinfonia barrôca.

Peça que lhe mostrem os paramentos e o livro da irmandade que leva a assinatura do Dr. Gonzaga — o Tomás Antônio Gonzaga.

No roteiro simples da descoberta de Ouro Prêto, o turista se surpreende em cada rua, desvão ou esquina. Há muito que ver: capelas de branco e azul, humildes por fora, às vêzes, mas riquíssimas por dentro. Chafarizes, (Ouro Prêto tem pelo menos 15 que merecem visita), de nomes líricos, como o dos Contos — o mais bonito da cidade, acabado em 1745 com arremate de inscrição latina —, o da Rua das Flôres, do Largo de Marília, do Rosário, das Águas Férreas, do Alto das Cabeças, do Pissarrão e muitos outros que vão ficar na memória do turista.

Seu melhor encontro com a arte do Aleijadinho de Ouro Prêto é na Igreja de São Francisco de Assis: o risco geral, o desenho da portada, da tribuna do altar-mor, as esculturas da portada e dos púlpitos, do retábulo, capela-mor, tudo é obra do mulato genial.

O templo é de 1765, construído segundo a vontade da Ordem Terceira de São Francisco de Assis. Nesse ano, lavrou-se o têrmo de entrega e aceitação das obras e o louvor a Antônio Francisco Lisboa. As pinturas do teto — uma exaltação à Glória da Virgem, que mostra Davi aos seus pés tocando harpa —, merece continência, como recomenda Carlos Drummond de Andrade, ao gênio do alferes de milícia, Manuel da Costa Ataíde. Dêle são também os azulejos, o quadro central representando a Assunção de São Francisco, as pinturas de vulto e o douramento.

A lista do barroco ouropretano é longa. Há a Matriz de Nossa Senhora da Conceição de Antônio Dias — a primeira sepultura do Aleijadinho e de Marília — e as Igrejas de Nossa Senhora do Monte do Carmo, Nossa Senhora das Dores, Mercês e Misericórdia (de Cima), Nossa Senhora do Rosário, São José, Senhor Bom Jesus de Matosinhos e as Capelas de Nossa Senhora das Necessidades, Nossa Senhora da Piedade, do Rosário do Padre Faria, Santana, Santa Cruz, Nosso Senhor do Bonfim, São João Batista, São Sebastião e as Capelinhas dos Passos, espalhadas pela Cidade.

No seu roteiro de encantamento, é bom saber que muitas igrejas foram construídas pelos brancos, outras pelos mulatos. O elemento comum entre tôdas elas é o ouro, a talha recoberta, a pedra-sabão, as imagens de madeira, algumas dezenas de peças de grande valor que escaparam das garras dos antiquários e dos colecionadores.

O OUTRO LADO

Os guias de turismo não avisam, mas Ouro Prêto deve ser vista no conjunto e no detalhe. A Cidade é, em si, uma imensa exibição do barroco brasileiro, predominando a arquitetura. O que fascina é que não há duas casas iguais, duas imagens iguais, duas ruas iguais. O espetáculo visual de Ouro Prêto reclama a lição anterior da História da Colonização das Gerais. A noção de urbanismo dos colonizadores colocou o Poder Civil na maior praça da cidade — a Tiradentes, onde há uma estátua em granito e metal em honra do herói —, "obra moderna" que não vai com o estilo espontâneo de Ouro Prêto. Evite olhá-la, para não quebrar o encantamento.

O Palácio dos Governadores, o Museu da Inconfidência, os casarões da praça, mostram a simplicidade e pureza da arquitetura colonial do século XVIII.

Faça como Drummond — observe e guarde na retina: minhas casas fustigadas, minhas paredes zurzidas, minhas esteiras de fôrro, meus cachorros de beiral, meus paços de telha-vã...

Há emoção e contemplação numa soleira de porta, num pátio interno de um casarão de rua escondida, no desenho geométrico das grandes portas de igrejas — um comportamento rococó e primitivo das formas de arquitetura da velha Vila Rica de 256 anos.

Reserve um pouco do tempo e veja os desenhos das janelas das casas de Ouro Prêto — um tema que os pintores não conseguiram esgotar.

Depois, vá à Casa dos Contos, hoje um prosaico repartição dos Correios e Telégrafos: é o melhor e mais belo exemplar da arquitetura residencial de Ouro Prêto. É obra de cantaria, da pedra lavrada com paciência, nos seus dois andares. Entre nela. Surpreenda-se com a grande escada interna, o imenso pátio nos fundos, o forno de fundição de ouro, as grandes lajes de pedra dominando todos os pisos, os ornatos do pórtico. No mirante do solar, uma visão panorâmica da Cidade.

Ouro Prêto se entrega aos poucos. O turista apressado, de pouca leitura e curiosidade, pode ver muito de uma vez, de carro. Mas a intimidade de Vila Rica só respeita o turista pedestre.

E há uma atração particular, para a qual é preciso ter olhos de ver: a seqüência dos telhados de Ouro Prêto, um espetáculo à parte na festa vertical de Ouro Prêto. Difícil é ver (e sentir) tudo de uma vez. Volte a Ouro Prêto sempre. Ela é paciente e bela.

A VEZ DE CONGONHAS

Ao contrário de Ouro Prêto, Congonhas é concentrada, introspectiva. Os 12 profetas de pedra-sabão, de dedos quebrados para o souvenir de família, confabulam no alto da cidade. O pano de fundo é o Santuário de Bom Jesus de Matozinhos, a sala dos ex-votos, e os colchões de nuvens. Congonhas também está num vale, como Ouro Prêto, como Sabará, como Diamantina.

A construção do Santuário foi iniciada em 1770 e concluída em 1808. Sem o Aleijadinho, Congonhas das jazidas de pedra-sabão, do minério de ferro, do jubileu e de Zé Arigó, seria apenas isso. Mestre Lisboa colocou nas colinas redondas o maior conjunto de arte barrôca do Nôvo Mundo.

A visão primeira do adro, em três esplanadas de níveis diversos, o conjunto escultural dos profetas e o templo, é impressionante.

Há mais de um século e meio, Isaías, Jeremias, Baruch, Ezequiel, Daniel, Jonas, Oséias, Joel, Amós, Naum, Abdias e Habacuc dialogam em silêncio diante do vale e da cidade humilde.

Enquanto isso, o câncer do tempo vai desgastando a esteatita, a pedra-sabão que Antônio Francisco Lisboa lavrou durante 15 anos, quando êle tinha 61. O instante mais alto da criação do Aleijadinho provoca primeiro uma sensação de mistério, depois do lento encantamento, para romper na admiração do que é obra de gênio.

O particular no conjunto do adro de Congonhas é, no dizer do crítico de arte Germain Bazin, o santuário mais perfeito que tenha realizado o cristianismo. De acôrdo com Bazin, a disposição das esculturas do Aleijadinho em Congonhas obedecem ao princípio da composição barrôca, que é o de movimento, de bailado. E' por meio de correspondências, oposições e compensações, segundo as leis da rítmica e não mais da geometria, como no Renascimento, que os gestos e atitudes das figuras pintadas e esculpidas se ordenam nas igrejas do Século XVII e mais ainda nas do Século XVIII.

O santuário nasceu do pagamento de uma promessa, feita pelo português Feliciano Mendes, em 1757. Tudo foi feito em etapas. A igreja, o adro, e as capelas dos Passos da Paixão — onde 66 figuras esculpidas em madeira, tamanho natural, coloridas e dispostas dentro da seqüência litúrgica, mostram, mais uma vez, a chispa do gênio do Aleijadinho.

Aqui, a arte barrôca alcança sua fôrça máxima. As figuras de legionários romanos e dos algozes de Cristo são caricaturadas, dentro da visão particular em que foram criadas. A restauração feita nesse conjunto pelo Serviço de Patrimônio Histórico e Artístico Nacional devolveu às figuras sua textura original, encobertas muitos anos por camadas de tintas inconscientes.

São seis capelinhas ao todo, plantadas entre jardins, flôres e coqueiros. Não fique mal-humorado se não conseguir entrar numa delas. Através das grades das portas, pode-se ver bem todo o Calvário, livre dos canivetes que não conhecem arte.

No Santuário, procure ver: os quatro grandes anjos do altar-mor de Francisco Vieira Servas, em madeira, as pinturas da capela-mor de Bernardo Pires da Silva, retocadas por mestre Ataíde em 1819, que serviu também de modêlo para as figuras dos Passos da Ceia, Açoites e Crucificação. A sala dos ex-votos, ao lado da igreja, tem milhares de esculturas, pinturas e objetos, pagos em cumprimento de promessas alcançadas.

Congonhas surpreende, comove às lágrimas. Oswald de Andrade disse em versos o que a gente vê só com olhos:

No anfiteatro das montanhas
Os profetas do Aleijadinho
Monumentalizam a paisagem.
As cúpulas dos Passos
E os cocares verdes das palmei-
(ras
São degraus da arte do meu
(País
Onde ninguém mais subiu
Bíblia de pedra-sabão
Banhada no ouro de Minas.

O expressionismo das figuras de madeira e pedra-sabão são o melhor testemunho do poeta. Congonhas do Campo é a grande lição do barroco das Gerais.

O VÔO SÔBRE AS IGREJAS

Chega-se a Sabará pelo asfalto, à margem do Rio das Velhas, no comêço de um vale. Sabará não é como Ouro Prêto, uma cidade tombada pelo Patrimônio: lá há casas modernas, de tubos de ferro colorido na varanda, habitadas por donos de mau gôsto, misturadas com casarões de balcões de ferro ou madeira, igrejas de cantaria e capelas poéticas.

Sabará é simples e jovial como uma criança. De nôvo, é Drumond quem revela a cidade: a 24 quilômetros da incaracterística e fácil Capital de Minas, a velha cidade do Borba nos espreita como uma cilada colonial.

No seu roteiro de Sabará, é muito importante ver: O Museu do Ouro, antiga Casa da Fundição, onde se arrecadava o "quinto" — a quinta parte do ouro do senhor El Rei de Portugal. Essa casa colonial, de paredes brancas e pintura marrom nos caixilhos e portais, ainda guarda a lembrança de seus primitivos moradores, os Intendentes do Reino.

Os pisos do pavimento térreo mostram a beleza de seixos rolados, prolongando-se pelo pátio de feição romana. Lá dentro, a gente vê barras de ouro, pilões, batéias, prensas portuguêsas de cunhar, arcas, almocrafes, louças que os portuguêses trouxeram de Macau, documentos com a côr sépia do tempo — o documentário da deliciosa Vila Real de Nossa Senhora da Conceição de Sabará, que foi grande e culta quando o ouro aflorava nas encostas das montanhas.

No seu silêncio, a igreja inacabada do Rosário dos Prêtos espia o turista no fundo da praça. A escadaria de lajes eternas convida a entrar, céu aberto sôbre a pequena capela, provisória até hoje, quieta no meio da nave. Ao lado, pedra sôbre pedra, paredes côr de ferro, largas, imponentes, desoladas.

E, de repente, a gente descobre, noutra praça, a Matriz de Nossa Senhora da Conceição.

O pároco tem orgulho de sua matriz: não se faz de rogado para ir lá buscar a chave e depois mostrar a obra paciente da talha recoberta com o ouro dos séculos, a mistura das colunas salomônicas com as românticas e barrôcas, das abóbodas góticas dos altares laterais, as três naves, os ornatos profusos do delírio barroco, a maior e mais rica igreja de Sabará.

Construída no princípio do século XVIII, a igreja tem o fascínio especial dos "chinesismos", um maneirismo de pintura de origens perdidas em Macau, talvez, de que as portas laterais são os melhores testemunhos: dragões, pagodes, vegetação, figuras, em ouro sôbre vermelho. E mais a pátina do tempo.

Depois, a Capelinha do Ó, modesta, branca e pura, escondendo-se, também, no fundo da praça poeirenta. Nossa Senhora do Ó é um momento eternizado em alvenaria e simplicidade. Nada por fora, a não ser beirais curvos do telhado, à maneira chinesa. Por dentro, ouro só, de doer na vista. E vermelho nos rebuscamentos do desenho chinês das pinturas do altar e das paredes laterais.

A capelinha merece devoção e tranqüilidade para os olhos absorverem sem pressa tôda sua beleza. Em 1717, ela projetou no céu da pracinha sua tôrre única, construída sob a invocação de Nossa Senhora da Expectação do Parto. Durante as novenas, o povo cantava as antífonas que começavam com "oh!". A festa da padroeira ficou então conhecida, no correr do tempo, como de Nossa Senhora do Ó. É a mais antiga de Sabará.

O solar do padre Correia é hoje a Prefeitura Municipal. Os forros do teto, a escada trabalhada em jacarandá, as sacadas que dominam a rua, o grande número de aposentos e mais a capela no segundo andar obrigam o turista a ir até à Rua D. Pedro II. O solar possui tôda a dignidade e harmonia das residências coloniais mineiras, um misto de arquitetura rural e urbana.

No Chafariz do Caquende, a água ainda jorra fria, dia e noite como nos áureos tempos. Diz a lenda que quem mata a sêde nela muda de sexo: não acredite nisso, pois não há nenhum caso conhecido. Mas aproveite para ver essa relíquia de 1757, construída em pedra, as volutas caprichosas encimando o chafariz. O do Rosário merece visita: mais imponente que o do Caquende, com desenhos em pedra e cal e uma grande cruz no tôpo.

O grande instante barroco de Sabará está na Igreja do Carmo, no alto de uma colina, de frente para um cemitério de catacumbas. O frontispício é do Aleijadinho — a pedra-sabão e o granito em comunhão perfeita, a arte barrôca subjugando a pedra fria. No interior do templo, há que ver o candelabro de madeira, o gradil da nave e as imagens de São Simão Stock e São João da Cruz, de mestre Antônio Francisco Lisboa. Dêle são também os atlantes de sustentação do côro, que não se pode deixar de ver.

Complete seu roteiro em Sabará, vendo o teatro, "acústica perfeita como a caixa de um violino", com suas frisas e camarotes originais. Pena que esteja incompleto, semidestruído, escondido por um bar na frente. Depois, vá ver as outras igrejas: as Capelas de São Francisco de Assis das Mercês, o Convento e a Capela da Terra Santa, com a imagem de Santana, esculpida na madeira.

MARIANA, VIA OURO PRÊTO

Depois de ver Ouro Prêto, é fácil ir a Mariana: ela fica no caminho, meia hora depois. Mariana nasceu em 1745 e teve nome de mulher em homenagem à Rainha Maria Ana da Áustria. Mariana é cidade monumento nacional que tem muita coisa boa de ver; comece pela Sé da Catedral, cujo interior representa a forma clássica das basílicas do mais puro estilo romano. No batistério, o pintor Ataíde representa com gênio a cena do batismo de Cristo.

O Museu da Arquidiocese é visita obrigatória, e também a Igreja de São Francisco de Assis, que tem duas telas de Ataíde (**Agonia e Morte de São Francisco**). Das 13 igrejas que foram construídas na cidade, reserve tempo para ver a do Carmo e seu painel do teto, do Rosário Nôvo, de São Pedro e a Capela do Seminário, de grande riqueza.

Os chafarizes — São Pedro, Samaritana, a Casa da Câmara e Cadeia e a Casa Capitular —, são grandes exemplos do barroco mineiro.

TIRADENTES, POR EXEMPLO

Tiradentes é de 1702. Fica perto de São João del Rei e tem, sobretudo, a Igreja Matriz de Santo Antônio, um exemplo particular da grande expressão da forma barrôca. O retábulo principal, os atlantes, os altares laterais, o côro e o órgão, revestido de ouro e mais a talha e escultura, mostram que o ciclo do ouro deixou ali sua marca de beleza.

O artesanato de prata cria até hoje colares e braceletes, que os turistas se apressam em comprar, por causa do desenho e da beleza.

SÃO JOÃO, QUASE CAPITAL

São João del Rei é também alcançada pelo asfalto. No século passado, quase foi capital, mas perdeu para Belo Horizonte.

Comece vendo as pontes de São João del Rei, evocando as européias. Depois, vá à Igreja de São Francisco de Assis, a epopéia de pedra, iniciada em 1774 e terminada em 1804, com risco do Aleijadinho, que colaborou também na execução do pórtico. A talha interior é riquíssima. Chama atenção a forma elíptica da nave.

A Matriz de Nossa Senhora do Pilar, a Capela de Nossa Senhora das Mercês, a Ermida do Bonfim, a Capela neogótica do Colégio Nossa Senhora das Dores, a Câmara Municipal e a Cadeia, as ruínas da Fazenda do Pombal, local onde nasceu Tiradentes, e os chafarizes coloniais são símbolos do barroco mineiro no Vale do Rio das Mortes.

DIAMANTINA DE CHICA DA SILVA

Diamantina é realidade, é lenda e mistério. As pedras duras e transparentes que eram mais do que cristais fizeram nascer o arraial de Tejuco e uma riqueza incrível, equivalente na época a cinco bilhões de francos-ouro, brotou de um solo atormentado e foi conduzida até o litoral em lombo de burro.

O nome de Diamantina fala por si mesmo, e o melhor exemplo disso é a casa do padre Rolim, hoje o Museu do Diamante.

O barroco na arquitetura e na música deixou marca própria, diferente da de Ouro Prêto ou Congonhas.

A Igreja da Ordem Terceira de Nossa Senhora do Carmo, iniciada em 1753, é a mais rica de tôdas. Diz a lenda que a tôrre foi construída na parte de trás da igreja, para que os sinos não prejudicassem o sono de Chica da Silva, a escrava mulata que foi rainha da cidade.

Numa rua de Diamantina há sempre emoções inesperadas: de repente, um passadiço liga um casarão ao outro, em arco, atravessando a rua e fazendo lembrar Veneza. Ou uma varanda fechada com muxarabiê, treliças de madeira bastante cruzadas, para esfriar a água guardada nas varandas ou eliminar os olhares indiscretos da rua.

Na Rua do Contrato, vá ver o sobradão colonial que foi residência de Chica da Silva. Perto dali, o Palácio Arquiepiscopal, o velho Mercado Municipal de 1835, a Capela de Nossa Senhora das Mercês, a Igreja do Rosário (1726), a fama de uma gameleira engastada no velho cruzeiro e a antiga Casa da Intendência.

O Hotel de Turismo, projeto de Oscar Niemeyer, estabelece o contraste que não fere a paisagem.

O SELO DE MINAS

Minas guarda no silêncio das pequenas cidades coisas espantosas, riquezas insabidas. O ciclo do ouro levou mais longe a expressão alegre, sensual e dinâmica do barroco.

Sêrro é um dêsses exemplos. A velha Sêrro Frio, ex-Vila do Príncipe, foi muito tempo escala para o Tejuco.

O Solar dos Otôni é até hoje um símbolo vivo da arquitetura colonial do século XVIII. O Solar do Barão do Sêrro tem portão nobre e ornatos em pedra-sabão. A Capela de Santa Rita, sua tôrre central e fachada chanfrada lembra demais a pequenina Capela do Ó, de Sabará.

Santa Luzia — à margem do Rio das Velhas e a meia hora de Belo Horizonte — mostra com orgulho sua igreja matriz do século XVIII, a Casa do Senador Teixeira da Costa, o Muro das Pedras ou Quartel dos Revoltosos, último reduto na luta travada entre liberais e legalistas.

Perto da Vila de Catas Altas, Município de Santa Bárbara, um eremita buscou refúgio. Na paisagem agreste, levantou uma capela humilde. O tempo correu e nasceu no mesmo local o Seminário do Caraça, que guarda hoje uma tela famosa de Ataíde — **A Ceia**. Nas catacumbas da velha construção, dormem para sempre os padres que trocaram a paz reinante por uma paz maior.

Vá a Minas Novas para conhecer um exemplo único da arquitetura religiosa do colonial mineiro: no Norte de Minas, surgiu uma capela gótica de planta octagonal, de paredes brancas e janelas azuis.

A capela de São José de Minas Novas mal dá para dois ou três bancos, mas há pinturas de grande valor, excepcionalmente livres no traço e côr, composição excelente e rara movimentação.

Ouro Branco — que não está nos guias turísticos — está a alguns quilômetros de Ouro Prêto, sem nome e sem estrada. Mas Ouro Branco tem a Igreja Matriz de Santo Antônio, construída pelos portuguêses colonizadores no século XVIII.

Caeté — a Vila Nova da Rainha — fica nas fraldas da Serra da Piedade. A Matriz de Nossa Senhora do Bom Sucesso (1757), a Igreja do Rosário (1704) e o Museu do Patrimônio são símbolos em pedra e cal que o barroco de Minas guardou.

compram de tudo em tôda parte...

CHEQUES DE VIAGEM*

Sempre que viajar, troque seu dinheiro por Cheques de Viagem do Banco Nacional de Minas Gerais. Com êles, você compra de tudo, paga hotel e passagens em tôda parte. É uma tranqüilidade... e é um serviço grátis: não há taxas nem comissões. Levando Cheques de Viagem do Banco Nacional de Minas Gerais, você leva "dinheiro no bôlso"... mas dinheiro à prova de perda e roubo, pois só vale com sua assinatura.

BNMG

* garantidos pelo

BANCO NACIONAL
DE MINAS GERAIS S. A.

VISÃO SUPERIOR

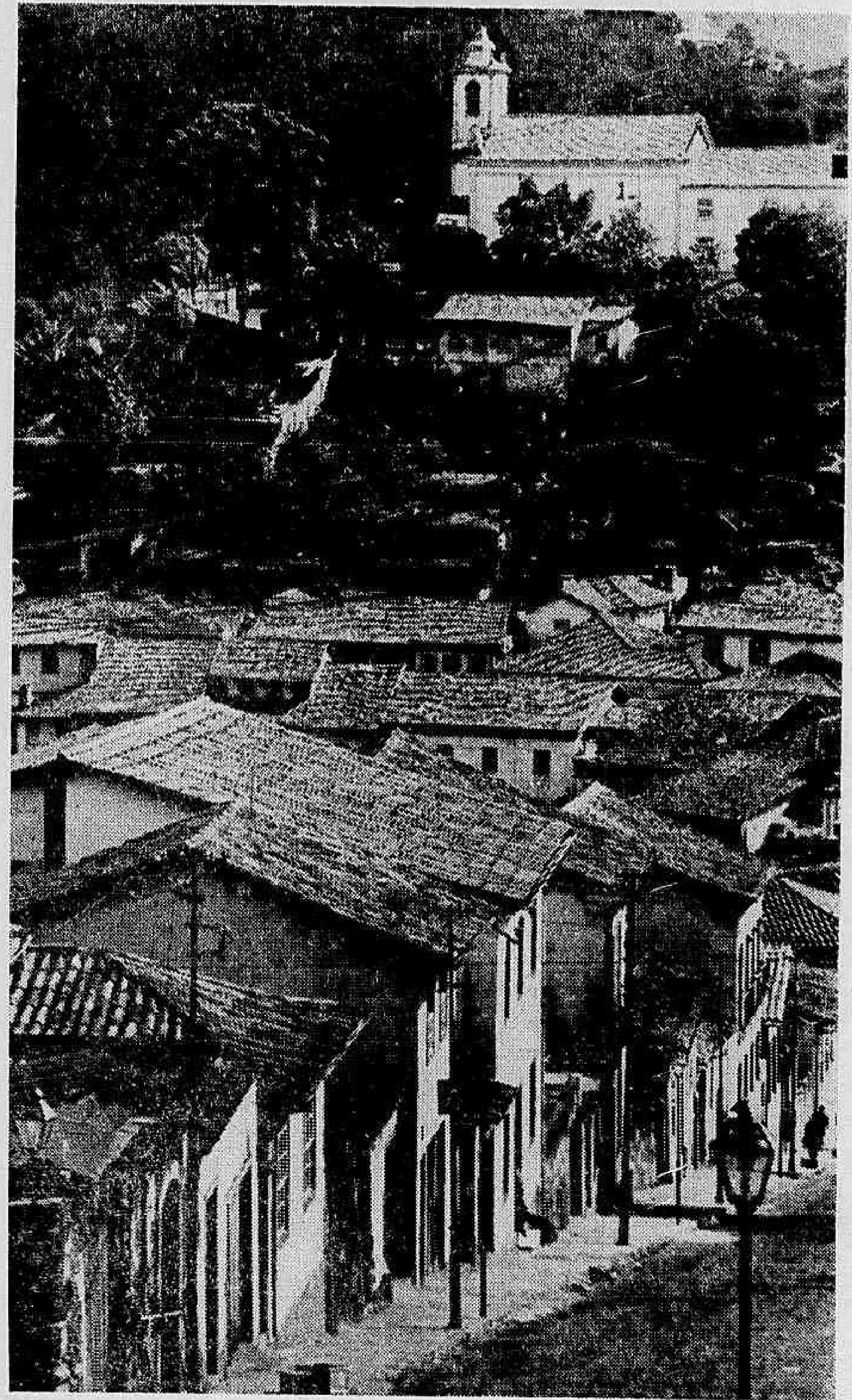

Ouro Prêto, as ladeiras, casas, telhados. Informações desnecessárias. Importante é ver e amar

Amor, poesia e arte na paisagem de Minas

Fotos de **Gil Prates**

CONJUNTO

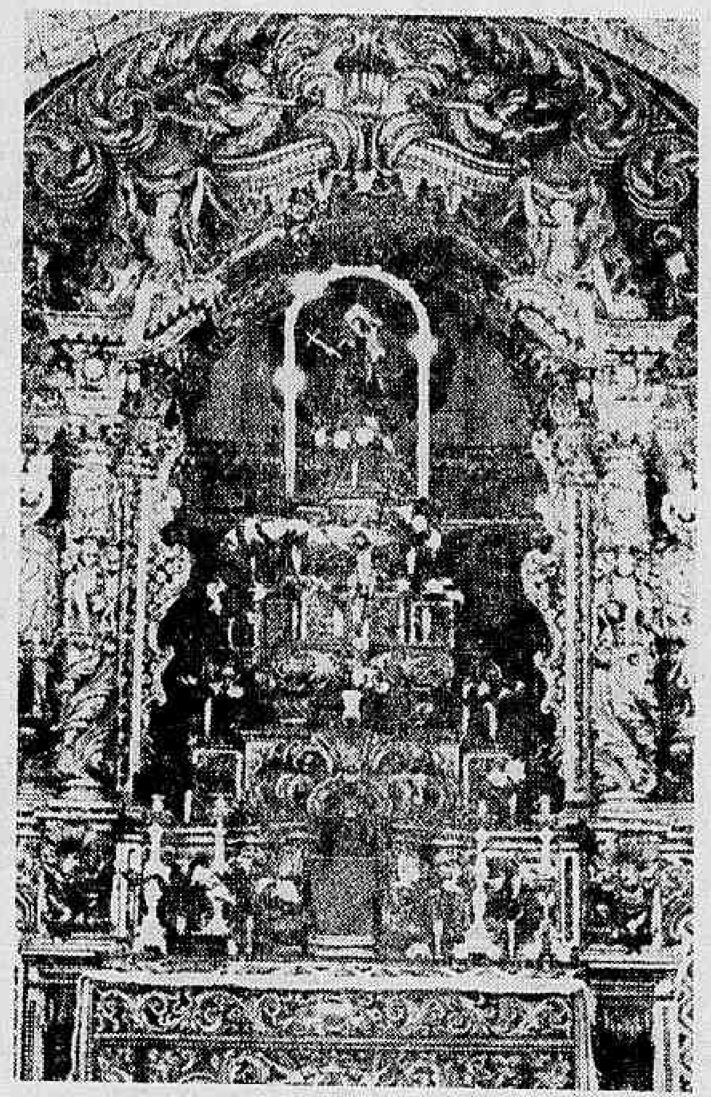

O altar-mor de Ouro Branco, rico em detalhes preciosos

A ETERNA RELÍQUIA

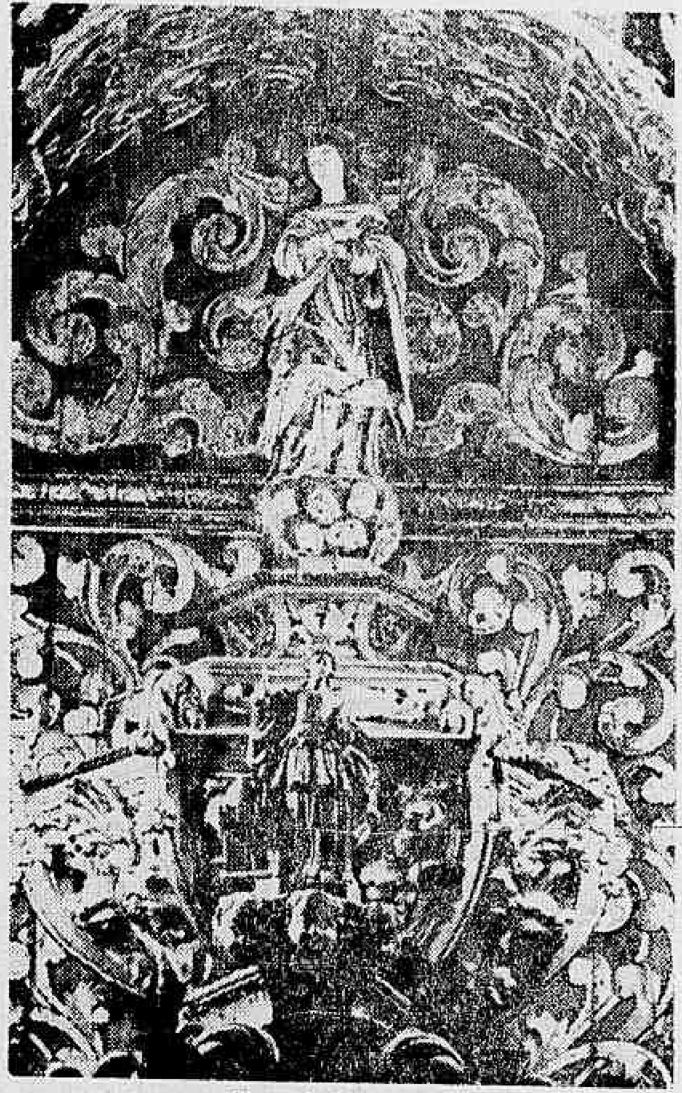

Nossa Senhora do O é um momento eternizado em alvenaria e simplicidade. Sabará

UM DOS DOZE

Profeta do Aleijadinho, Congonha

HONRA AO MÉRITO

Janelas, portais e telhados caracterizam Ouro Prêto e merecem poemas de Manuel Bandeira

POESIA NO ALTAR

Anjo da coluna lateral da Igreja de Santo Antônio, em Ouro Branco. Os críticos precisam analisar. Todos precisam ver

ALEGRIA DE TURISTA

Cristo, em cedro, na estação da Agonia, no Hôrto das Oliveiras. Congonhas

EM CEDRO

Imagens em cedro do Aleijadinho. Estações dos Passos. Congonhas

JORNAL
DO
BRASIL

CLASSIFICADOS

Rio de Janeiro — Quinta-feira, 27-7-67 Parte inseparável do Jornal

O JB HÁ 75 ANOS

O JORNAL DO BRASIL de 27-7-1892 noticiava:
- Cai o Gabinete chileno.
- Greve de mineiros na França.
- Transborda o Rio Tejo.

Imóveis — Compra e venda — Imóveis — Compra e venda — Imóveis — Compra e venda — Imóveis — Compra e venda

INDICE

	PÁGINAS
IMÓVEIS - COMPRA E VENDA	1 a 4
IMÓVEIS — ALUGUEL	5 a 7
OPORT. E NEGÓCIOS	7 e 8
UTILIDADES	8 e 9
MÁQUINAS — MATERIAIS ..	9
DIVERSOS	9
ANIMAIS E AGRICULTURA ..	9
ENSINO E ARTES	9 e 10
EMPREGOS	10 a 12
SERVIÇOS PROFS. DIVERSOS	12
VEÍCULOS E EMBARCAÇÕES .	12 a 14

* * *

Cruzadas	2
Agenda	3
Imóveis	4
Horóscopo	5
Clubes	8
Ensino	11

AGÊNCIAS DE CLASSIFICADOS

CENTRO

Lapa — Avenida Mem de Sá, n.º 147
Rodoviária — Estação Rodoviária Nôvo Rio, 2.º, loja 205
São Borja — Av. Rio Branco, 277 — loja E — Edif. S. Borja

ZONA SUL

Botafogo — Praia de Botafogo, 400 — SEARS
Copacabana — Av. N. S.ª de Copacabana, 610 — Galeria Ritz.
Flamengo — Rua Marquês de Abrantes, 26 — loja E
Pôsto 5 — Av. N. S.ª de Copacabana, 1 100 — loja E

ZONA NORTE

Campo Grande — Av. Cesário de Melo, 1 549 — Ag. da Guandu Veículos
Cascadura — Av. Suburbana, 10 136 — Largo Cascadura
Madureira — Estrada do Portela, 29 — loja E
Méier — Rua Dias da Cruz, 74 — loja B
Penha — Rua Plínio de Oliveira, 44 — loja M
São Cristóvão — Rua São Luís Gonzaga, 119-C
Tijuca — Rua General Roca, 801 — loja F

ESTADO DO RIO

Duque de Caxias — Rua José de Alvarenga, 379
Niterói — Av. Amaral Peixoto, 195 — grupo 204
Nova Iguaçu — Av. Governador Amaral Peixoto, 34 — loja 12

MAPA DO TEMPO — JB

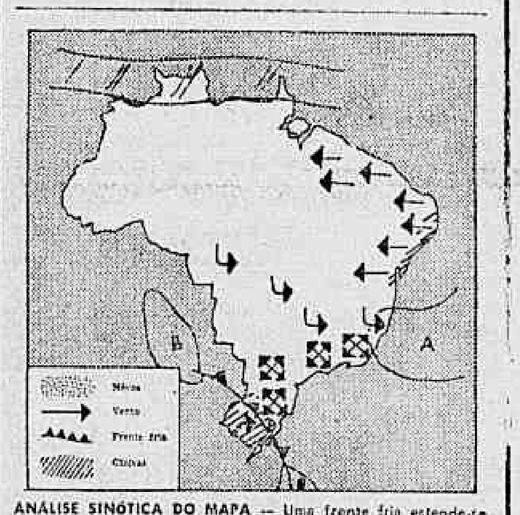

ANÁLISE SINÓTICA DO MAPA — Uma frente fria estende-se hoje do Atlântico através do Rio Grande do Sul até o sul do Paraguai. Devido a um deslocamento lento em direção nordeste do Rio Grande do Sul ficará instável, afetando mais tarde o extremo sul de Santa Catarina. No resto do País não há maiores modificações a relatar. (Análise Sinótica do Mapa do Serviço de Meteorologia interpretada pelo JB)

TEMPERATURA E TEMPO NOS ESTADOS

Maranhão, Piauí, Ceará, Rio Grande do Norte — Tempo: Bom. Temperatura: Estável.

Paraíba, Pernambuco, Alagoas, Sergipe, Bahia — Tempo: Bom no interior e instável com pancadas no litoral. Temp.: Estável.

Minas Gerais, Goiás, Mato Grosso — Tempo: Bom. Temp.: Estável.

Espírito Santo — Tempo: Bom com nebulosidade variável. Temp.: Em ligeira elevação.

Rio de Janeiro, Guanabara, São Paulo, Paraná — Tempo: Bom nevoeiro pela manhã. Temp.: Em ligeira elevação.

Santa Catarina — Tempo: Bom com nebulosidade, passando a instável no sul do Estado. Temp.: Estável.

Rio Grande do Sul — Tempo: Instável com chuvas. Temp.: em ligeiro declínio.

NO RIO

BOM

MÁXIMA — 27.9
MÍNIMA — 12.6

O SOL

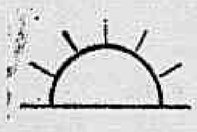

NASC. — 6h32m
OCASO — 17h26m

A LUA

CHEIA

OS VENTOS

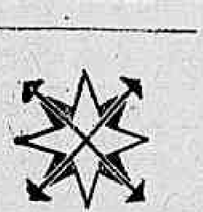

VARIÁVEL

FRACO

AS MARÉS

PREAMAR:
7h30m/2,1m e 20h/1,9m
BAIXA-MAR:
1h10m/0,8m e 13h35m/0,7m

TEMPO NO MUNDO (UPI—JB)

Temperaturas máximas de ontem e previsão do tempo para hoje nas Cidades seguintes: Buenos Aires, 10º3, nublado; Santiago, 6º5, nublado; Montevidéu, 9º8, nublado; Lima, 15º, nublado; Bogotá, 13º4, nublado; Caracas, 28º, bom; México, 18º, bom; San Juan, 30º, nublado; Kingston (Jamaica), 31º, encoberto; Port of Spain (Trinidad), 32º, bom; Nova Iorque, 26º7, bom; Miami, 29º, bom; Chicago, 22º, bom; Los Angeles, 21º, encoberto; Londres, 24º, bom; Paris, 32º, bom; Berlim, 24º, bom; Moscou, 20º, bom; Roma, 34º, bom; Lisboa, 22º, bom; Tóquio, 32º2, bom; Montreal, 20º, bom; Quebec, 24º, bom.

ZONA CENTRO

CENTRO

APARTAMENTO — Sala, quarto, banh., coz., frente. Preço fixo bem facilitado. Quase pronto. Ver Rua Resende 198 ap. 303. CRECI 354.

APARTAMENTO de frente, com 2 quartos, sala, dep. completas empregada. 6 mil de entrada e 500,00 mensais. Rua Tadeu Kosciusko, 22, ap. 304. (Ocupado c| inquilino notificado). Tratar Quitanda, 20, gr. 508. — Tel.: 31-3367. CRECI 203.

APARTAMENTO vazio, frente, lado sombra, vista livre, sala, 2 quartos, cozinha, banheiro em côr, azul, até o teto. Preço: 22 milhões. Aceito Caixa ou IPEG. Tratar tel. 25-6841 c| Cardozo — CRECI 731.

AVENIDA BEIRA MAR n.º 216 ap. 801. Vendo Ed. Comercial ou residencial, salão, 4 salas ou 4 quartos c| armários embutidos, coz., banh., área c| tanque, dep. emp. Tratar 22-2376, CRECI 902. Chaves na portaria c| Sr. Raimundo.

ACEITAMOS Imóveis para Vender. Vazios, Ocupados. Final construção, Sem despesa p/ V.S. Método especial, Av. Gomes Freire, 740 s/412. Tel. 22-5893, OLMIR, C-1012.

BAIRRO DE FATIMA — Vende-se apartamento de 2 quartos, sala, cozinha, dep. de emp., área. Entrada NCr$ 5 500,00 e o saldo em prestações de NCr$ 250,00. Ver na Av. N. S. de Fátima, 74, ap. 707. Tratar: Mello Affonso Engenharia Ltda. — Rua Constança Barbosa, 125, 1.º andar. Telefones 29-2092 e 49-3261, Méier. Av. Princesa Isabel, 323, gr. 1 209. Tel. 36-2767 — Copacabana.

BAIRRO DE FATIMA — Rua Dom Seb. Leme 67 s| 201, vendo, chave com José, encarregado, ap. nôvo com sinteco. Tratar telefone: 22-0764.

BAIRRO FATIMA — Vende-se ap. vazio. Tratar Lopes — Tel. 31-1727.

CRUZ VERMELHA ou próximo — ap. sl. 1 ou 2 qts. compro até 2 000 de sinal pela C.E. ou 4 000 direto. Tratar R. W. Luís, 99/301 ou Tel. 42-7434 c| Manoel.

CENTRO — Vendemos ótimo apart. de frente com quarto-sala, cozinha e banheiro. Preço NCr$ 11 500,00 com 35% de entrada e prest. de NCr$ 199,00. Ver com o corretor diàriamente das 14 às 17 horas, na Rua Joaquim Silva, 60. Inf. Rocha, Mendonça Imóveis. — Av. Nilo Peçanha, 151, 9.º andar. — Tels. 42-0610 — 22-0245 e 22-4474. CRECI 285.

CINELANDIA — Vendo ap. vazio de sala e quarto separado, coz. banheiro e área, tanque. Preço 20 milhões financ. 1 ano. Telefone: 42-8408. CRECI 1018.

CENTRO — Vdo. predio de três pavz. para ind. com fôrça ligada mais ap. de sala quarto coz. banheiro completo, NCr$ 65 000 — à vista ou a combinar. Telefone: 52-5446.

CENTRO — Rua Carlos Sampaio — Vendo ap. frente, alugado com sl. qt. banh. coz., com 3 mil de sinal e o saldo fin. em 30 meses sem juros. Inf. 32-2493 — CRECI 409.

CENTRO — Vende-se ap. 401. Rua Riachuelo, 61, qt., sala separados, frente. Tel. 43-7285.

CENTRO — Vende-se ap. no Hotel Rex, frente, 10.º and., luxo. Chave c| o cabin. Joaquim, das 13 às 17 hs. CRECI 466. Ver à R. Alvaro Alvim, 33.

CENTRO — Rua Nabuco de Freitas, 110 c. 4. Ocasião, 2 qts., sala, varanda. 36 meses. Facil. entrada. Ver dia todo. Tel. 52-7746 — CRECI 320.

CENTRO — Vendo o amplo ap. 905 da Rua Costa Bastos, 8, esquina de Riachuelo, vazio, frente, sinteco, baratíssimo. Ver local até 14 horas com o proprietário. Tel. 22-8520.

CENTRO — Vende-se ap. frente Cinelândia, vista p| mar c| 2 qrds, salas, banh., coz., serve p| escr. ou moradia. Preço 26 milh. c| 40% fin. 2 anos. Ver R. Alvaro Alvim, 24 ap. 402 c| Sr. Wolmar. Tratar c| Luiz Oliveira Imoveis, R. 7 de Setembro, 88 gr. 407 — Tel. 52-0749. CRECI 198.

CENTRO — Vende-se imóvel òtimamente situado no Centro Bancário e Comercial. Rua do Rosário 114 contra esquina Av. Rio Branco, própria para banco, desocupado, 480 m2. Ver e tratar no local com o próprio das 10 às 12 e 13 às 16 horas. Tel.: ... 58-1753 e 43-9773.

CENTRO — Vendo na Rua do Resende, 21, ap. 702, de salão, 2 qt., dep. e grande terraço, entrego vazio — Ver no local — Tratar c| MADAIL — Tel. 43-6512 — CRECI 748.

CENTRO P. MAUÁ — Vdo. Andar inteiro, vazio, 20 milh. R. Felipe Néri, 7 — Infs.: Andrade — 42-3285 — CRECI 603.

CENTRO — Vendo — Edifício c| loja e dois andares cimento armado ótimo emprêgo de capital. R. Pedro Alves. NCr$ 55 mil. Av. Graça Aranha, 174, sala 807. Tel. 42-0789, Antônio José Cepeda — CRECI 106.

CENTRO — Av. Henrique Valadares ap. com 2 qts. s| dep. 28 mil e comb. 42-5772 — CRECI 1075 — Osvaldo — Ivo.

CENTRO — Vendo grupo 3 salas vazias, juntas ou separadas, lado da sombra. Largo São Francisco 26. Ed. Patriarca. Tel. 47-4254.

ENTREGA imediata — 1 sala, 2 qts — 26-0076 — Sr. Kfuri — Creci 681.

FATIMA — Vdo. ap. na Praça, 3 qts., sala, deps. Preço excepcional. Aceito Caixa. Dou posse. Tel 22-7226 e 37-4794 — Creci 1 173.

KAIC — Kosmos — Centro — Rua Leandro Martins — Vende-se vazio, prédio 2 pavs., loja e sobreloja, ótimo preço. Tratar KAIC. Rua do Carmo, 27-A, s/loja. Telefones 52-2995 — 52-3740 e 22-1860. CRECI J. 72.

PRÉDIO 15 x 70 — 1 035 m2 — Vendo na Rua Senador Dantas — Tel. 42-6836.

RIACHUELO, 32/202 — Amplo ap. sl. e q. sep., coz., banh., tanque. À vista ou fin. a combinar p| (Creci 526) 46-9140.

RUA RIACHUELO, 241 — Vendo ap. sl.-qt. sep. banh. Final construção. 1 500 de sinal, o rest. s| juros. 32-2493 — CRECI 409.

SANTO CRISTO — Rua Cardoso Marinho, 40 — Vende-se uma casa c| 3 qts., 2 salas, cozinha e quintal, corredor 170 de largo, tôda reformada e pintada, a gôsto preço: NCr$ 37 milhões a combinar.

SANTO CRISTO — Terreno de frente p/ duas ruas 9 m p/ Rua da América, 11 m p/ Rua Vidal de Negreiros por 39 de fundos. Tel. 34-3045.

VENDE-SE ou aluga-se ótimo ap. 2 qts., sala, varanda. R. Costa Bastos n. 8-1 104. — Tratar 34-3868.

VENDE-SE 1 ap. c| qt. e sala separados, vazio à Rua dos Inválidos. Tratar pelo tel. 26-4538 — Sr. Janeiro.

VAGA GARAGEM — Vendo Ed. garagem em construção, R. da Assembléia n.º 68. Tratar tel.: 22-2376. CRECI 902.

VENDE-SE — Terreno no Centro. Tratar tel.: 23-0647. D. Palmira.

VENDE-SE ou aluga-se o ap. 302 da Pça. República, 93, c| 2 salas e demais dependências, desocupado e de frente. Ver na Portaria c| Carlinhos. Tratar com Trindade. Rua do Rosário, 61, sobrado. Tel. 31-3181.

VAZIO, acabado de pintar, Vendo excelente ap. sala, saleta, var. envidraçada, amplo quarto separado, banh., coz., deps. empreg., área serv. c/tanque. Peças muito amplas, Av. Beira-Mar 406, esquina Antônio Carlos. Tratar c/ propr. 31-3232.

VENDO — Apartamento, sala e quarto separados, jardim de inverno, cozinha e banheiro completos, armário embutido e saleta. Ver e tratar no local à Rua Carlos Sampaio, n. 319, ap. 902.

WASHINGTON LUIS, 95 — Qt. sl. sep. jard. inv. banh. compl. coz. área c/ tanque. Muito claro e bonito, indev. Ent. 5 500. Saldo fac. e financ. Desocupação n/ conta. Tel. 22-5893 — C-1012.

ZONA SUL

GLÓRIA — S. TERESA

APARTAMENTO — Santa Teresa, vende-se c| sala, 3 quartos, cozinha, WC, dependência de empregada, linda vista para o mar, ótimo ambiente familiar, local plano no Curvelo, Rua Murtinho Nobre, 28 com o porteiro.

CASA com linda vista, precisando obras imediatas, vende-se ou troca-se por outra ou ap. Telefone 56-3906.

GLÓRIA — Vende-se ap. 925 da R. Taylor, 31, conjugado, de frente. Chaves c/ porteiro, tratar: Predial Palermo, R. S. Dantas, 117, s/ 905. Tel.: 52-4325 — Creci 1 230.

GLÓRIA — Vdo. ap., saleta, sala, 3 qts., coz., banh. e grande área, Rua Cândido Mendes, 359, ap. 5 — Ver no local, Cr. 26 milhões a combinar. Aceito Caixa. Tel.: 52-8379 — Av. R. Bco. 185, s| 507 — CRECI 1 193.

GLÓRIA — Compro ap. tamanho médio, pagam. vista, mesmo ocupado. Dou como parte Ipanema 61, rest. à vista. 45-8603.

GLÓRIA — Melhor oferta não existe, garantia SERVENCO. Já quase prontos, já financiado pela COPEG. Aps. de 2 qts. e salão, dep. empregada e garagem. Sòmente NCr$ 3 331,75 de entrada e o saldo totalmente financiado em prestações de NCr$ ... 333,18 mensais. — Aproveite; vá hoje mesmo fazer a sua reserva na Rua Cândido Mendes n.º 236 até as 21 horas. Vendas: PAN-IMOVEIS — Rua México n.º 119, gr. 801. Tels. 52-5256 e 22-3032. (CRECI 704).

GLÓRIA — Vdo. amplo ap., tipo casa, c| sl., 2 qts., banh., coz., área c| tanque, dep. emp. Preço: 26 000, c| 12 000, entrada, saldo 40 meses. Não tem condominio. Tratar c| proprietário na Rua Benjamim Constant, 153, ap. 301. Tel.: 52-0421.

GLÓRIA — Vende-se ótimo ap. na Rua Cândido Mendes — NCr$ 15 000,00 de entrada — Telefone 42-3433.

GLÓRIA — Vendo vazio, ótimo estado, amplo e indevassável ap. conj. NCr$ 14 000 à vista ou 16 000 facilitado. Ver na Rua Benjamim Constant, 38, ap. 404, das 12 às 18 horas. Senda Imobiliária. Tel. 31-0531 — Creci 448.

GLÓRIA — Apartamento — Praia do Russel — Vende-se o apartamento 304, do Bloco "A" da Rua do Russel, 344, com sala, 2 quartos, cozinha, banheiro completo, quarto e banheiro para empregado, área com tanque, limpo, vazio, pronto para ser habitado. Preço 32 000,00 com metade financiada. Chaves com o porteiro. Tratar pelo telefone — 23-8788, Sr. Marques Pereira.

GLÓRIA — Vendo ap. vazio de fundo, qt., sl. sep., com área. Rua Cândido Mendes 240 ap. 210, chaves com o porteiro. Telefone: 36-1739.

GLÓRIA — Vende-se casa confortável, 2 andares c| garagem 50% financiada em 10 anos. Rua Cândido Mendes, 479 c| proprietário.

PRAIA DO RUSSEL — Vendo bom ap. conjugado, vazio, de frente, com telefone. Indevassável. Vista deslumbrante, com área envidraçada e ladrilhado. Ótimo ponto, escritório ou residência. NCr$ ... 18 000. Rua do Russel, 496. Chaves no ap. 507, com o proprietário.

SANTA TERESA — Rua Almirante Alexandrino, 882, ap. 304. — Apartamento reformado: 3 salas, 3 quartos, banheiro, toilete, dependências, armários embutidos, ar condicionado. Tel. 25-3007. Preço 40 milhões.

VENDE-SE ap. sala, dois quartos, cozinha, área c| tanque, dependência. Base: NCr$ 35 000. Tratar no local, proprietário, pronta entrega. Rua Glória, 228, ap. 1 204.

CATETE — FLAMENGO

APARTAMENTOS — CATETE — Na Rua Dois de Dezembro n. 132 — Vendem-se os seguintes apartamentos: o do n.º 103, com sala, 2 quartos, cozinha, banheiro completo, área com tanque etc. ... 28 000 com metade financiada; o apartamento n.º 304, com sala, quarto, cozinha e banheiro, área com tanque, peças amplas e separadas, por 22 000,00, com metade financiada; o apartamento 305, de frente, com sala, 1 quarto, cozinha e banheiro, área com tanque peças amplas, separadas, por 26 000,00, com metade financiada. — Todos limpos e vazios, prontos para serem habitados. Informações pelo telefone 23-8788, com Marques Pereira — Chaves com o porteiro.

APARTAMENTO sala-quarto conjugados, banh., kitch., 4 mil de entrada e 133,50 mensais. Pedro Américo, 166, ap. 914. Tratar Quitanda, 20, gr. 508. Tel. 31-3367. CRECI 203.

APARTAMENTOS novos, com 2 quartos, sala, cozinha, banh. em côr, dep. empregada. Aceito financiamentos. Rua Gago Coutinho, 60, aps. 205, 206, 306 e 406. Tel. 31-3367. CRECI 203.

ATENÇÃO FLAMENGO — Ap. vazio, quarto, sala, coz. Rua Correa Dutra em frente garagem 25 mil ent. 50% saldo 24 meses s|j. Trat. Rua Fred. Meier, 15 s| 304 — 49-8633 Dias e Luís — CRECI 1074.

APARTAMENTO pessoa de fino gôsto, frente, vazio, lado sombra, 2 salas, 2 quartos, arm. emb., banheiro em côr, cozinha, azul, até o teto, área c| tanque, dep. empregada. Tratar tel. 25-6841 c| Cardoso. Tel. 25-6841. CRECI 731.

APARTAMENTO vaz., qt., sala conj., coz. Praia Flamengo, 12-117. Chaves portaria. Sinal 6 m. Rest. 350 mensais. Tr. 42-2294 — Al — CRECI 411.

AVENIDA OSVALDO CRUZ, 131 — Ap. de luxo, c| salão, 3 ou 4 qts., c| armário, 2 banhs. sociais em côr e amplas dependências, em pintura. Ver diàriamente e tratar c| ALTIVO (CRECI 583). Tel.: 22-0826 ou 22-7131.

APARTAMENTO dois qts., sala, de fino acabamento. Vendo Rua S. Salvador, 36 — Flamengo.

APARTAMENTO VAZIO — Flamengo 3 quartos sala garagem, 45 mil — Vendo ou troco por outro em Ipanema — 26-3196 — 32-3115. CRECI 178.

APARTAMENTO 202, R. do Catete, 11, copa, coz., banh., 2 qts., sala, frente, urgente. Ver a partir das 14 hs, altam. fin. Tratar — 23-8688. Creci 558.

CATETE — Vendo ótimo ap. mobiliado c/ luxo de 1 sl., 1 qt., c/ arm. emb., banh., compl. e coz. Rua St. Amaro. C/ 9 000,00 de entrada e saldo facilitado. Tratar em Cunha. Mello Imóveis — México, 148, 11.º, s/ 1 105. Tel. 22-8397. Creci 866.

COMPRO para cliente ap. conjugado, na Zona Sul, preferência de frente — Pago até NCr$ 15 mil. Tel. 52-2877 — CUNHA — CRECI 961.

CATETE — Rua Pedro Américo. Vendo ap. qt. coz. banh. e área à vista 9 000, novos. Tratar c| Armando Barbosa. Tel. 29-7585 ou a noite 29-4200 — CRECI 1206.

CATETE — Sala, 1 qt., j. inv., coz. e banh., frente, fin. const., R. Silveira Martins. NCr$ 3 500 mil entr., c| prest. de Cr$ .... 230 mil s| juros. Tratar e marcar vis. Av. Rio Branco, 37-401 — Tel. 23-2220. CRECI 1 160.

CATETE — Vende-se ap. motivo viagem, sala, saleta, quarto separado, banheiro completo, coz. com área, mobiliado com telefone, geladeira, ar condicionado, máquina lavar. R. Sto. Amaro, 39 ap. 709.

COMPRO para cliente ap. de 2 ou 3 quartos, demais dependências, na Zona Sul — Pago até NCr$ 40 mil. Tel. 52-2877. — CUNHA — CRECI, 961.

ENTREGA Imediata Rua Pedro Américo, 110 — Vendo apartamentos em 1a. locação de sala, 1 e 2 quartos e 2 aps. de cobertura financiados em 30 meses. Corretor diàriamente no local de 9 às 17 hs. Propriedade da Imobiliária Itacal Ltda. Vendas Mário Paiva — CRECI 255. Telefones 31-2972 e 31-0881. Não aceito Caixa e COPEG.

FLAMENGO — Paissandu, quadra praia, ap. frente, luxo, 90m2 — Vdo. 45 mil à vista — 31-0547 — Creci 953.

FLAMENGO — Vendo ap. de q. e s. sep., banh. compl., coz., sòmente à vista, 15 000. Ver Rua Buarque Macedo, 71, ap. 706, c| porteiro. 25-0549 e 42-7135. D. Alzira.

FLAMENGO — Rua Marquês de Abrantes, 118. — Vendo ap. 1.ª locação. Sala, 3 qts. c| arm. emb., 2 banhs. c| boxe de alumínio, coz. c|arm., área envidraçada e dep. completa p| emp., c| armários e garagem. Porta social em duralumínio envidraçada. Acabamento de luxo, todo em sinteco. Ver no local o ap. 301. Chaves c| zelador Sr. Severino. Inf. e vendas, Rua Senador Dantas, 20, salas 1 601|2. Tels. 52-1606 e 42-5482. Aceito fin. da COPEG. CRECI 27.

FLAMENGO — Vende-se ap. à R. Sen. Vergueiro, de frente, c/4 qts., 2 sls. 2 banhs. sociais, copa-cozinha, garagem etc. Edifício construção ótima de 2 aps. p/ andar. NCr$ 80 000,00 c/metade à vista e metade a combinar — Tratar Alcindo Guanabara 24/ 1 214. Fones: 22-7812 e 32-1216 c/Góes. CRECI 202.

FLAMENGO — Vdo. ap. 401 R. Correia Dutra, 37, c| sala e qt. sep., banh., coz., dep. empr., área c| tanque. Chaves porteiro João. Preço: 25 mil. Tratar corr. Loureiro. Tel. 32-9400 — CRECI 413.

FLAMENGO — Vd. belíssimo ap. c/ 2 amplas salas, 3 qts. amplos, gde. varanda, arms. embutidos, dep. compl. p/ criadas. Negócio excepcional NCr$ 35 000,00 à vista, o saldo totalmente financ. em prest. mens. de NCr$ 600,00. Ver à Av. Osvaldo Cruz, 103 ap. 903. Tratar p/ tel. .... 31-3759 — CRECI 905.

FLAMENGO — Aps. de luxo com 2 salas, 3 quartos, 2 banh. copa, cozinha, deps. e garagem, prédio sôbre pilotis com 2 aps. por and. todos de frente. Obra já em revestimento com a garantia SERVENCO, preço a partir de NCr$ 57 000,00, pagamento grandemente facilitado. Ver até 20 horas na Rua São Salvador, esquina com Ipiranga. Vendas PAN-IMOVEIS — México, 119, gr. 801. Tels. 52-5256 e 22-3032 — CRECI 704.

FLAMENGO — Av. Rui Barbosa, n. 666 — Obra já iniciada — Vende-se ap. com 260 m2 c| salão, sala de jantar, sala íntima, 4 dormitórios c| armários, 2 banheiros sociais, 1 auxiliar, copa-cozinha, 2 vagas para carros. Acabamento de luxo. Incorporação de Eugenio Abbade. Construção da Imob. Const. Abbade Vinci S.A. Inf. Av. Rio Branco, 131 — 15.º and. Tel. 32-1039 — Godinho — CRECI 1159.

FLAMENGO — Vende-se apartamento ocupado de sala, 3 quartos com armários embutidos, banheiro, cozinha e dependência de empregada. Preço: NCr$ 40 000,00 em 2 anos. Rua Paissandu 35 ap. 204, Tratar na Rua México 11 s| loja. Telefone 22-0977.

FLAMENGO — Últimos magníficos apartamentos à venda, todos de frente, linda vista para o mar e jardim, pilotis e em ritmo acelerado. Hall, duas salas, 3 ótimos dormitórios, armários, 2 banheiros sociais, copa-cozinha, com quartos e banheiro de empregada, garagem. Construção com a garantia do SISAL — Praia do Flamengo, 60. Tratar na Predial Aquarela. Rua México, 11, 12.º andar. Tels. 52-3612 e 42-6874 — Primeira classe no ramo imobiliário. CRECI 288. Corretor responsável. S. Sabah.

FLAMENGO — Vende-se por 18 milhões à vista, o ap. 808, da R. Senador Vergueiro, 98, conjugado, amplo, de luxo, com kitch., banh. de côr compl., vazio. Aceita-se proposta. Ver no local c| port. e tratar pelo tel.: 25-8547.

FLAMENGO — Compre e receba no ato. Belo ap. de salão, jardim inverno, 3 qts., banh. compl. em côr, área serv. e dep. compl. empreg., garagem e vista praia. Ent. NCr$ 25 000, saldo 24 meses. Ver Rua Buarque de Macedo, 23 ap. 704, chaves com o zelador. Tratar OFIL — Av. Rio Branco, 183 gr. 503-504. Tel. 52-5850 — CRECI — J — 238.

FLAMENGO — Vazio frente amplo fresco, sala, saleta, 2 qts., c| varandas, coz., banh., dep. emp. á. c| tanque. Muito claro c| prop. Marquês Paraná 41, ap. 601.

FLAMENGO — Vendo ap. de frente, vazio, sala e qto. separados, banheiro, cozinha, Preço 16 milhões, sinal 12,7, saldo 330 mil mensais. Inf.: ORBIPLAN — Tels. 22-0922 e 52-1837 — CRECI 480.

FLAMENGO — Rua Senador Vergueiro — Vendo magnífico ap. frente, vazio, c/ sala, 2 quartos, banh. cozinha, área serv. c/ tanque, dep. emprep. Preço NCr$ 40 000, 50% sinal, saldo 1 ano. Visitas: ORBIPLAN. Tels. 22-0922 e 52-1837 — CRECI 480.

FLAMENGO — Entregue seu imóvel para vender a Mello Affonso Engenharia Ltda. — Segurança — Eficiência e Tranqüilidade. Departamento de Imóveis Avulsos. Tratar na Av. Princesa Isabel, 323, grupo 1 209. Tel. 36-2767. Copacabana, e Rua Constança Barbosa n.º 125, 1.º andar, Méier. Tels. 29-2092 e 42-3261.

FLAMENGO — Vende-se ap. 1 sala, 2 qts., dependências completas de empregada. Obra em fase de pintura, entrega prevista 90 dias. Preço fixo. Rua Andrade de Pertence, 46, ap. 703, frente. Inf. Tel.: 32-0512 — CRECI n.º 1 159.

FLAMENGO — R. Marquês de Abrantes, 92 — V. ótimos aps. sala-quarto separados. Edifício moderno. Aceita-se Caixa ou IPEG — Tratar 42-1522 e 22-3692 — CRECI 672.

LARGO DO MACHADO — Vendo no Ed. do Cine Condor ótimo ap. vazio, pessoa de fino gôsto, com qto., sl., coz., banh. NCr$ 10 000 de entrada, saldo financiado em 24 meses. Ver com propr. Largo do Machado n.º 29, ap. 506. Tratar ORG. DANIEL FERREIRA. R. 7 de Setembro, 88, 2.º. Telefones: 32-3638 — 42-0975 — CRECI 236.

OPORTUNIDADE EXCEPCIONAL - Vendo ap. 702 à Rua do Catete, 206, dois por andar — entrega imediata — salão, 3 dormitorios completos, dependencias de serviço. Preço 42 000, c| grande facilidade de pagamento. Ver no local c| corretor de plantão de 9 às 17h. Tratar Jayme — Creci 255 — Av. Rio Branco, 151, s/loja 210 — Tels. 31-2972 e 31-0881.

PRAIA DO FLAMENGO — Vdo. ap. salão 3 quartos, c| armários emb, banh, compl. dep. empr, vaga garagem, área 140m2 — 70 mil, 50% rest. 24 meses — 52-3457.

QUER VENDER SEU IMOVEL VAZIO OU ALUGADO, resolvo em 30 dias sem desp. para Vsa., conj. até 3 qts. nos bairros Flamengo, Catete, Botafogo, Laranjeiras em tôda Zona Sul. Tratar Av. P. Vargas, 590, sl. 211. Tel. 23-1214 — Creci 644. Corretor resp. S. Veloso.

VAZIO — Frente, 3 qts., sl., banh., coz., dep. emp. Rua Laranjeiras, 1. Pço. barato, para ver, ligar, financ. 2 anos, detalhe 23-1214. Creci 644.

VENDE-SE ap. todo de frente, linda vista, pintura óleo, sinteco, peças amplas e arejadas: hall, sl., 3 qts., jardim de inverno envidraçado, banheiro social, qt. empregada, cozinha, área serviço envidraçada com tanque e banheiro para empregada. Páteo para carro. Ver e tratar Praia do Flamengo, ap. 601.

VENDE-SE um apartamento com 2 quartos e sala, 2 varandas e área e boa cozinha, dependências de empregada completa, de frente. Rua Senador Vergueiro, 265, apartamento 1 002. Preço 45 000, com 15 000 de sinal. Aceita-se Caixa.

VENDO lindo ap. sala, quarto separados e demais dependências. R. M. de Abrantes, 92 ap. 1205. Chaves com o porteiro.

LARANJ. — C. VELHO

APARTAMENTO — Vazio, de frente, c/130m2, boa sala, 3 qts., c/ arm., 2 banhs. soc., coz., área dep. compl. empreg., e garagem. Ver à Rua das Laranjeiras 95 ap. 601 e tratar pelo tel. 57-4940.

JARDIM LARANJEIRAS — Vende-se ótimo apartamento vazio, de saleta, sala, quarto sep., banh., na Rua Prof. Ortiz Monteiro 310, ap. 304. Preço NCr$ 23 000 — Chaves com porteiro.

LARANJEIRAS — R. Laranjeiras, 466/709 — V. amplo de luxo sala-quarto separados, depends. complts, grande área de serviço. Ver local das 13 às 17h e tratar 42-1522 e 22-3692 — CRECI 672.

LARANJEIRAS — Vendo belíssimo apto. todo de frente, and. alto, novo, em frente ao Palácio, pilotis, 3 qtos., 2 sl., 2 banhs. demais dep. e garagem. — Ocasião, 37-6366. 37-7382.

LARANJEIRAS — Esq. Lgo Machado ap. c| 4 qts., sala, dep. empr. Ótimo preço. Entr. facil. Inf. 31-0957 Novais. CRECI 596.

LARANJEIRAS, 243 ap. 302 — Vdo. 2 qts., sl., dep. emp. Alugado. Sinal 13 000, saldo 20 000 combinar. Campos 32-2395.

LARANJEIRAS — Entrega imediata — 3 quartos, sala, 2 varandas, banheiro completo em côr, cozinha e dep. de empregada. Entrada de NCr$ 20 000,00 e saldo financiado em 36 meses sem juros e sem parcelas intermediárias. Ver no local, na Rua Pereira da Silva 444 ap. 305, chaves com o porteiro. Tratar pelo tel.: 52-4903.

LARANJEIRAS — Mansão em centro de terreno de 16x80, totalmente plano. Rua Cosme Velho 60. NCr$ 180 mil, 50% em 2 anos. Aceita ap. vazio na Zona Sul como parte de pag. Chaves: 37-4807. CRECI 127.

LARANJEIRAS — Vende-se no Parque Guinle suntuoso ap. de 300 m2., úteis com 3 qts., 2 salões, sala de estar, 2 banhs. em côr, copa, coz., lavanderia, dep. de criado e garagem. Elevador privativo. Tratar Aliança Imóveis. Pça. Pio X, 99, 3.º andar. Tel. 23-5911. Creci 16.

NO PONTO DE MAIOR VALORIZAÇÃO DA GUANABARA: NA

ESPLANADA de Sto. ANTÔNIO

JUNTO DE AV. CHILE E LARGO DA CARIOCA

o seu apartamento ideal para morar!
10 ANOS DE FINANCIAMENTO PELA COPEG

EDIFÍCIO
BERILO
ESTRUTURA CONCLUÍDA

Projeto: RAFAEL GRIMALDI

18 pavimentos. Mais 2 para garagem. Parque de estacionamento. Play-ground suspenso. 2 andares só com lojas selecionadas.

ÚLTIMAS UNIDADES À VENDA!

A Esplanada de Sto. Antonio deslocará o eixo do centro da cidade. Finalmente, também no Rio, como já ocorre em Paris, New York, Buenos Aires e São Paulo, você poderá ter tôdas as vantagens de morar no centro, residindo num edifício de alta categoria. Quanto à valorização do investimento, nem é preciso falar! A Esplanada de Sto. Antonio contará com três novas avenidas, moderníssimos parques e jardins, escolas, elegante concentração comercial. Todo o confôrto para os moradores. Maior e mais rápida valorização do seu apartamento!

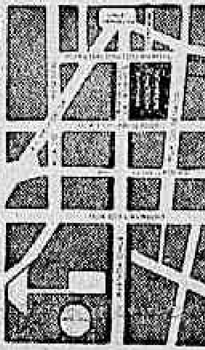

Não existe melhor plano de pagamento! Você só começa a pagar a construção após recebê-la! O Edifício Berilo conta com o financiamento da **COPEG.** Por isso pode lhe oferecer condições de pagamento excepcionais. Você paga a cota ideal do terreno em 10 (dez) meses, e só começa a pagar a construção **COM 10 ANOS DE FINANCIAMENTO. após receber o apartamento**

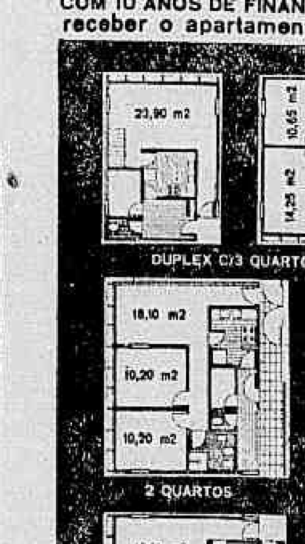

Não existe melhor plano de pagamento! Você começa a pagar a construção após recebê-la!

O financiamento é da Copeg
Cota do terreno em 10 meses.

3 tipos de apartamentos

No Edifício Berilo você escolhe o seu apartamento de 1, 2 e duplex de 3 quartos, todos com sala, cozinha, banheiro e dependências de empregada. Garagem opcional.

CONDIÇÕES E PREÇOS

Sinal desde NCr$ **562,93**
10 prestações desde NCr$ **515,70**

Cota de terreno a partir de NCr$ 5.629,93. Construção NCr$ 20.171,78. Preço total do apartamento NCr$ 25.801,71 Construção financiada em 10 anos pela COPEG, após o "habite-se com correção monetária e juros de 10% T.P. Lojas a partir de NCr$ 61.245,00. financiadas.

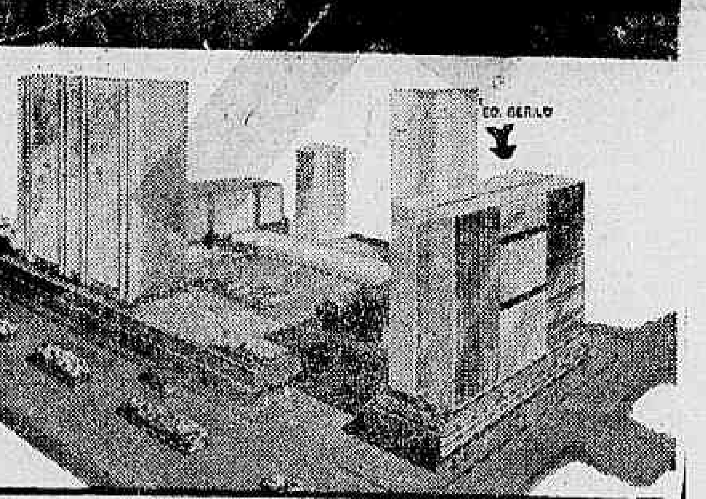

INFORMAÇÕES E VENDAS: - E. Rangel - ICISA-J. 125

No local: Rua Ubaldino do Amaral, 80 até às 20 hs.

Na **ICISA:** Av. Rio Branco, 114 - 6.º andar. Tel.: 22-1082 e 32-3743

Construção a cargo da **CONSTRUTORA ERG LTDA.**

UM EMPREENDIMENTO DO GRUPO

ADOLPHO BASBAUM

COM O FINANCIAMENTO DA **COPEG** - CRÉDITO, FINANCIAMENTO E INVESTIMENTOS S.A.

Inscrição RGI n.º 55 - CRECI 370

ILEGÍVEL

Cruzadas

CARLOS DA SILVA

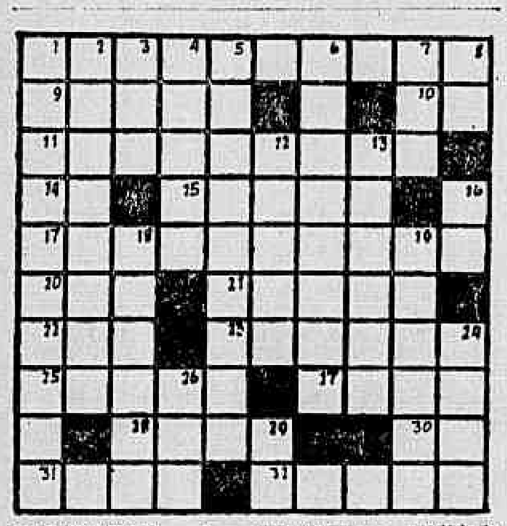

HORIZONTAIS — 1 — perseverança; qualidade de tenaz (Lat. tenacitate); 9 — sovaco; 10 — sufixo: diminuição; 1 — cheia de lama; 14 — símbolo do amônio; 15 — pôr a data em; 17 — que minora; 20 — prefixo: vinho; 21 — heróica; relativa à epopéia; 22 — o mesmo que não; 23 — porco-montês; 25 — dá tratamento a; cultiva (Lat. tractare); 27 — rezar; 28 — oferecera; 30 — concede; 31 — ter por costume (Lat. solere); 32 — a côr vermelha; qualidade de rubro (Lat. rubore).

VERTICAIS — 1 — atos ou efeitos de talar; devastações; 2 — observar; sujeitar a exame; 3 — tecido francês fabricado em Languedoque (nim); 4 — que tem asas; 5 — palrar monòtonamente; 6 — dádiva; 7 — espaço de vinte e quatro horas; 8 — dentro de; 12 — fase de uma doença; período (Fr. étape); 13 — trapacear; chicanar (Lat. tricari); 16 — pedra de moinho; 18 — errante; vagabundo (Lat. nomade); 19 — rodeado de valas; cercado (Lat. vallatu); 24 — irritar; 26 — possuir; 29 — graça.

SOLUÇÕES DO NÚMERO ANTERIOR — Horizontais — ciganarias; amido; nano; lorota; soa; adorado; tm; dê; avulsa; ora; elo; NS; acalorado; odor; soror; calorosa; asas; sorte. **Verticais** — calado; imoderadas; giro; adora; motável; rn; ias; anotando; soam; adulosos; oloroso; acolá, sorte; aros; óca.

NO MELHOR PONTO DE LARANJEIRAS — Vende-se casa 2 pavimentos nova, material de primeira, vazia, tem salão, sala de jantar em mármore, ótima cozinha, 2 terraços, quarto e banheiro de empregada, lavanderia e tem 1 quarto de hóspedes com armários, banheiro social, em cima tem 2 grandes quartos com armários de alto luxo e belo banheiro, escada tôda em mármore, telefone 25-4967 e 23-3616 — Vital.

VAZIO — 2 salas, 3 qts., banh., coz., dep. emp. compl. tôdas peças gde. Gen. Glicério. Ent. .... 18 000 peq. p. a comb. e 31 500 já fin. p/ Cxa. Econ. 15 anos. Ligar 23-1214 — Creci 644.

VENDE-SE ótima casa, com grande jardim, composta de 2 salas, 4 qts. e 2 banheiros. Amplas dependências de empregados e garagem para dois carros. — Tratar pelo tel.: 22-1674.

VENDE-SE — Apartamento de alto luxo, de frente, em Laranjeiras: hall de entrada, 2 salas, 3 quartos, 9 armários embutidos, 2 aparelhos de ar refrigerado, dependências de empregada e garagem. Tratar com Dr. Eraldo. Tel.: 22-0464.

BOTAFOGO — URCA

ATENÇÃO — Raro e único negócio. Vendo na Praia de Botafogo, vista maravilhosa [illegible] para o mar, apartamento composto de hall, ampla sala dupla, banheiro, quarto. Sinal de NCr$ 200,00 na promessa, NCr$ 200,00, prestações de NCr$ 100,00 e saldo financiado. Tratar tel. 26-0281 ou 46-7603 ou 26-9401, com Anita Gelbert, diàriamente das 9 às 21 horas — Preço: NCr$ 9 600,00. Raro negócio. CRECI 763.

AVENIDA PASTEUR, 160 — 3.º andar. Alto luxo — c/ 333 m2. Salão, sala jantar, sala almôço, escritório, 4 quartos c/ armários embutidos, 2 banhs.-toilete, copa, cozinha, dep. empregadas, área. Vaga 2 carros. Sòmente 1 ap. por andar. Ar condicionado, aquecimento central etc. Ver no local. Tratar Capri Imobiliária. Ed. Avenida Central sala 608. Tel. 52-7013. Corretor responsável: J. P. MIRANDA (Creci 288).

AVENIDA PASTEUR, 104, junto ao Guanabara e Botafogo de Regatas com linda vista para a Baía da Guanabara, ap. de alto luxo com 2 salões, 4 quartos com armários embutidos, três banheiros sociais, copa-cozinha, 2 quartos de empregada e duas vagas de garagem. Construção acelerada, já na 2.ª laje, com a garantia de Pires & Santos S/A. Tratar no local. Estacionamento para auto — Predial Aquarela — R. México, 11, 12.º andar. Tels. 52-3612 e 42-6874 — Primeira classe no ramo imobiliário. CRECI 258. Corretor responsável: S. Sabah.

BOTAFOGO — Vdo. ap., Praia Botafogo, 356, ap. 913, ver no local, 9 às 12hs., sl., qt. conj., kit., banh. c/ box. Entr. 6 500 mil — Tel. 52-8379 — Av. R. Bco., 185, s/ 507 — CRECI 1193.

BOTAFOGO — R. Álvaro Ramos, 451, ap. 405, em final de construção, sala e qt. separados, coz., banh. e dep. de empregada e garagem. Preço de ocasião. Apenas 19 500 total, com 6 500 de entrada, saldo a comb. Ver local e tratar tel. 52-7144. CRECI 489.

BOTAFOGO — Entregue seu imóvel para vender a Mello Affonso Engenharia Ltda. — Segurança — Eficiência e Tranqüilidade. Departamento de Imóveis Avulsos. Tratar na Av. Princesa Isabel, 323, grupo 1 209. Tel. 36-2767 — Copacabana, e Rua Constança Barbosa, 125, 1.º andar, Méier — Tels. 29-2092 e 49-3261.

BOTAFOGO — Rua Lauro Müller, 46. Já em esquadrias, para entrega em 68, temos ainda alguns ótimos apartamentos de sala e quarto separados e dependências, inclusive garagem, incluída no preço. Todos de frente. Centro de terreno. Vista para Iate e Baía de Guanabara. Entrada facilitada em 2 pagamentos e 70% financiados em 30 meses, com prestações desde NCr$ 300,00. Ver hoje no local e tratar COMPANHIA BRASILEIRA DE ESTRADAS E EDIFICAÇÕES — Av. Churchill, 129, gr. 1 001 — tels. 42-9774 e 32-2076.

BOTAFOGO — Próx. Praia, sl. e qt. sep., c/ dep. emp., de fte., c/ ou s/ garagem. Detalhes: (Creci 526) Nogueira: 46-9140.

BOTAFOGO — Vendo belíssima e confortável residência de 2 pavimentos, construída em terreno de 840 m2 aprox. R. Visc. de Ouro Prêto, 58. Marcar hora para visita pelos tels. 22-0262 ou 22-4015 — Preço único 145 000,00, 50% à vista. CRECI 132.

BOTAFOGO — Vdo. ótimo ap. c/ 2 qts., etc., vazio e de frente. NCr$ 27 000 à vista ou 30 000 facilitados. Ver hoje R. Visc. Ouro Prêto, 55, ap. 201. Senda Imobiliária. Tel. 31-0531 — CRECI 448.

BOTAFOGO — Ap. sl., qt., banh., coz., dep. empr., vaga p/ carro. Vendo por NCr$ 22 000, à vista. Ver Av. Radial Sul, 2 110, ap. 202 (essa rua é continuação da Eduardo Guinle). Tratar OFIL — Av. Rio Branco, 183, gr. 503/504. Tel. 52-5850. CRECI J-238.

BOTAFOGO — Vende-se ap. c/ tel. Ver e tratar: R. Lauro Muller, 36/1007, sala, 2 quartos, sendo um conversível. Dependências de empregada. Base: NCr$ .... 28 000,00 (ótimo financiamento).

BOTAFOGO — Cedo direitos de uma garagem, serve para carro grande tratar pelo tel. 31-0611.

BOTAFOGO — Vende-se por NCr$ 45 000,00, ap. vazio, de frente, esquina, sala, 3 quartos, banheiro de empregados. Ver à Rua D. Mariana, 172, ap. 401. Chaves com o porteiro. Tratar com o proprietário — 22-8521.

BOTAFOGO — Ap. 706 — Vendo Rua Alzira Côrtes, 5, c/ salão, 3 qts. 2 banhs. sociais, deps. comp. c/ garagem. Entr. NCr$ 10 000 — rest. a comb. Tratar Tel. 52-2796. Creci 822, Santos Bahia avalia e vende imóveis.

BOTAFOGO — Vendo ap. conjugado. Pintado óleo à vista 10 000. Praia de Botafogo 460 ap. 1 218 — Chave R. da Passagem 23 ou 54. Tel. 26-1400.

BOTAFOGO — Vendo ap. de sala, quarto, cozinha, banheiro, varanda. Vista para a praia. Entrego vago. NCr$ 20 000,00 com NCr$ 10 000,00 de entrada. Informações 45-9398.

BOTAFOGO — Vendo por preço muito convidativo ótimo apartamento de frente com vista maravilhosa. Vendo salão, três grandes quartos, garagem, etc. Ver e tratar na Rua São Clemente, 514 ap. 604 — Entrega imediata.

BOTAFOGO — Vendo vazio, pintado ap., conj., ent. 6 milhões. Posse imediata. Ver e tratar Praia de Botafogo, 356, ap. 746 — Creci 836.

BOTAFOGO — Vende-se ap. 1 106 da Praia de Botafogo, 428, c/ sala, quarto sep., coz., banh., área c/ tanque, dep. compl. empreg. Chaves c/ porteiro, tratar: Predial Palermo, R. Senador Dantas, 117, s/ 905, tel.: 52-4325. Creci 1 230.

BOTAFOGO — Vende-se ap. 208 da Praia de Botafogo, 428, c/ sala, 2 qts., coz., banh., área c/ tanque e dep. compl. empreg. Chaves c/ porteiro, tratar: Predial Palermo, R. Senador Dantas, 117, s/ 905, tel.: 52-4325. Creci 1 230.

DUPLEX — COB. — Vendo em Botafogo. Ap. com 450 m2 com 3 salas, 5 qts., banhs. esc. deps. compl. gar. box. Terraço. Inf. Rua Evaristo da Veiga, 35 gr. 212 — 32-2493 — CRECI 409.

MORRO DA VIÚVA — Botafogo, ap. 203, saleta, sala, qt., banh., coz., c/ azul até teto, sul generis p/ pessoa fino gôsto, sinteco, pintado, vazio, direito a telefone. Altamente financiado, marcar visita — 23-8688. Creci 558.

PRAIA DE BOTAFOGO, 154. V. sl.-qt. conj., kitch, banh., andar alto, cont. venc. Ac. Cx. IPEG c/ sinal 22-8165. CRECI 582.

PRAIA DE BOTAFOGO, 356 ap. 903 — Vendo frente com sl.-qt. banh., coz., 14 mil fin. 18 meses. Ver das 14 às 17 hs. entrego vazio. 32-2493 — 409.

RUA VOLUNTARIOS DA PATRIA, 353 ap. 802 — Sala, 2 quartos etc. NCr$ 28 000,00. Inf.: Av. Pres. Antônio Carlos, 615, 2.º pav. Tel. 52-1236.

RESIDENCIA — Botafogo — Vendo urgente, 2 pavimentos. Ideal p/ família estrangeira, com todos os requisitos p/ pessoas bom gôsto. 36-0962.

URCA — Vendemos conjugado, banheiro. Preço NCr$ 10 100,00 com 3 500,00 de entrada e o restante bem financiado. Ver com o corretor diàriamente das 14 às 18 horas na Rua Marechal Cantuária, 54. Inf. Rocha, Mendonça Imóveis. Av. Nilo Peçanha, 151, 9.º and. Tels. 42-0610 — 22-0245 e 22-4474. CRECI 285.

VAZIO — Sl., qt. sep., coz., banh. emp. compl. tôdas peças gde., garagem, pilotis. Rua Visc. Caravela, 41, ap. C-01, ent. .. 10 000 fin. 2 anos ou IPEG ou Cxa. plano antigo. Sinal 5 000. Todos doc. ordem. 23-1214 — Creci 644.

VENDE-SE boa casa, R. General Severiano, proximo ao Iate Clube. Tratar 57-0150. Sr. Antonio.

VENDO ap. vazio, 2 qts., sala etc. Praia de Botafogo, 360, ap. 1 106. Chaves c/ porteiro. 30 milhões. Angel Estevez. 42-4599 — CRECI 367.

VENDO apartamento de frente na Rua Voluntários da Pátria, 236 com 2 salas, 3 quartos, banheiro, cozinha e dependências. Chaves com o porteiro e tratar na Av. Pres. Antônio Carlos, 51 sala 504. Com proprietário.

LEME — COPACABANA

ATENÇÃO — R. Joaquim Nabuco, vista p/ mar, pilotis, um p/ andar. Salão, 3 qts., c/ arm., hall c/ arm., 2 banhs. (côr, az. até teto), grande copa-coz. c/ arms. e enorme área ambas azulejadas até teto, 2 qts., c/ arm. e banh. compl. emp. e garagem. Marcar visitas. 374641 — CRECI 1971.

ATENÇÃO — Copacabana e Zona Sul — Possui apartamento? Precisa de dinheiro? Faça uma hipoteca do mesmo. Solução em 48h. — Quantias acima de 5 milhões. Tel. 22-4337, das 12 às 18hs.

ATENÇÃO! Sala, saleta, 3 quartos, dep. completas, garagem — R. Miguel Lemos, 48 ap. 102. Chaves c/porteiro. Tratar R. Domingos Ferreira, 150 ap. C-01 — NCr$ 65 000,00. Metade à vista, resto 1 ano.

ATLANTICA, vendo ap. luxuosamente decor. sala, 2 dorm., telefone, ar cond., depend. comp. Pronta entrega. F. 37-7784.

ALVORADA EMP. IMOB. LTDA. vende aps. em diversos pontos de Copacabana. Procurem nosso escritorio. Av. N. Senhora de Copacabana 731 2.º andar. Grupo 302. Fone 37-7270.

APARTAMENTO finamente decorado, de sala ampla, 3 qts., 2 banhs., coz., dep. emp., depósito. Rua República do Peru, 72. Cr$ 33 mil de entr., saldo financiado. Ver c/ corretor n/ portaria e tratar Av. Rio Branco, 37-401. Tel. 23-2220. CRECI 1 160.

APARTAMENTO — Ótimo, vendo, sala e qt. sep., coz., banh., j. inv., área c/ tanque, banh. empr. NCr$ 18 000,00 financ. em 12 meses. T. P. Ver Rua Barata Ribeiro, 200, ap. 1 232. — Chaves c/ port. Tratar: 22-4512.

APARTAMENTO — Vá à loja da PLANEJA Imobiliária e adquira seu ap. pronto ou em final de const. Rua Farme de Amoedo, 55 — Ipan. 27-7596 — CRECI J-269.

APARTAMENTO — Duplex, vazio, estado impecável, 305 m2, de beleza e confôrto. Junto da Av. Atlântica, 2 vagas carros. 37-4990 — CRECI 971.

AVENIDA COPACABANA, 109 — Vendo mag. ap. vazio, c/ sala, 2 qts., deps. compl. Aceito Caixa c/ 1 sinal. Preço NCr$ 36 000. Tratar tel. 52-2796. Creci 822 — Santos Bahia, avalia e vende imóveis.

ATENÇÃO — Copacabana — Vendo ótimo ap. no Edif. Pouso Alto, na Rua Bulhões de Carvalho, c/ sala, 3 qts., dept., compls. e garagem. NCr$ 50. Ocup. c/ inquilino que faz acôrdo. UNIL — Av. Alm. Barroso, 6, gr. 911 — Tel. 32-8858 — Sáb. e dom. 27-7223. Corretor resp. José Mauricio Ribeiro. CRECI 194.

APARTAMENTO Duplex, 2 qts., sala, banh. côr de luxo, dep. emp., vários armários, estantes e adega em jacarandá. Ver após 14 horas. R. Figueiredo Magalhães, 823 portaria — CRECI 600.

APARTAMENTO tipo casa, 1 por andar, sala, 3 quartos, banh. em côr, copa-cozinha, azul. até o teto, área c/ tanque, dep. empregada, preço 55 milhões. Aceito Caixa. Tratar tel. 25-6841. Cardoso. CRECI 731.

AIRES SALDANHA, 92, ap. 1 002. Quadra da praia — Elevador privativo. Sala, 3 qts., coz., banh., demais deps. — Base: NCr$ 65 000,00. Pagto. em 24 meses. Pronta entrega. Marcar visitas tels. 42-5734 e 52-9425. — MAURICIO GOLDBACH, CRECI 500.

ALTO LUXO, ATLANTICA, 1 por andar, salão, vidros ray-ban, 3 qts., todo atap., 3 banhs. socs., garagem p/4 carros. Marcar visitas: 23-8688 — CRECI 558.

ATLANTICA — V. pôsto 5, luxo, andar inteiro, 400 m2. Vazio. NCr$ 220 000 c/ 50% entrada, s/ financiado. J. Malafaia, Tel. 43-9195. CRECI 546.

AVENIDA ATLANTICA — ap. com 3 quartos, 2 salas 2 banhs. socs. térreo NCr$ 140 mil com 50% sinal rest. a comb. 42-5772 — CRECI 1075 — Osvaldo — Ivo.

ATENÇÃO — Vista para mar, pilotis, um p/ andar. Living, sala jantar, 3 qts., com arms. (ou 3 salas e 2 qts.), 2 banhs., coz. c/ arms., área, qt. e banh. emp. e garagem. Marcar visitas telefone 37-4641 — CRECI 971.

APARTAMENTO nôvo, luxuosamente mobiliado c/ tel. (ou vazio), 1 p/ andar, vendo, hall, salão, 3 qts., 2 banh. socs., dep. compl. e garagem, facilito pag. com NCr$ 50 000,00 à vista mais NCr$.. 45 000,00 em 24 meses T. P. Aceito proposta para pagamento à vista. R. Bulhões de Carvalho, 604/8.º. Ver 5a. e 6a. dia todo e sáb. pela manhã.

ATENÇÃO — R. República do Peru, 238, ap. 103, salão, qt., sep., dep. mp., coz., área tanque, vazio. 31 mil a combinar. Ver no local. Tratar Av. Cop., 605, s/ 708. Tel. 36-2680. Creci 1 222.

AVENIDA COPACABANA 861 ap. 1 104, vazio, ap. fte., c/ sl., qt. conj. grande, banh. e coz. Serve p/ resid. escrit. ou consult. Aceito Cx. c/ sinal.

APENAS p/ casal sem filhos e de fino gosto, Junto da Av. Atlântica, 120 m2, alto luxo. Marcar visitas 37-4990. CRECI 971.

AMPLO E AREJADO — Final de construção — 1 sala, 2 qts, garagem — 26-0076 — Sr. Kfuri — Creci 681.

AVENIDA ATLANTICA — Leme — Vendo ótimo apartamento, salão, 3 quartos, arm. e dependências etc. Com frente para Rua Gustavo Sampaio. Preço: NCr$ 60 000. Aceito COPEG, BNH. Tratar com Waldemar. P.S. Moreira — Creci 904. Tels.: 47-0344 e 52-6994.

ATENÇÃO — Compro aps. Zona Sul, Centro e Tijuca, gde. ou peq. à vista ou a prazo. A comb. urg. Tratar diàriamente na R. da Quitanda, 3, 5.º sala 512 — Tel. 52-7144 — Creci 489.

APARTAMENTO — 40 m., saleta coz., banh., grande salão 22 m., 12.º, R. Siqueira Campos, 43, lado sombra, serve consultorio atelier etc. Chaves portaria o dia todo. Tratar 9 às 11. Tel. 32-6012 — Ent. 50%.

APARTAMENTO — Engenheiro com terreno cede duas cotas em ed. de 4 andares a construir ràpidamente em Ipanema c/ salão, 3 qtos., 2 banhs., dep. completas e garagem. Plantas e inf. com o Sr. Wallace — Tel. 27-2855.

APARTAMENTO de frente 160 m2, 2 salas grandes, 3 quartos, jardim de inverno 6x2 m., 2 banheiros sociais, dep. compl. em edifício de categoria, finamente mobiliado, telefone, ar condicionado, tv, geladeira, vende-se por NCr$ 80 000 à vista, ou NCr$ 50 000 de entrada e NCr$ 50 000 em 18 meses. Av. Copacabana 959 ap. 901, fone 36-7982.

APARTAMENTO — Junto ao Cine Metro. Sala, qt., grande coz., banh. de frente, vazio. Preço 18 à vista. Não act. Caixa. Ver hoje Travessa Angrense 14 — 504.

AVENIDA ATLANTICA — Apto. grande, de frente, vende-se com NCr$ 20 000 de sinal e o restante em 20 meses sem juros. Tem linda varanda, 3 quartos, sendo 2 dando p/ a praia, duas salas também p/ praia e mais peças amplas. Tratar 31-0807. CRECI 228.

BARATA RIBEIRO — Junto a Constant Ramos, vendo ap. quarto, sala, seps. coz., banh., área deps. de emp., fundos, 2.º and. 4 por and., vazio, sinteco, pronto para morar. NCr$ 28 000. — Tratar: 28-9154, Santos, das 9 às 17h.

BAIRRO PEIXOTO — Copac. — Vendo ap. p/ 30 mil c/ 50% fin. Sl., 2 qts., dep. criada. Aceito Cxa. Trat. c/ F. Nogueira, Tel. 32-6004 — CRECI 50.

BRILHANTE vende 10 aps de 3 qts., salão, 2 b., e deps. compl. visitas: 1) Rua Miguel Lemos 51 ap. 1004. 2) Rua Sá Ferreira 208 ap. 401. 3) Av. Rainha Elizabeth 706-B ap. 403. Todos de frente, os demais chaves no escritório, à Hilário de Gouveia, 66 gr. 516 — Tels. 57-5187 e .... 57-2086. Resp. Léo de Queiroz — CRECI 243.

BELO apto. novo 180 m2, 1 p/ andar, todo atapetado c/ telefone interno, salão, 3 quartos c/ arm. emb. 2 banhs. soc., copa-coz., dep. emp./ garagem. 130 mil em 2 anos. Tel. 36-3788 — Falcão. CRECI 745.

BAIRRO PEIXOTO — Vendo aps. térreos, 1 sala, 2 qts., de 10 às 14 ou 18 às 20, diàriamente. — 46-2367 ou 26-0112. NCr$ 40.

COPACABANA — Vdo. lindo ap. 1003, frte., 2 qts., 2 sls., copa, coz., deps. p/ NCr$ 43 000 e o 302 p/ NCr$ 36 000. Aceito Cx. Estudo outras condições. Ver c/ port. Av. Copacabana, 109 — T. 22-7226 e 37-4794 — CRECI n.º 1 173.

COPACABANA — R. M. V. Castro, 127 — Vende-se sem lucro bom ap. conjugado, fase final de obra. Facilita-se. Tratar 42-1522 e 22-3692 — CRECI 672.

COPACABANA — Vdo. ótimo conjugado, banh., comp., kit. Av. Prado Júnior, 335, ap. 404, ver local. Tratar 43-8100.

COPACABANA — Entregue seu imóvel para vender a Mello Affonso Engenharia Ltda. — Segurança — Eficiência e Tranqüilidade. Departamento de Imóveis Avulsos. Tratar na Av. Princesa Isabel, 323, grupo 1 209 — Copacabana. Tel. 36-2767, e Rua Constança Barboca, 125, 1.º andar. Tels. 29-2092 e 49-3261. Méier.

COPACABANA — Av. Prado Jr., 135. V. amplo ap., sala, quarto, frente. Av. Copacabana. Aceita-se Caixa ou IPEG. Tratar 42-1522 e 22-3692. CRECI 672.

COPACABANA — Vendo vazio. Rua Santa Clara, 365, ap. 504 — Edif. pilotis. Sala, 2 qtos., arm. emb., banh. em cor, dep. emp., coz., área c/ tanque, local para máq. de lavar. Sinal .. NCr$ 20 000,00 saldo financ. em 2 anos. Chaves c/ porteiro. Tratar Rua dos Andradas, 29, sala 201. Tel. 43-0740. — Roberto Pereira.

COPACABANA — P. 4½. Vende-se ap. R. Pompeu Loureiro, alto luxo, salão com j. inverno de 86m2, 3 qtos. sendo um conjugado, 2 banheiros sociais côres, deps. compls. empregada, garagem, taqueado parquet paulista, último pavimento. Vazio — Fone: 23-6270.

COPACABANA, 1150 — Saleta, qto. sl. conj. coz. banh. compl. c/ cont. 21 000 ou 18 à vista — aceito Cx. Ipeg etc. 43-0023 e 25-8749, Marcelino.

COPACABANA — Pôsto 6. Vendo na Rua Júlio de Castilhos, 8 (esq. Av. Atlântica) ap. de luxo, vazio, com salão, 3 quartos (armários embutidos), 2 banheiros sociais copa-cozinha, área de serv. (envidraçada), dep. empreg. Preço: 75 mil. Sinal: 40 mil. Saldo: 2 anos. Veja hoje. Corretor no local de 9,00 às 18,00 — Inf. Tel. 22-5814 e 32-5735 — CRECI 1137. Borges.

COPACABANA — Vendemos na Rua 5 de Julho, 66 em magnífico edifício, amplos apt. de salão, 3 ou 2 qts. c/ arm. emb, sala de jantar, 1 ou 2 banhs. social, ampla copa e coz. área de serv. de 22m2, lavanderia, dep. compl. de criados, garagem, c/ vaga privativa. Sinal a partir de 3 000,00. Obra já iniciada. Ver no local c/ corretores até às 22 horas. Vendas a cargo de Cunha Mello Imóveis — México, 148, 11.º s/1105. Tel. 42-3347. CRECI 866.

COPACABANA — Veja hoje. De frente, vazio. Vendo na Av. N. S. Copacabana, 796, ap. 706, com saleta, sala e quarto conj. (arm. embutidos), banheiro de luxo (em côr), cozinha (mesmo). Preço: 20 mil. Sinal 8 mil. Condições a combinar. Aceito Caixa Econômica (Dep. antigo) — Inf. 22-5814 e 52-5735. CRECI 1137 — Obs.: Chaves c/ porteiro.

COPACABANA — Vendo ap. vazio, nôvo, 3 p/ andar, de frente, sala, quarto, banh., coz., Ver c/ porteiro. R. 5 de Julho n.º 367 ap. 702. Tratar 22-2376. CRECI 902.

COPA — Vende-se ap., frente, Rua Carvalho de Mendonça, 24 ap. 403 c/ sala, 2 quartos., coz., banh e depend. Chaves c/ porteiro e tratar pelo telefone: 23-3521 — NCr$ 38 mil p/ financ.

COPACABANA — Vdo. conj. de frente vazio, ideal para temporada, 16 mil sinal 10 mil. 52-3457.

COPACABANA — Luxo e confôrto, 2 por andar, é o melhor do prédio, 2 quartos, 2 banheiros de luxo, e cozinha de azulejos em côr, até o teto, dependências etc. Lustres, cortinas, tapetes. em todo o apartamento, telefone — Urgente. Motivo viagem exterior — Ver e tratar na Rua Ronald de Carvalho, 275, ap. 802.

COMPRO para cliente ap. de sala, quarto, demais dependências, na Zona Sul — Pago até NCr$ 22 mil. Tel. 52-2877 — CUNHA, CRECI 961.

COPACABANA — Ótimo ap. com grande jardim de inverno, hall, 2 salas, 3 quartos, banheiro, copa-cozinha, qto. e banh. p/ empr. e área coberta. Preço: NCr$ ... 80 000,00 com NCr$ 28 000,00 de entrada e o restante em 36 meses. Ver com o corretor diàriamente das 14 às 17h na Av. Atlântica 632. Inf. Rocha, Mendonça Imóveis — Av. Nilo Peçanha, 151, 9.º andar. Tels.: 42-0610 — ... 22-0245 e 22-4474 — CRECI 285.

COPACABANA — VAZIO — Ótimo ap. de frente, c/ sala, quarto, cozinha, banh. e varanda. Preço: NCr$ 17 000,00 muito facilitados. Ver com o corretor diàriamente, das 10 às 13 horas na Rua Carvalho de Mendonça 13. Inf. Rocha, Mendonça Imóveis — Av. Nilo Peçanha, 151, 9.º andar. Telefones 42-0610 — 22-0245 e 22-4474 — CRECI 285.

COPACABANA — Pça. Serzedelo Correia, 15-A — Vendem-se aps. de slta., sl., c/ var., 2 qts. banh., coz., dep empreg., área c/ tq. Entr. de 10 400 e o saldo em 36 prest. de 520,00 sem juros — Alugados s/ contr. — Vendas exclusiva — Valdemar Donato — R. 7 Set. 124 — 8.º. Tel. 43-8000 e 43-8700 — Creci 5 — Corretores no local.

COPACABANA — Rua Prof. Gastão Baiana, v. belo ap. com salão, 3 qts., 2 banhs. soc. côr, copa-cozinha, alm. emb., sinteco etc. 80 mil, est. prop. — Inf. 52-3457.

COPACABANA — Vendo sl., 2 qts., arm. emb. jacarandá, banh., coz., dep. emp., área serv., acab. luxo. 40 000,00. Sinal combinar restante 2 anos. Aceito Cx. Tel. 36-4977.

COPACABANA — Vendo ap. frente, vazio, 1a. locação, conj., grande, 20 mil fac. Aceito proposta à vista. Chave porteiro Fig. Magalhães, 219-712 — Tratar 42-0804.

COPACABANA — Vende-se à R. Djalma Ulrich, 316 ap. 402, de frente, c/ sl., 2 qts., dependências completas e tel. Tratar .. 36-0950.

COPACABANA — Vende-se ap. frente conj. 32 m2. Barata Ribeiro 418. Vazio. 22-7307 — CRECI 696.

COPACABANA — Vendo aps. de 1, 2 e 3 quartos. Caixa Econ. etc. Avenida Copac. 435 sala 913 das 15 às 19h d.u. Rui de Queiroz CRECI 1 215.

COPACABANA — Defronte Cine Metro. Vendo ap. de luxo, 3 qts. s/ coz. banh. depend. emp. com sinteco, sancas, florões e lustres cristal entrega vazio, 90 m2 preço 65 com 35 entr. rest. em 2 anos. Tr. com Armando Barbosa. Tel. 29-7585 ou à noite 29-4200 — CRECI 1206.

COPACABANA — R. Almte Gonçalves — Vendo ap. s/ luxo, 2 salões, 4 dormits. c/ arm. emb., 2 banhs. socs., em côr, copa, coz., azulej. até o teto, sancas, atapetado, garagem. NCr$ 185 mil c/ 50% de sinal, rest. a comb. tel.: 42-5772. CRECI 1 075 — Osvaldo — Ivo.

COPACABANA — Vendo Av. Copacabana ótimo ap. com sala e qt. sep. banh. coz. área com tanque, vazio. Preço 26 mil a comb. em 30 meses. Chaves na COPEL, Av. Copacabana 613 gr. 808. Tel. 36-5023. CRECI 935.

COPACABANA — Vendo na Rua Bulhões de Carvalho 537 ap. 104 com sala, 2 quartos com armarios embutidos, banheiro em côr, grande cozinha e dependencia de empregada. Tratar com Sr. Castro. Tel. 22-4900.

COMPRO dois aps. no mesmo prédio, pref. mesmo andar, bairro do Peixoto, c/2 quartos, sala, etc. cada. Pago à vista s/intermediários. Tel. 27-1025.

COPACABANA — Vendemos em construção, na Rua Barata Ribeiro, 52, prédio de luxo, apenas 2 apartamentos por andar, do lado da sombra. Salão, 3 ótimos quartos com armários embutidos, copa, cozinha, 2 banheiros sociais, amplas dependências empregada e garagem. Restam poucas unidades. — Preço e condições de lançamento: 40 600. Sinal 2 500 e 500 por mês. Veja no local as nossas obras até as 21 horas ou em nossos escritórios. Av. Pres. Vargas, 446, grupo 1 206. Tels.: 23-0216 e 23-1330 — MIGUEL BENJÓ.

COPACABANA — Vendo 20 m. da praia, ap. de frente, de qt., banh. e kit. Alugado, contrato vencido. NCr$ 12 500 com NCr$ 6 mil sinal. Milton Magalhães — CRECI 80. Tel.: 22-6128. De 12 às 18 horas.

COPACABANA — Cob. triplex, luxo, 400 m2, com habite-se — Vendo, aceito imóveis, na Zona Sul com permuta. Ver na Rua Bulhões de Carvalho, 622, até 21 horas. PAN-IMOVEIS — Rua México, 119, gr. 801. Tels. 52-5256 e 22-3032. CRECI 704.

COPACABANA — Ap. com habite-se de sala, quarto, banheiro e kit., prédio com apenas seis aps. por andar. Vista para o mar — Preço: 25 000,00. Pagamento grandemente facilitado. Ver na Avenida Copacabana, 1 137, das 9 às 18 horas. Vendas PAN-IMÓVEIS — Rua México, 119, grupo 801 — Tels.: 52-5256 e 22-3032 — CRECI 704.

COPACABANA — Luxo, prontos, c/ habite-se. Aps. de saleta, salão, 3 grandes quartos com arms. 2 banheiros em côr com piso de mármore, copa-cozinha, área, dep. e garagem — Prédio de alta classe apenas 2 aps. por andar. Preços e condições excepcionais. Ver na Rua Bulhões de Carvalho, 622, até 21h. PAN-IMÓVEIS — Rua México, 119, gr. 801 — Telefones 52-5256 e 22-3032 — CRECI 704.

CASA EM COPACABANA — Vdo. na Rua Barata Ribeiro, sala, 2 qts., e qt. de empregada e área. Tratar telefone 26-6180.

COPACABANA — Vende-se apt. amplo de frente salão, sala, dois quartos, cozinha, banheiro em côres, dep. de empregada, em frente ao Cine Metro, vende-se vazio tratar diretamente propr. telefone 57-2874.

COPACABANA — Vende-se ou troca-se aps. 2 quartos por menor quarto e sala restante financiado — Barata Ribeiro 94—304.

COPACABANA — Rua Gustavo Sampaio. Vdo. ótimo ap. sl., 2 qts., coz., banh., dep. emp., garagem. Entrego vazio. Sòmente 3 p/ andar. Ent. 25 mil s/ em 3 anos como aluguel. Das 8 às 19 horas. Tel. 37-8526.

COPACABANA — Ótimo apart. c/ sala, quarto, banheiro e cozinha. Preço: NCr$ 18 000,00 com NCr$ 6 800,00 de entrada e o saldo em 36 meses. Ver com o corretor diàriamente das 14 às 17 horas na Av. N. S. de Copacabana, 1 032. Inf. Rocha, Mendonça Imóveis, Av. Nilo Peçanha, 151, 9.º andar. Tels. 42-0610 — 22-0245 e 22-4474 — CRECI 285.

COPACABANA — Vende-se ap. 601 frente, 2 p/ and. c/ living, sala jantar, 3 bons qts., c/ arms. embs., 2 banhs., copa, coz., dep. criada, gar., c/ 60% fin. 30 meses. Alto luxo. Aceita-se proposta. Ver R. Gen. Azevedo Pimentel, 21, c/ Sr. Domingos. Tratar c/ Luis Oliveira Imóveis. R. 7 Setembro, 88, gr. 407. Tel.: 52-0749. Creci 198.

COBERTURA — Vende-se sala, saleta, 2 quartos, banheiro, cozinha e varanda. R. Barata Ribeiro, 211, esq. Inhangá, chave loja F.

COPACABANA — Vendo 2 aps., frente, uma sala, um quarto e dependências. Rua 5 de Julho 395, aps. 403/4, esquina Constante Ramos — Chaves com o porteiro. — Informações tels.: 52-2474 e ... 57-8411.

COPACABANA — Vende-se ap. 51 à Av. N. S. Copacabana n.º 1 118 c/3 qts., 2 sls., copa-cozinha, dep. completa empregada, j. inverno, c/possibilidade garagem. NCr$ 55 000,00 a combinar. Ver c/porteiro. Tratar Imob. Góes, R. Alcindo Guanabara 24/1 214. — Fones: 22-7812 e 32-1216 c/Góes. CRECI 202.

COBERTURA — Vista p/ mar, salão, sl., 2 qts. — 120 mil. 37-4141. Creci 210.

COPACABANA — Vendemos ap. conj., banh., kitch, c/ 5 000,00 de entrada e o saldo em 18 meses. Ver à Rua Sá Ferreira, 228. Tratar em Cunha Mello Imóveis. México, 148, 11.º, s/ 1 105. Tel. 42-3347. Creci 866.

COPACABANA — Compro ap. 2 ou 3 qts. — Urgente — R. Branco 156 gr. 1019 — 42-5772 — Ivo.

COPACABANA — Vendo ap. em ed. 2 p/ and. de 2 qts., sala, dep. compl., de serv. Sinal de 21 000,00, o saldo em 18 meses. Ver no local c/ corretor. Tratar em Cunha Mello Imóveis — México, 148, 11.º, s/ 1 105. Tel.: 22-8397. Creci 866.

COPACABANA — Vendo ou troco. 3 qts. Base: 60 000 ou pela melhor oferta, luxo, 2 por andar, vista para o mar, ar condicionado. R. Conrado Niemeyer, 28/902. Corretor no local. Tel. 42-5772 — CRECI 1 075.

COPACABANA — Vendo vazio, qt., sl., cop., banh., atapetado e decorado. R. Conrado Niemeyer, 28/801. Base: 25 000 ou pela melhor oferta, corretor no local. Tel. 42-5772 — CRECI 1 075.

COPACABANA — Vdo. ap. 302 Rua Domingos Ferreira, 226, frente, vazio, c/ sala, 3 qts., banh., coz., dep. empr. Chaves portaria. Preço: 60 mil. Tratar corr. Loureiro, tel. 32-9400 — CRECI 413.

COPACABANA 112 — Vendo ap. quarto, sala, seps., coz., banh., frente, 6.º and., mobiliado — NCr$ 25 000 à vista. Aceito C.E. com sinal de NCr$ 7 000 e outro de quarto, sala, conj., coz., banh. NCr$ 19 000, à vista, aceito C. E. com sinal de NCr$ 5 000. Tratar: 28-9154, Santos, das 9 às 17h.

COPACABANA — Vendo ap. vazio, vest. var., 3 sls. 3 qts. 2 banhs. socs., dep. comp. emp. Ver na R. Hilário Gouveia, 30/601 c/ port. combinar. 23-1563 c/ Samuel.

DJALMA ULRICH, 316, ap. 804. Vazio, com vista, sala, 1 qt. (sep.), coz., banh., área serv. e WC emp. NCr$ 25 000. Chaves port. Inf. 37-2595.

ENTREGA imediata — 1 sala, 3 qts. — 26-0076 — Sr. Kfuri — Creci 681.

EDIFICIO TINTORETO — Rua 5 de Julho, 324, ap. 102, lado de Pompeu Loureiro. Vendo excelente ap. de 247 m2, em edifício construído por Gomes de Almeida Fernandes — Vazio, armarios embutidos. Av. Almirante Barroso n. 90, gr. 517-519. Telefones 52-7557 e 42-5099 — TAL — Taubaté Administradora. CRECI 84.

FAMILIA INTERNACIONAL se desfaz do mais deslumbrante duplex-cobertura do Rio. 800 m2 de sossego, temperatura amena, luxo e confôrto no mais elevado padrão social, em plena Praça Eugênio Jardim. Floresta particular. Construído por Gomes de Almeida, Fernandes. Urgente. TAL, Taubaté Administradora — Telefones 42-5099 e 52-7557. CRECI 84.

KAIC — Kosmos — Copacabana. Av. N. S. de Copacabana, 1 150, apart. 616. Vende-se baratíssimo, ótima sala e quarto conjugado, coz., banh. social. Apenas NCr$ 16 000,00 com 50% e o restante em 2 anos. Alugado s/ contrato. Tratar KAIC — Rua do Carmo, 27-A, s/loja. Tels. 52-2995 — 52-3740 e 22-1860. CRECI J. 72.

KAIC — Kosmos — Copacabana. Rua Rainha Elizabeth — Vende-se ótimo ap. c/ sala, 2 qtos., banh. social, coz., dep. compl. e área de serviço, 75m2. Apenas 41 000 c/ 21 000,00. Tratar KAIC — Rua do Carmo, 27-A, s/loja. Telefones 52-2995 — 52-3740 e 22-1860 — CRECI J. 72.

KAIC — Kosmos — Bairro Peixoto — Vendemos na Rua Ministro Alfredo Valadão, 41, ap. de sala, 3 qtos., 2 banhs., dep. de emp. Ver no local o ap. 502 e tratar na KAIC, Rua do Carmo, 27-A, s/loja, Tels. 52-2995 — 52-3740 e 22-1060. CRECI J. 72.

LEME — Ap. luxo — 2 quartos, sala, acab. fino. 37 000 à vista, 42 000 facil. Inf. 37-3777 — Das 16,30 às 18 horas.

LUXO E CONFORTO — Vende-se grande ap. finamente decorado, no início da Rua Assis Brasil — Detalhes com Sr. Costa Guedes, 36-0682. Vendas: Salvador Cariello — CRECI 279.

LEME — Vdo. excepcional ap. 901, fte. luxo, final constr. 150 m2, 3 qts. salão 2 banhs. deps. garagem. Baratíssimo. Ver R. Gustavo Sampaio, 438. Tel. 22-7226 e 37-4794. CRECI 1 173.

LEME — R. Gust. Sampaio, 438, ap. 902. Vdo. luxo, final const., 3 qts., 1 sala, deps., garagem. NCr$ 35 000. Aceito oferta. Tel. 22-7226 e 37-4794. Creci 1 173.

LEME — Ap. luxo, nôvo, 3 salas, 3 qts., 2 banhs., copa e cozinha, grande área, 2 qts. empr. com banh., um ap. por andar, garagem. Tels.: 43-9997 e 23-3691.

NOVO, lado sombra, fundo aberto c/ 90 m2, salão, 2 qts., dep. empreg. entrega c/ 20 mil. R. Rep. do Peru, Tel.: 32-8398 e 57-7262.

ÓTIMO NEGÓCIO — Vendo no Pôsto 3, casa c/4 qts., 2 salas, 2 banhs. soc., cozinha, dep. emp. Aceito troca. 85 000 a combinar. Tel. 27-1025.

ÓTIMO AP. — Pôsto 6 c/ bom living, saleta para refeições, 3 amplos dormit., 2 banheiros em côr, depend. completas, vários armários embut. e garagem. Andar alto, vista p/ o mar, 1 ap. p/ andar. Preço 100 mil, 40% em 18 meses s/ juros. Marcar visitas c/ Sr. Costa Guedes 36-0682. Vendas: Salvador Cariello. CRECI 279.

OPORTUNIDADE única — Vendo sala, qto., sep., dep. emp. frente, luxo NCr$ 32 000 c/ 18. Saldo 20x700 s/j. Ver Santa Clara, 86 c/ Sergio. CRECI 800 — Sr. GILSON.

PARTICULAR compra diretamente com proprietário apartamento Copacabana, Ipanema ou Leblon, de salão, 3 quartos, dependências de frente com garagem. Sinal: NCr$ 40 000,00. Telefone: 42-8571.

POSTO 3 — Vendo, sala, 3 qts., dep. comp. Preço 50 m. Ver R. Duvivier, 12, apto. 303. — Tel. 56-0541 — CRECI 294.

PARA CASAL de tratamento — Grande apartamento confortàvelmente mobiliado, com gás e luz ligados para entrega imediata. Com vestíbulo, sala, quarto, banheiro, cozinha, área com tanque, quarto e banheiro de empregada. Trinta mil novos. Rua Raimundo Corrêa, 34, ap. 1 006. Fone: 57-7851. Sòmente dinheiro à vista. Informações: 57-6985.

POSTO 6 — Rua Bulhões de Carvalho, 412, ap. 704, frente, 2 salas, quarto sep., coz., banh. Ent. 13 mil. Visitas c/ porteiro Sérgio. Cont. vencido. Venda: Imob. Ribeiro Ltda., Av. Rio Branco, 185, gr. 523. Telefones 52-8547 e 22-2499 — CRECI 348.

RAIMUNDO CORREIA — Vendo ap. c/ sala, quarto, banh., cozinha, área. 60 m2. Frente, 10.º andar. 28 mil novos. Tel. 37-9147.

RUA XAVIER SILVEIRA — V. ap. superluxo, semi-nôvo, andar inteiro, 300 m2. NCr$ 200 000 combinar. J. Malafaia, — 43-9195. CRECI 546.

RUA VIVEIROS DE CASTRO n.º 116 ap. 203, vdo. sala e qt. separados, coz, banh. compl. soc. gde. área de serv. Preço de ocasião. 26 mil. a comb. Ver no local e tratar tel. 52-7144. — CRECI 489.

RUA LEOPOLDO MIGUEZ — Pôsto 5 — 6.º andar. 260 m2. Bom acabamento. Salão, sala de jantar, 3 dormitórios, 2 banhs. sociais, ampla copa e coz., 2 qts. de empr., garagem. Tôdas as peças de frente. Base: NCr$ 170 000,00. Pagto. facilitado. Pronta entrega. Inf. tels. 42-5734 e 52-9425. — MAURICIO GOLDBACH — Creci 500.

RARAS OPORTUNIDADES — Vendo pôsto 4 e 4 1/2, dois aps. c/ 3 qts., 1 sala, dep. empreg., de frente, garagem. Aceito Caixa. Aproveitem. Visitas e mais informes: 27-4141 — CRECI 83.

RUA CONSTANTE RAMOS — Ap. p/ pronta entrega, de saleta, sala, 3 quartos c/ armários embutidos, 2 varandas, cozinha, banh. em côr, área e dep. de empregada. S/ pilotis, 2 p/ andar, elevador privativo. NATAN BERMAN — R. 7 Setembro, 66, 3.º. Tels. 52-2281 e 32-6172 — CRECI 8.

SALA 3 qts., dependências e garagem. Pintado e sintecado, Xavier da Silveira, 104, chaves c/ porteiro. Entrada facilitada NCr$ 25 000 e NCr$ 10 000 em 90 dias. Saldo já financiado em 15 anos. Estuda-se troca, 36-4605.

SANTA CLARA — Ót. ap. frente, 1.º and. pilotis, 70 m2 qt. arm. 2 sls., b., côr, coz., dep. emp. 35 mil. 37-3830 com proprietário.

TERRENO no Leme — Vendo planta aprovada para 12 apartamentos com garagem, facilito ou aceito troca por loja ou apartamento no local. 57-5425.

VENDE-SE ap. c/ 2 salas conj., 3 quartos, c/ armários, sendo 1 duplo. 1 banheiro soc., dep. emp. e garagem. NCr$ 85 000. Ver e tratar à noite c/ prop. R. Miguel Lemos, 126, ap. 301. 36-3035.

VENDO belo apto. Paula Freitas, junto a praia, 180 m2, frente, 2 salões, 3 qtos., c/ arm. luxo, demais dep. 90 000 c/ 50% à vista 50% em 1 ano. 37-6366. 37-7382.

VENDO ap. 3 qts., 2 sls., 2 banh. copa, cozinha, 2 qts. empreg., em final const. Entrega em abril 68. Preço fixo: 70 milhões. Angel Estevez 42-4599 — CRECI 367.

VENDE-SE 2 aps., frente, 3 quartos, sala, cozinha, banheiro, dep. emp. c/garagem, vazios. Preço NCr$ 55 000,00. Fac. 50%. Av. Cop. 308. Av. Copacabana 308.

IPANEMA — LEBLON

ATENÇÃO— Luxo! Magnífico ap., frente, vazio, c/salão, 3 qts., c/ arms. embs., amplas peças, garagem etc. Suntuoso edif. NCr$ 80 combinar. Tel. 57-3879.

APARTAMENTO c/ habite-se — Superluxo, 180 m2. Ver na Rua Joaquim Nabuco, 149. Telefone 22-6764.

APARTAMENTO tipo casa. Vazio. Aceito Caixa frente 2 qts., 1 sala gr. copa, coz., e banh. em rosa, armarios, boa area. Rua Barão Jaguaribe 362 ap. 103. Ver 13 às 18. 36-7004 — 38 milh. Est. novo.

APARTAMENTO EM IPANEMA — Engenheiro c. terreno, cede duas cotas em ed. a construir ràpidamente c. salão, 3 qts., 2 banhs., dep. completas e garagem. Plantas e inf. na PLANEJA — Rua Farme de Amoedo, 55 — Ipan. 27-7596 — CRECI J-269.

APARTAMENTO AMPLO EM IPANEMA — 3 sls., 3 qts., 2 banhs., dep. completas e garagem, 170m2 — frente c. vista p. o Jardim de Alah — Preço 95 mil c. 70 à vista e 20 em 18 meses. PLANEJA — Rua Farme de Amoedo, 55 — Ipan. 27-7596 — CRECI J-269.

APARTAMENTO NA RUA TEIXEIRA DE MELO — Junto à praia — Sala, 3 qts., 1 b., dep., fte — Preço 70 mil c. 50% ent., saldo a comb. PLANEJA — R. Farme de Amoedo, 55 — Ipan. 27-7596 — CRECI J-269.

ATENÇÃO LEBLON — P/ residência ou incorporação v. em zona de 6 pavts. e lojas ampla casa em c/t de 10,33x40,00. NCr$ 190 m. Tel.: 26-3456.

ATENÇÃO LEBLON — V. na Av. At. de Paiva de 7.º a, em construção adiantada c/ vista p/ o mar, ótimo ap. de fte. c/ 95 m2 de sl., 2 qts., depds. compts., gar. etc. NCr$ 38 m. Tel.: 26-3456.

APARTAMENTO térreo. Ipanema — Vende-se c/ 2 qts., sl. etc. Tratar c/ Planta Imobiliária. Telefone 42-1366 — CRECI 680.

ATENÇÃO ARPOADOR — V. belíssimo ap. de grande luxo e fino acabamento a um p/ andar c/ 250 m2. Entrega em outubro. NCr$ 170 m. Tel.: 26-3456.

ATENÇÃO IMPANEMA — V. o ap. 502 da Av. H. Dumont 85 de fte. c/ sta., sl., 2 qts., banh. e coz. Não tem depds. de serviço. Ver das 10 às 17 h. NCr$ 40 m. dos quais NCr$ 20 m. em 15 a. pela Cx. Ec. a NCr$ 275,00 p. m. Tel.: 26-3456.

ATENÇÃO — Leblon — Barato, ap. sala c/ jard. inv., 2 qts., banh., coz., área e banh. emp. NCr$ 30 000 c/ 50% fin. 30 meses. Estuda-se proposta. 37-4641. CRECI 971.

APARTAMENTO excepcional na Tijuca — Vendo a mais bela residência da Guanabara, salão, 4 quartos, com 3 banheiros privativos — Magníficas dependências. Maravilhosa varanda — Detalhes pelo Tel. 56-0109.

COBERTURA — Ipanema próximo Castelinho. Sala grande, 2 ótimos quartos, banh. côr, coz. 10 m2, 2 q. empreg. com banh. magnífico terraço 50 metros quadrados. gar. Construção nova, área constr. 160 m2, excel. acabamento, azul. até o teto, enorme terr. do condom., arm. emb. ar condic., cofre, cortinas. Preço 85 m, com 50% financ. — Tratar 2a. a 6a. Tel. 42-7919 — Srta. Socorro.

IPANEMA — Vende-se casa de 2 pavts. c/ 5 qts., sala, 2 banheiros em côr, garagem, dep. de emp., terraço e vista p/ Lagoa. Seabra Filho. Tel. 27-5864. Creci 575.

IPANEMA — Vende-se ap. de luxo. Rua Barão da Tôrre, 435, 1.º and. c/ 4 qts., 3 salas, 3 banh. em côr, 2 qts. de emp., garagem. Seabra Filho, Tel. 27-5864, marcar visitas. Creci 575.

IPANEMA — Entregue seu imóvel para vender a Mello Affonso Ltda. — Segurança — Eficiência e Tranqüilidade. Departamento de Imóveis Avulsos. Tratar na Av. Princesa Isabel, 323, gr. 1 209. Tel. 36-2767, Copacabana, e Rua Constança Barbosa, 125, 1.º andar, Méier. Tels. 29-2092 e 49-3261.

IPANEMA — Vendo ap. de 2 qts., sala, cozinha, jard. inv., dep. compl. claro, arejado. Sinal 20 000, a combinar 20 000. Pela Cx. 5 000. Rua Antônio Parreira, 44, ap. 802 — Tel.: 47-3364.

IPANEMA — Apartamentos sôbre pilotis. Construção de luxo com vista para a Lagoa e o mar. Duas salas, três quartos, três banheiros sociais, dependências completas e garagem. Obra em ritmo acelerado. Sinal a partir de 3 500. Mensalidades 295,00. R. Nascimento Silva n.º 4. Ver e tratar no local das 9 às 20h30m, ou na Rua México, 11 — 4.º andar, tels. 42-1485 e 52-9900. Construção e incorporação de Simplex Engenharia, Indústria e Comércio S.A. com mais de 15 anos de tradição e 150 mil metros quadrados de obras entregues. CRECI 329.

IPANEMA — COPACABANA — Ap. de alto luxo com 300 m2, garagem. Tel. 27-8719.

IPANEMA — Aps. prontos na Rua VISCONDE DE PIRAJÁ, 611, esq. de Av. Henrique Dumont, 68. Sala, 2 quartos e depend. completas de empregada. Preço a partir de 32 000, com entrada de 12 000 e o saldo financiado. Ver no local. NATAN BERMAN — R. 7 Setembro, 66, 3.º, tel. 52-2281 e ... 32-6172 — CRECI 8.

IPANEMA — Ap. 1 sl., 3 qts., dep., gar., funds., s/ pil. Entr. 25 mil. Rua Barão da Tôrre, 603/404.

IPANEMA — Vende-se ótimo ap. sl., 2 qts., dep. Tratar partir 9h. Tel. 25-3628.

IPANEMA — Veja hoje mesmo. Ótimos apartamentos de sala, dois quartos, dependências completas e garagem. Obra em ritmo acelerado. — Sinal a partir de 2 500 e mensalidades de 200,00. Rua Alberto de Campos n. 10. Ver e tratar no local das 9 às 20h30m ou na Rua México, 11 — 4.º andar, tels. 42-1485 e 52-9900. Construção e incorporação da Simplex Engenharia, Indústria e Comércio S.A. com mais de 15 anos de tradição e 150 mil metros quadrados de obras entregues. CRECI 329.

IPANEMA — R. Visconde Pirajá 493, ap. 804, 86 m2., sala de jantar, 2 quartos, 2 varandas, quarto de empregada e demais dependências. Preço NCr$ 45 000,00. 20 000 de entrada, saldo NCr$ 25 000,00, janeiro 1968, quando será entregue vazio. Tel. 31-3605, com proprietário. Visita 16-18 hs.

IPANEMA — Ap. frente, tipo casa, sl., 3 qts. e dep. emp. NCr$ 45 000. Av. H. Dumont, 204, ap. 1, Jardim de Alah c/ o prop. 47-4094.

LEBLON — Sala, quarto sep., dep. de empregada, área com garagem nôvo, financio 20 meses. Ver das 8 às 17 horas. Mário Ribeiro, 91 — Entrar Bartolomeu Mitre, 1 079 — 52-5256 — CRECI 704.

LEBLON — Cob. nova c/ terraço de 160 m2, 2 salas, 3 qts., 2 banhs., copa, cozinha, deps. e 2 vagas de garagem — Preço e condições excepcionais — Ver na Rua Mário Ribeiro, 91, ent. R. Bartolomeu Mitre, 1079 — Pan-Imóveis — Rua México, 119, gr. 801 — Tel. 52-5256 e 22-3032.

LEBLON — Av. Bartolomeu Mitre 1 099, ap. 502, frente, gr. sala, 9 qts. demais dep. Tratar na Av. cal, tratar 1.º Março 37 s/501, das 14 às 16h. Tel.: 31-3539 e 27-1296 — CRECI 703.

LEBLON — Entregue seu imóvel para vender a Mello Affonso Engenharia Ltda. — Segurança, Eficiência e Tranqüilidade — Departamento de Imóveis Avulsos. Tratar na Av. Princesa Isabel, 323, gr. 1 209. (Copacabana). Telefone 36-2767, ou Rua Constança Barbosa, 125, 1.º andar, Méier. Tels. 29-2092 e 49-3261.

LEBLON — Junto à Praia e Praça Antero Quental, veja o local, Rua General Urquiza, esq. da General San Martin, 801, Edif. Zaev. Reserve antes do lançamento.. Todos aps. de frente c/ hall e salão a óleo e pisos Parquet, toillette, 4 amplos dormitórios c/ armários, 2 banheiros c/ azulejos em côr, até o teto, copa e cozinha c/ azulejos até o teto, pias de aço inoxidável, área de serviço, 2 quartos e banheiro da empregada, 2 vagas na garagem, construção iniciada com a garantia da Construtora União Norte Ltda.. Informações no local das 9 às 17 horas. Tratar na Predial Aquarela. Rua México, 11, 12.º andar. Tels.: 52-3612 e 42-6874. Primeira classe no ramo imobiliário: CRECI 258. Corretor responsável, S. Sabah.

LEBLON — Ap. 2 qts., sala, d/ depen. João Lira, 32/106 — NCr$ 400.

LAGOA — Av. Epitácio Pessoa, Duplex alto luxo. 750 m2 — Vendo urgente por motivo de mudança 37-3830 c/ proprietário.

LEBLON — Vendo urgente ap. 1a. locação de luxo, 3 quartos, tôdas dep. compl. 1 banheiro social — Rua Venancio Flores 64 — Ap. 402. Tel. 52-5446.

LEBLON — Vende-se excelente apartamento com 2 quartos, sala, cozinha, banheiro em côr, área c/ tanque, banheiro de empregada, todo pintado, em ótimo estado. Entrega-se vazio. Junto ao Campo do Flamengo — Entrada 14 500,00 e o saldo em prestações de NCr$ 625,00, s/ juros. Ver na Rua Tubira, 8, ap. 102. Tratar em Mello Affonso Engenharia Ltda., na Rua Constança Barbosa, 125, 1.º andar. Telefones 29-2092 e 49-3261 ou Av. Princesa Isabel, 323, s/ 1 209 — Telefone 36-2767 — Copacabana.

NEGÓCIO DE OCASIÃO — Ipanema, vendo ap. c/ sala, 2 qts., banh., coz., área c/ tanque, qto. empr., na Rua Prudente de Morais 750, ap. 305, pintado — Ver no local.

OPORTUNIDADE! Ipanema. Vendo ap. frente 3 qts., sala, j. inv., deps. N.T. gar. Preço 58 com 38 rest. comb. Tel. 57-3879.

PALACETE DE LUXO — Vende-se janelões de guilhotina, banheiro de côr, telhas colonial. Portas, Mármore italiano placas 1,80 x 85 — Pedra rosa do Joá em arco com 3 portas e 5 janelas também em arco tôdas envidraçadas e vários mat. de super luxo. General Artigas 361. Basculante bordados, etc.

PRUDENTE DE MORAIS 985 — Apartamento de 241 m2. Obra em revestimento, prédio em centro de terreno com 12 andares, especificações de luxo. — Quadra da praia. Estacionamento privativo, além da vaga na garagem — Construções e acabamento de Gomes de Almeida Fernandes, Av. Almirante Barroso, 90, gr. 517/519. Tels.: 52-7557 e 42-5099 — TAL — Taubaté Administradora. CRECI 84.

RUA VISCONDE DE PIRAJÁ — VISTA PARA O MAR. Sala e qto., coz., banh., deps. compls. empr. FINAL DE CONSTRUÇÃO. Entrega em 6 meses. — Base: NCr$ 25 000,00 (como está), fac. — Inf.: MAURICIO GOLDBACH. Telefones: 42-5734 e 52-9425 — Creci 500.

RUA GARCIA D'AVILA — Vendo casa esquina 10x10 c. 2 s. 3q. gar. etc. (inquilino notificado) — Tratar tel.: 45-0693.

VENDO ap. vazio, sala e qt. separados, banh. e coz. Rua Visc. Pirajá, 621, ap. 506. NCr$ 15 mil. Chaves c/ porteiro. Angel Estevez 42-4599 — CRECI 367.

VENDO ap. cobertura, entrega 18 meses, acab. luxo. R. Barão Tôrre, 639, das 10 às 17 hs.

GÁVEA — J. BOTÂNICO

APARTAMENTO nôvo, frente, vazio, c/ sinteco, garagem e pilotis, c/ sala, 2 qts., dep. emp.. Rua Lopes Quintas. Cr$ 15 milhões entr. Saldo a combinar, estuda-se Caixa. Para ver marcar visita Av. Rio Branco, 37-401. Tel. 23-2220. CRECI 1 160.

APARTAMENTO — Engenheiro com terreno, cede duas cotas em ed. de 4 andares a construir ràpidamente em Ipanema c/ salão, 3 qtos., 2 banhs., dep. completas e garagem. Plantas e inf. na Planeja, Rua Farme de Amoedo, 55. Ipanema. 27-7596 — CRECI J. 269.

CASA NA LAGOA — Vendo superluxo, 850 m2, c/ piscina, 2 vagas, negocio de ocasião. Aceito apto. em Copacabana. 300 000 a combinar, vale 3 vezes mais. Ver para crer. 37-6366 37-7382.

GAVEA — Rara oportunidade — Vende-se confortável residência à Rua Capuri, ao lado do Gávea Golf Club, com casa principal e de hóspede com construção total de 650 m2 e com área de ap. 5 000 m2. Pela melhor oferta, financio 50%. Tratar Alexandre Kamp. Tel. 42-5773 — CRECI 468.

GAVEA — Vendo bom ap. pronto, 2 qts., s., dep. armarios, sem intermediarios. Tel. 30-3860.

KAIC — Kosmos — Jardim Botânico — Rua Itaipava. Vende-se baratíssimo, ótimo ap. de frente c/ 2 salas conjugadas, 3 qtos., banh. social, coz., dep. compl., área de serviço, 120m2. Alug. s/ contrato. Apenas 40 000,00 com 16 000,00 de sinal. Tratar KAIC. Rua do Carmo, 27-A, s/loja. Tels. 52-2995 — 52-3740 e 22-1860 — CRECI J. 72.

LAGOA — Apartamentos prontos. Av. Epitácio Pessoa, 70, entre o Corte do Cantagalo e a R. Montenegro. Os últimos apartamentos do Edifício Matisse — Todos de frente, 201 (256 m2), 402 e 502 (336 m2). Edifício Picasso, 104 (207 m2). Ar condicionado, água quente e exaustor superluxo — Construção e acabamento de Gomes de Almeida Fernandes, Av. Almirante Barroso, 90 — 517-519. Tels. 42-5099 e 52-7557. TAL — CRECI 84.

LAGOA — Vendo ap. c/ 3 qts., var. 2 salas, grandes deps. comps. Rua Eurico Cruz 36—301. Preço à vista 42 000. Tratar c/ prop. Tel.: 26-9500 (aceito carro nacional como parte pagamento).

MAGNIFICA cobertura, 2 sl., 2 qts., 2 banhs. etc. vendo localização excepcional, vista Corcovado e Lagoa. Rua Jardim Botanico, 203, chaves porteiro, tratar Dr. Mayr 52-5796.

VENDE-SE casa ampla, nova, linda vista. 120 milhões financiados. Marcar pelo tel. 26-4577.

S. CONR. — B. TIJUCA

ATENÇÃO! — Vendo casa projetada por Sérgio Bernardes na Estrada das Canoas em São Conrado, estilo colonial brasileiro, funcional com tijolos aparente e madeira, composta de saleta, 2 amplas salas (10x5), 3 ótimos quartos com armários embutidos, 2 banheiros sociais, dependências de empregada, copa e cozinha, bar e mini-piscina e garagem. Sinal NCr$ 1 500,00, na promessa NCr$ 1 500,00, prestações de NCr$ 177,00, o saldo financiado. Tratar tels. 26-0281 ou 46-7603 ou 26-9401, com Anita Gelbert. Raro e único negócio. CRECI 763.

CASA NA PRAIA — Vendo grande casa, frente p/ o mar, c/ jardins, grande terraço etc. Av. Sernambetiba n.º 15 610(próx. ao Recreio. NCr$ 55 facilito. No local ou tel 47-7370 — CRECI 363.

FRENTE P/O MAR — Lindo ap. conjugado, c/ varanda, mobiliado, entrega imediata. NCr$ 14 à vista ou NCr$ 8 à vista e 10 parcelas de 800. Edifício Sobre as Ondas. Chaves c/ o porteiro Sr. João ou Tel. 47-7370. CRECI 363.

BARRA DA TIJUCA — Excelente oportunidade, vdo. casa c/ 4 quartos, salão, garagem, piscina etc. e terreno a 200 m. da praia em av. principal c/ 667,5 m2, preço de ocasião. Ver na Rua Pedro Lago, 81, perto do avião. Inf. tel.: 42-9705.

BARRA DA TIJUCA — Vende-se ótima casa e varias benfeitorias em centro de terreno de 1 035 m2. Ver na BR-6 quilometro 15. Mil a combinar. 22-1182.

ITANHANGÁ — Vendo terrenos ao lado de magníficas residências, frente mínima 30m, pagamento facilitado — Ewaldo Müller — 57-6855. Creci 1 084.

PALACETE 730 m2 — Vende-se novinho, 5 quartos, living, 80 m2, sala de jantar, adega, 4 banheiros sociais, salão de festas e cinema com cabina de projeção, ar condicionado central, telefone, terraço, 100 m2, copa, cozinha, despensa, lavanderia, 4 / quartos de empregada, garagem para 4 carros, jardim 1 400 m2 — Bairro em frente ao Itanhangá Golf Club — Rua Agamenon Magalhães, 224, tratar tels. 27-5255 ou 99-0249.

ZONA NORTE

PÇA. DA BANDEIRA S. CRISTÓVÃO

ACEITO CAIXA — Rua Araruá 33 ao lado do Viaduto de Benfica, sala, 2 qts., deps. tel. sinal 2 mil. Tel. 52-0982 — CRECI 636.

SÃO CRISTÓVÃO — Vdo. casa 2 sls., 3 qts., WC emp., var., terreno 27 milh. fin. R. Mal. Aguiar, 23 c/ 3. R. partic. — T. 42-3285 — Creci 603.

SÃO CRISTÓVÃO — Vende-se o lote 22 da Rua S. Luís Gonzaga, 1 405, medindo 10 x 13 m. Preço NCr$ 3 500,00. Entrada NCr$ 1 800 e o saldo em prestações de NCr$ 80,00. Tratar em Mello Affonso Engenharia Ltda., na Rua Constança Barbosa, 125, 1.º andar — Tels. 29-2092 e 49-3261. Méier.

SÃO CRISTÓVÃO — Vende-se ap. quarto, sala, jardim inverno, garagem. — Tratar: São Januário, 601-A — Tel. 48-8006.

SÃO CRISTÓVÃO — Vende-se casa na Av. Pedro II, 310, 2 sls., 5 qts., demais dep. Tratar Av. Rio Branco 138 — 14.º andar.

SÃO CRISTÓVÃO — Vende-se na Pça. Nanterra 8, casa grande, com 9 qts. demais dep. Tratar na Av. Rio Branco 138 14.º andar.

SÃO CRISTÓVÃO, 946 — Vendo ap. sl. 2 qts. deps. gar. Financiado p/ COPEG. Plantas e inf. 32-2493 — CRECI 409.

SÃO CRISTÓVÃO — Veja hoje — Rua São Cristóvão, 1 118 (esq. Figueira de Melo). Vendo ap. c/ j. inverno, sala, 2 quartos, banheiro, cozinha, área de serv. c/ tanque e WC empreg. Preço 17 mil. Saldo 2 anos. Aceito Caixa Econômica. Tratar: Av. Rio Branco, 156 s/909. Tels.: 22-5814 — 32-5735 — CRECI 1 137 — Obs.: Chaves c/porteiro.

SÃO CRISTÓVÃO — O último — R. Ana Neri, 320. Fte. Vd. ap. sl 101. C/ 2 qts., 2 sls., coz., banh., comp. Ver das 14 às 17hs. Dom. das 10 às 12. Org. Orlando Manfredo. R. Barão de Iguatemi, 86. Tel. 48-0804. Creci 82.

VENDE-SE um terreno com 3 casas. Rua Tuiuti, 346 S. Cristovão. A vista ou financiado.

VENDE-SE ou aluga-se, o terreno da Rua Chaves de Faria 270 lote 2 na Cancela. Serve para oficina ou depósito. Tratar no local c/ proprietário — Tavares. Telefone 54-4709.

TIJUCA — R. COMPRIDO

AVENIDA PAULO DE FRONTIN, 167, ap. 606 — Vdo., vazio, c/ bonita vista, c/3 dorms., sl., amplas depe. e garagem. Chave no 605. Tr. c/ Sr. FLORENTINO p/ tel. 23-3368. CRECI 286.

APARTAMENTOS TIJUCA — Vendo na Rua Uruguai, 195, Edifício Aragon, sôbre pilotis. 2 qts., sala, copa, completas para empregada e garagem. Diàriamente corretor no local da obra. Tratar em A. N. Reis Engenharia e Construções Ltda. Av. Graça Aranha 226, sl. 304. Tel.: 42-6656. CRECI 1 026 — A. F. Sousa.

ALTO DA BOA VISTA — Aceitando-se também troca por aps. na Z. S. v. em c/t de 5 300 m2, aprazível casa em construção adiantada. NCr$ 80 m. Tel.: 26-3456.

APARTAMENTOS novos com 2 quartos, sala, cozinha, banh., dep. completas empregada. Aceito Caixa. Ver de 9h às 17h. — Uruguai, 272, aps. 406 e 605. Tratar Quitanda, 20, gr. 508. — Tel. 31-3367. CRECI 203.

ATENÇÃO! — Residência com 3 quartos, salão, copa-cozinha, 2 banhs., dep. compl. empregada e garagem. (2 pavimentos). Rua Santa Alexandrina, 153. — NCr$ 100 000,00 com 50% financiados em 4 anos. Tratar Quitanda, 20, gr. 508. Tel. 31-3367. CRECI 203.

APARTAMENTO sala e quarto separados, cozinha, banheiro, área c/ tanque e dep. compl. empregada, 60 m2. NCr$ 10 000,00 de entrada e 400,00 mensais. Uruguai, 272, ap. 207. Tratar Quitanda, 20, gr. 508. Tel. 31-3367 — CRECI 203.

APARTAMENTO cobertura, única no prédio, qt., c/ armário e banh. anexo, sala, dep. emp. e terraço social c/ 50m2. Ver c/ porteiro. R. B. Mesquita, 751 (junto R. Uruguai). Creci 600.

APARTAMENTO PRONTO — TIJUCA — Vendemos ótimo ap. frente: Saleta, sala, j. inv., 3 qts., banh., coz., área serv e dep. compl. empreg. Sinal NCr$ .... 11 000,00, saldo facilitado em 30 meses SEM JUROS. Ótima oportunidade. Corretor na portaria, diàriamente das 14 às 17 horas. R. Barão de Mesquita, 614 (junto à Rua Uruguai). Contrato terminado, desocupação p/ conta n/ firma. Tratar na SEI — Sociedade Empreendimentos Imobiliários. Av. Nilo Peçanha, 155, grupos 612/14. — Telefones 32-7270 e 52-0221. — (CRECI 604).

AVENIDA HEITOR BELTRÃO 6 — Esq. Prof. Gabizo, vdo. excelentes aps. sala, 3 quartos, 2 banh. côr copa-coz. dep. empr. 150 m2 area lugar para carro, habite-se rec. papeis em ordem por 70 mil com 50%, 1 ano. Ver no local Inf. 52-3457. CRECI 824.

APARTAMENTO de frente, no melhor trecho residencial da Tijuca. 148 m2 de área útil. Salão, living, 3 qts., copa e coz., dep. serv. compl., garagem. Ver R. Conde de Bonfim, 685. Dauek. Ed. Esmeralda. Predial Coliseu. CRECI 44.

ACEITO PARA VENDER seu imóvel em prazo curto. Sem despesas para V. S. Tel. 48-9552. — Sr. Teixeira (Corretor Oficial) — CRECI 926.

BELISSIMO apartamento — Prédio nôvo c/ garagem — 6.º and., vista indevas., próx. S. Pena, tôdas peças claras e arejadas. Boa sala, 3 qts., armários emb., depend. completas. Inf. 31-0547. CRECI 953.

CATUMBI — Vendem-se 2 casas antigas à Trav. Vista Alegre n.ºs 7 e 9 ocupadas. NCr$ 20 000,00 a combinar. Tratar Imob. Góes, Rua Alcindo Guanabara 24/1 214. Fones: 22-7812 e 32-1216 c/Góes. CRECI 202.

COMPRAMOS TERRENOS c/ mínimo de 1 000m2 na Tijuca, Botafogo, Laranjeiras e Gávea. Bem situados. Fechamento imediato — Tels. 42-5099 e 52-7557.

CASA — TIJUCA — R. São Miguel, 744. Entrega imediata. Vendemos magnífica residência de 3 pavimentos: Saleta, 2 salas, salão de festas, 3 qts., varandas, toilete, banh., copa, cozinha, despensa, lavanderia, jardim, dep. comp. empreg., quintal e garagem. Excelente construção. Visitas diàriamente, das 10 às 13 hs. Sinal NCr$ 33 000,00, saldo facilitado em 3 anos SEM JUROS. Ótima oportunidade. Tratar na SEI — Sociedade Empreendimentos Imobiliários. — Av. Nilo Peçanha, 155, grs. 612/14. Tels.: 32-7270 e 52-0221 — CRECI 604.

COM JACARANDÁ no seu acabamento e mármore, rosa na sl. de banho, vendo linda vivenda na Av. Edison Passos, c/ 5 qts., 3 salas, jd. inv., var., 3 banhs. socs., sl. almoço, coz., gar., 2 qto. e banh. emp. em centro de terreno de 1 550 m2. — Telefone 27-1025.

COBERTURA — TIJUCA — Vdo. na P. S. P., 2 qts., s., c., sinteco e pint. óleo, arm. emb., ban. compl. c/ box, lad./até teto, coz. c/ arms. emb. — Ver hoje de 14 às 17 horas. Rua Gal. Roca, 798. Base: 60 000, c/ 50% e saldo comb. — Infs. Tel. 32-7913, c/ SANTAREM.

KAIC — Kosmos — Tijuca — Rua Conde de Itaguaí, 57, ap. 201. Vende-se duplex tipo casa com 5 qtos., 2 salas etc. 185m2. Baratíssimo. Apenas 60 000,00 facilitados em 3 anos. Ver no local. — Tratar KAIC — Rua do Carmo, 27-A, s/loja. Tels. 52-2995 — 52-3740 e 22-1860. CRECI J. 72.

MARACANÃ — Vende-se ótimo apartamento de frente, vazio c/ 2 quartos, sala, cozinha, banheiro e dep. de empregada. Entrada NCr$ 10 500,00 e o saldo em prestações de NCr$ 500,00, sem juros. Ver na Rua Turfe Clube, 12, ap. 211. Chaves com o zelador. Tratar com Mello Affonso Engenharia Ltda. na Rua Constança Barbosa, 125, 1.º andar, — Méier. Tels. 29-2092 e 49-3261 ou Av. Princesa Isabel, 323, grupo 1 209 — Tel. 36-2767. Copacabana.

RIO COMPRIDO — Vdo. ap. 102-B. Rua Estrêla, 51, nôvo, pilotis, 2 qts., sala, depr., sinteco, garagem, ótimo preço e cond. Chaves no ap. 101. Tel. 22-7226 e 37-4794 — CRECI 1 173.

RUA BARÃO DE UBÁ 428, ap. 303. Vendo vazio, perto Haddock Lôbo, peças amplas, c/ sala, 3 quartos, dependências comp. NCr$ 27 mil, facto. 2 anos. Ver c/ porteiro. Tratar M. Rocha. 52-6970 — CRECI 73.

RIO COMPRIDO — Sampaio Ferraz — Vendo ap. 2 quartos, sala, deps. compl., emp., frente, 2 por and., prédio de 3 pav. 2.º and., junto Haddock Lôbo — NCr$ 35 000,00 à vista — Aceito C.E. com sinal de 20% — Tratar: 28-9154 — Santos, das 9 às 17h.

RIO COMPRIDO — Vende-se em rua estritamente residencial, ap., de sala, 2 qts., garagem e dep. completas. Padrão Imóveis Ltda. CRECI J-202 e 1 161. Rua da Quitanda 11, sala 802. Telefone: 42-3433.

RUA MOURA BRITO, 175, ap. 403. Salão, 2 ótimos qts., 2 banh. qt. emp., reversível, garagem luxo. Preço 30 mil fin. quase pronto — Venda: Imob. Ribeiro Ltda. — Av. Rio Branco 185, Gr. 523 — Tels. 52-8547 e 22-2499 — CRECI 348.

RUA CONDE DE BONFIM, 581, ap. 304. Luxo, linda vista, 2 salas, 3 ótimos qts., deps. Ent. 30 mil. Venda: Imob. Ribeiro Ltda. Av. Rio Branco, 185. gr. 523. Tels. 52-8547 e 22-2499 — CRECI 348.

RIO COMPRIDO — Residência luxo de 2 pav. c/ garagem — Av. Paulo de Frontin, 604 — Ver no local c/ propr.

RUA DO MATOSO, 125, ap. 239 1.ª locação; luxo; sala e quarto sep. coz. banh. área c/ tanque. Entr. 8 mil. Preço 16 mil. Ver no local c/ Sr. Jorge. Vendas Imob. Ltda. Av. Rio Branco, 185. gr. 523. Tels. 52-8547 e 22-2499 — CRECI 348.

RUA DES. ISIDRO, 155/403 — Final constr., pilotis, 2 qts., sala, deps., garagem. Apenas Cr$ .. 20 000 c/ fin. 36 meses e o 201 p/ 22 500. Tel. 22-7226 e 37-4794 — CRECI 1 173.

SAENS PENA — Vdo. ap. 101, da R. Camaragibe, 9, pilotis, 2 qts., salão, deps. qt. empr. revers. Muito facilitado. Estudo Caixa — Tel. 22-7226 e 37-4794 — CRECI 1 173.

SALA, e 1 ou 2 qts. c/ deps. de empr., serv. e garagem, na Rua Uruguai, 375, p/ entr. certa em 9 meses, com preço fixo, c/ 85% financ. após as chaves. ARY C. R. BRITTO S. A. — Infs. FRANCISCO TORRES, 48-4110 e 52-4133 — CRECI 26.

TIJUCA — Gen. Roca — Vendo de frente, ap. sala, 2 qtos. banheiro, cozinha, dep. empreg. área serv. c/ tanque. Sinal NCr$ 6 500, saldo Cxa. ou IPEG. Visitas: ORBIPLAN. Tels. 22-0922 e 52-1837 — CRECI 480.

TIJUCA — R. Maj. Ávila, 277 — V. aps. 103, 203, C-01 e C-02, de sala, 3 qts. e garagem. Final de construção. Ver no local. Inf. Rua Senador Dantas, 20, salas 1 601/2. Tels. 52-1606 e 42-5482 — CRECI 27.

TIJUCA — Compro urgente ap. 2 ou 3 qts. urgente. R. Branco 156 gr. 1019 — 42-5772 — Ivo.

TIJUCA — Pela Caixa Econômica, vendem-se apartamentos recém-construídos com sala, 2 quartos, quarto e banheiro de empregada, com e sem garagem à Rua Santa Luiza, 167. Preço NCr$ 36 000,00. Sinal NCr$ 7 000,00. Financio tôdas as despesas inclusive depósito. Ver diàriamente inclusive no domingo. Negócio direto com proprietário tel. 43-7340.

TIJUCA — Rua C. de Bonfim, 1 152 — V. vazio ap. de sala, 2 qts., dep e garagem. NCr$ 25 mil financiados. Inf. Rua Senador Dantas 20, s/ 1 601/2. Tels. 52-1606 e 42-5482 — CRECI 27.

TIJUCA — Ap. vazio, quarto e sala. Tel. 38-4044.

TIJUCA — Vendemos ótimas e excelentes casas de 2 pavimentos na Rua Félix da Cunha, 35, esquina com Rua Conde de Bonfim, com 3 quartos, sala, cozinha, banheiro social, dep. de empregada, jardim e varanda. Tratar com Mello Affonso Engenharia Ltda., na Rua Constança Barbosa, 125, 1.º andar. Tels. 29-2092 e 49-3261, Méier ou Av. Princesa Isabel, 323, grupo 1 209. Telefone 36-2767 — Copacabana.

TIJUCA — Vende-se apartamento de luxo com 4 quartos e garagem no final da construção — Telefone: 28-5488.

TIJUCA — Vdo. ótimo ap. Cobertura, Rua Conde de Bonfim, 177, ap. C-06 frente, c/ sala, qt. separados, coz., banh. e garagem, (com área p/ fazer mais 2 qts.), ent. 17 milhões, Tel. 52-8379 — Av. R. Bco., 185, s/ 507 — CRECI 1 193.

TIJUCA — VAZIO — Ótimo ap. c/ 2 salas, 4 quartos, 2 banhs. sociais, coz., qto. e banh. p/ empr. e área com tanque. Preço: NCr$ 45 000,00 com NCr$ 21 000,00 de entrada e prest. de NCr$ 585,50. Ver com o corretor diàriamente das 14 às 18 horas na Rua Afonso Pena, 65. Inf. Rocha, Mendonça Imóveis — Av. Nilo Peçanha, 151, 9.º andar. Tels.: 42-0610 — 22-0245 e 22-4474. CRECI 285.

TIJUCA — Pronto — 180 m2 de luxo. Tôdas as peças de frente. Pintura plástica. Pisos dos banheiros em mármore. — Louça e azulejos em côr até o teto. Sinteco. Salão (41 m2), sala, 3 quartos, copa-cozinha c/ 3 pias (16 m2), 2 banhs. sociais, área de serviço (12 m2), depend. de empreg. e garagem. — Pagto. em 2 anos. Ver à RUA CONDE DE BONFIM, 685, ap. 802. NATAN BERMAN — R. 7 Setembro, 66, 3.º, tels. 52-2281 e 32-6172 — CRECI 8.

TIJUCA — Terreno — Próx. Uruguai, 9 pavts., aprox. 12x50, vazio, preço 130. (Não aceito intermed.). Prop. Sr. Pereira. Tel. 58-8796.

TIJUCA — Ótimo ap. vazio com sala, 2 ótimos quartos, copa, cozinha, banh., dependências e duas áreas de serviço. Preço excepcional. NCr$ 23 000,00, com grande financiamento. Ver com o corretor diàriamente das 14 às 18h na Rua Sampaio Viana, 235. Inf. Rocha, Mendonça Imóveis — Av. Nilo Peçanha 151, 9.º andar. Tels. 42-0610, 22-0245 e 22-4474. CRECI 285.

TIJUCA — Rua Radmaker, ap. com 2 qts., sala e dep. 25 000 com 6 sinal rest. Cx. Econômica — 42-5772 — CRECI 1075 — Ivo.

TIJUCA — Aps. quase prontos com 40% de entrada e o saldo em 36 prestações, SEM PARCELAS INTERMEDIÁRIAS. 1 sala, 2 quartos, cozinha, banheiro, área e depend. de empregada. Ver à Rua Uruguai, 82. NATAN BERMAN — R. 7 Setembro, 66, 3.º — Tels.: 52-2281 e 32-6172 — CRECI 8.

TIJUCA — Rua Carvalho Alvim. Vendo ap. 2 qts. salão, coz. banheiro, dep. empreg., jardim de inverno e garagem, preço 55 000 novos c/ 25 entr. rest. 36 meses s/ juros. Tr. com Armando Barbosa. Tel. 29-7585 ou à noite 29-4200 — CRECI 1206.

TIJUCA — Entrega imediata, sala, 2 quartos, dep. empregada e garagem. — Sinal NCr$ 12 000, mensal NCr$ 250,00. Tels. 22-4227 e 52-8629. Creci 132.

TIJUCA — Rua Conde Bonfim — Lindo ap. vazio com sinteco, pintura nova, com 2 qts., sala, banh., coz. dep. empreg., área com tanque. 32 000,00 com 50% fin. em 2 anos. Venda exclusiva Valdemar Donato. Telefone 43-8000 e 43-8700 — CRECI 5.

TIJUCA — Srs. proprietários, a Imobiliária Nôvo Rio procura urgente para clientes, casas e aps. de 1 a 4 qts. Temos equipe altamente especializada na compra e venda de imóveis. Consulte-nos sem compromisso. Fazemos também avaliações. Inf. 52-3104. — Trat. R. Senador Dantas, 117 — 20.º and. s/ 2025. CRECI 1025.

TIJUCA — Ótimo ap. de cobertura, c/ 150 m2. Pronta entrega. Salão, 3 quartos c/ arms. embutidos, 2 banheiros sociais, copa e cozinha, área, depend. de empregada, garagem e terraço coberto. 30% de entrada e o saldo em 36 meses. NATAN BERMAN — R. 7 Setembro n 66, 3.º. Tels. 52-2281 e 32-6172. CRECI 8.

TROCA-SE — Casa (Tijuca) — Corretor Salvador Carlello (CRECI 229) propõe troca de ótima residência c/ 2 pav., toleta, sala, 3 qts., copa, coz., depend. completas e lugar p/ garagem, em local sossegado. Precisa ap. c/ 3 qts. de frente até 4.º and., entre R. Afonso Pena e Pça. Saenz Peña. Tratar c/ Sr. Costa Guedes 36-0682.

TIJUCA — Rio Comprido — Vdo. ap. 2 qts., sl., 2 áreas, banh. comp., coz., dep. de emp. indep., garagem. Ed. pilotis. Base ... 21 000,00 c/ 11 000,00, saldo em 2 anos. Ver hoje à Rua Barão de Petrópolis, 281, ap. 102, c/ porteiro. Infs. Av. 13 de Maio, 47, s/ 207. Tel. 22-7913 — c/ Santarém.

TIJUCA — Vdo. casa, bonita fachada, bom terreno, área constr. 218 m2, garagem p/ 2 carros, entrega rápida, habitável, est. nova, arms. embs. Parquet paulista, R. Mata Lacerda, 481. Bom preço, bastante facilitado, estudo proposta. Também aceito COPEG. Ver diàriamente c/ proprietário 13 às 17h, ou c/ Walter do Amaral. CRECI 695. Infs. dias úteis tels. 48-1834, 9,30 às 11,30.

TIJUCA — Vdo. ap. vazio de frente na Rua Araújo próx. Had. Lobo com 2 quartos sala, dep. empr. etc. 30 mil. Guimarães. 22-7913

TIJUCA — Vdo. Belo ap. Ft. luxo. Sl., 2 qts., dep. emp., amplo, claro. R. Jacequai. Infs.: Barboza — 58-9799. Creci 603.

TIJUCA — Vdo. gde. casa, 2 p. terreno de 10x35. R. Maria Amália. Infs.: Barboza — 58-9799. Creci 603.

TIJUCA — Quase prontos, apt. de sala e quarto separados, banheiro, cozinha, área de serviço e garagem. Sinal NCr$ 4 mil. Ver à Rua General Roca, 30 e Conde de Bonfim, 47. Tratar à Rua do Ouvidor n.º 130, sala 411 — Tel.: 22-6244.

TIJUCA — Vende-se ap. 309 da R. Silva Teles, 10, c/ sala, 2 qts., coz., banh., área c/ tanque, banh. empreg. Chaves c/ porteiro, tratar: Predial Palermo, R. S. Dantas, 117, s/ 905, tel.: 52-4325 — Creci 1 290.

TIJUCA — R. Conde de Bonfim, 590, ap. 702. Vdo. luxuoso c/ gde. salão, t. espelhado, tapête, 3 aparelhos de ar cond., 3 ótimos qts., c/ arm. embuts., copa-coz., dep. de emp. compl., elevador priv., boa garagem. Preço de ocasião. 85 mil a comb. Ver no local depois das 13h e tratar tel. 52-7144. CRECI 409.

TIJUCA — Vdo. ap. vazio, 2 qts., sala, coz., banh., dep. emp. e área c/ tq., sin. 15 mil. 30-7737. Joffily. CRECI 910.

TIJUCA — Vende-se ap. de luxo, sòmente 3 apartamentos no prédio, um só por andar, novos, 1 salão, 1 sala de jantar, três quartos, 2 banheiros sociais, dependências completas e coz., garagem privativa para 2 carros para cada ap. Ver e tratar na Rua Teodoro da Silva n.º 194, diretamente com o proprietário. Tel. 48-2535.

TIJUCA — Ótimo conjugado. — Esq. Uruguai (Rua Carvalho Alvim, 333, C-02). Vazio. Peq. entrada e saldo em forma de aluguel. Ver c/ porteiro no local. Tratar na Intertur Imóveis. Tel. 54-4692. (CRECI 304).

TIJUCA — Luxo, ótimo local, aps. novos, duplex, 3 gr. quartos com arm. embutidos, 2 salões c/ arm. embutidos, 3 banheiros em côr, terraço, dep. completas, garagem. Preço: NCr$ 120 000,00 a combinar em 24 meses. Aceita-se oferta à vista. — Ver no local: Rua Uruguai n.º 511-804. Perto do Country Club da Tijuca. Tratar Tel. 43-9546 e 38-0614. Yolette — CRECI 1 168.

TIJUCA — Vendem-se casas de vila. Ótimos lotes de terreno p/ construir casas de 2 ou 3 quartos, com quintal e garagem. Rua Dona Delfina, 12. Tratar na Rua México, 148, gr. 703 — Telefone 22-6135, à tarde.

TIJUCA — Rua Afonso Pena, 63, prédio de nove (9) apartamentos, em construção. Entrega no prazo de 24 meses. Salão, 4 quartos e demais dependências. Ver e tratar no local, diàriamente, com o proprietário.

TIJUCA — Vendo ap. sl., 2 qts., banh., coz., dep. empreg., área c/ tanque. Ent. de NCr$ 6 000 e prest. de NCr$ 300,00. Ver Rua Barão de Mesquita, 747, ap. 707. Ver sáb. e dom. Tratar OFIL Av. Rio Branco, 183, gr. 503/504. Tel. 52-5850 — CRECI J-238.

TIJUCA — Vdo., 1a. locação, casa c/ 330m, superluxo, de esquina, tôda em pastilha, salão c/ 50m, toilete, copa-coz., azulejo 11x11 de côr até o teto, armários em mármore, 3 qts., 2 banhs. em mármore, sendo um privativo, garagem, terraço, sala, toilete, kitch., dep. empr., na Rua Pontes Correia, 94. Infs. no local das 9 às 17 horas, ou pelos tels.: 36-5023 e 48-5713 — CRECI 285. Ótimo negócio.

TIJUCA — Rua Almte. Cochrane, 72 — V. cobertura de luxo finamente decorada e c/ telefone. Marcar visita. Inf. Rua Senador Dantas, 20, s/ 1601/2. — Tels. 52-1606 e 42-5482 — CRECI 27.

TIJUCA — Praça Afonso Pena — Vdo. ap. vazio, sala, 2 qts., banheiro, depend. compl. Facilito 50%. Diàriamente. Rua Afonso Pena, 105, ap. 403.

TIJUCA — Apartamento de frente, com 2 quartos, sala e dependências. Rua Mal. Trompowsky, 11 ap. p/ 304. Tel. 32-0602, Sr. Oliveira.

TIJUCA — Vende-se ap. frente, 90 m2, salão, 2 quartos, quarto empregada, 2 banheiros, cozinha, área c/ tanque. NCr$ 26.000,00 combinar. Ver e tratar à Rua General Roca, 28, ap. 302, c/ a proprietária.

TIJUCA — Venda urgente. Casa c/ sala, 3 qts., banh., copa, coz. dep. empreg. e terraço. Entr. vazia. Ent. NCr$ 15 000 e o saldo 60 meses. Ver Rua Silva Teles, n. 30 c/ 9. Tratar OFIL — Av. Rio Branco, 183 Gr. 503-504. — Tel. 52-5850 — CRECI — J — 238.

TIJUCA — Vendo ap. de luxo, 225 m2, com salão, hall-sala jantar, piso de marmore, 3 grandes qts., com armarios embutidos, 2 banhs. socs., parede e piso de marmore, copa, e grde coz., com armarios, área serv. azulejada, 2 tanques, dep. comp. empreg., garagem, refrigeração central, pint. óleo. Ent. NCr$ 30 000 saldo comb. Ver Rua Felix da Cunha, n. 10 ap. 101. Tratar OFIL — Av. Rio Branco, 183 gr. 503-504. Tel. 52-5850 — CRECI J — 238.

TERRENO PARA CONSTRUÇÃO NA TIJUCA — Ótimo ponto comercial p/ lojas, gabarito, oito pavimentos, oitocentos m2. Estudo oferta à vista — 31-0547.

TIJUCA — Vende-se em centro de terreno casa de 2 pavs. Pagamento facilitado. Tel.: 42-3433.

TIJUCA — Oportunidade — Vende-se ap. de luxo para família de tratamento. Tel.: 42-3433.

TIJUCA — Apartamento — Vendo composto de: 2 salas, varanda, 3 quartos, banheiro, copa-cozinha e dependências de empregada — Rua Sabóia Lima — Ed. Genarino — Pronta entrega. Maiores detalhes: Tel. 48-5643.

TIJUCA c/ 13 milhões entr. facil. Vendo ap. c/ 3 qts., sala, dep. emot. Rest. 3 anos. Tel.: 31-0957. CRECI 596. Novais.

TIJUCA — 1a. locação — 3 quartos, sala, 2 banheiros sociais, copa-cozinha, dep. de empregada e garagem. Entrada de NCr$.... 17 000,00 e saldo financiado em 50 meses sem juros, sem parcelas intermediárias e sem correção monetária. Ver Rua Uruguai 380, esquina Conde de Bonfim, ap. 206 — Bloco B. Chaves com o porteiro, Sr. João. Tratar pelo telefone: 52-4903.

USINA — Aps. fte., sala, 2 quartos, deps., luxo. Ent. 8 mil quase prontos. Venda: Imob. Ribeiro Ltda., Av. Rio Branco, 156, gr. 523. Tels. 52-8547 e 22-2497 — CRECI 348.

URUGUAI, 397 — Ver c/ zelador, ap. 602, vazio, frente, salão 3 qts. arm. emb., depend. completas e garagem. Trat. 31-0547. — CRECI 953.

VENDE-SE 1 ap. 207 à Rua Aristides Lobo, 112, de quarto, sala, cozinha e banheiro. Ver e tratar no local diàriamente.

VENDE-SE 1 ap. n. 201 à Av. Paulo de Frontin, 394 — 2 quartos, sala, cozinha, dep. empregada. Ver no local diàriamente e tratar à Rua Aristides Lobo, 117, ap. 307.

VENDE-SE — Ap. 2 qts., sala, living, 2 banhs. sociais em côr, dep. completas. R. Conde de Bonfim 142. Tijuca. Ver no local, Sr. Marcos, 13 às 15h.

ANDARAÍ — GRAJAÚ — VILA ISABEL

ATENÇÃO GRAJAÚ — Vendo ap. tipo casa, entrego vazio, com 2 qts., sala, coz., banh compl. dep. empreg., área e quintal. Ent. de NCr$ 10 000, saldo de NCr$ 300,00 s/ juros. Ver Rua Caruaru, n. 405 c/ 2 ap. 102 (não é vila). Tratar OFIL. Av. Rio Branco, 183 gr. 503-504. Tel. 52-5850 — CRECI — J—238.

AGORA — Oportunidade única, com 5 milhões de entrada você compra um ap. vazio c/ sala, 2 qts., q. e. etc. Tels. 37-0338 — 56-2567.

ANDARAÍ — Vendo casa 2 pavimentos centro terreno 10 x 42 em cima 5 quartos, banh. embaixo salas, biblioteca, garagem e nos fundos casa p/ empregados domésticos ver hoje e segunda-feira em diante das 15h até à noite. Rua Amaral, 91. Tratar c/ D. Amélia pelo tel. 23-8910. NCr$ 99 financ.

ANDARAÍ — Sl., qt., sep., banh., coz., á. serviço, 38 m2, peças grandes, quase pronto, bom acabamento. R. Silva Teles, 32, ap. 111. Preço fixo: 12 000, c/ 6 000 facilitados. Imob. Britânica Ltda. CRECI 223. Telefones 32-0056 e 52-3445.

APARTAMENTOS c/ 2 quartos, sala, cozinha, banh. e dep. empregada. 5 mil de entrada e ... 312,90 mensais. Rua Raja Gabaglia, 90, ap. 101, 201 e 301. (Ocupados s/ contrato). Tratar Quitanda, 20, gr. 508. — Tel. 31-3367. CRECI 203.

APARTAMENTO sala e quarto separados, cozinha, banh., dep. serviço. Nôvo. 4 mil de entrada e 300,00 mensais. Rua Sousa Franco, 161-305. Tratar Quitanda, 20, gr. 508. Tel. 31-3367. CRECI 203.

ADMIRÁVEL ap. junto a todo comércio, Grajaú, vista panorâmica, 2 qts., grandes deps, 28 mil. Inf. 26-3196 ou 32-3115. CRECI 178.

CONSTRUÍMOS em seu terreno c/ financiamento. Ótimos planos de pagamentos. Tratar c/ Planta Imobiliária, R. da Quitanda, 65, 3.º — Tel. 42-1366 — CRECI 680.

GRAJAÚ — Vazio, vendo residência de luxo primeira hbt., 2 sls., 3 qts., 2 banhs., 2 coz., fachada em pedra. Preço: 80 000 a comb. Tel. 42-5772 — CRECI 1.075.

GRAJAÚ — V. ap. vazio, frente, 2 sls., conjugadas, 2 qts., coz., banh. WC empr. e área — Travessa Caruaru, 64, ap. 201. Ver no local de 13 às 17hs. Cr. 20 milhões — Ent. 11 500 mil, resto em 15 anos. Tel. 52-8379 — Av. R. Bco. 185, s/ 507 — CRECI 1 193.

KAIC — Kosmos — Vila Isabel — Rua Teodoro da Silva, 574. Vende-se prédio c/ 2 pavs., ótimo para laboratório, pequena indústria ou residência, 400 m2 de construção. Tratar KAIC, Rua do Carmo, 27-A, s/loja. Telefones: 52-2995 — 52-3740 — 22-1860. CRECI J. 72.

KAIC — Kosmos — Vila Isabel. Luís Barbosa, 130, ap. 409 — Vende-se baratíssimo em construção adiantada, c/ sala, 2 qtos., dep. compl. e área de serviço — Tratar KAIC — Rua do Carmo, 27-A, s/loja. Tels. 52-2995 — 52-3740 e 22-1860 — CRECI J. 72.

NA RUA GRAJAÚ — Vendemos ampla residência, jardim e quintal. Neste, tem pequena residência. Prédios 2 pavimentos, vendemos, todo o térreo, terreno 10x30, grande facilidade e vazio. Tel. 43-8658.

PASSA-SE o contrato de um terreno com duas moradias tipo meia-água. Correa de Oliveira n. 41 — Vila Isabel.

RUA TEODORO DA SILVA 77 — Vendo ótimos aps. com sala e quarto sep. e dep. empr. cozinha outro com sala e 2 quartos, mais dep. em constr. terceira laje, entr. 1 ano. Informa-se — 52-3457.

TERRENO 13 x 7 — Vende-se na Rua Barão do Bom Retiro, 807, lote XXVI. Entr. 2 mil, prest. 100 s/j. Ver no local e tratar na Penha, Av. Brás de Pina, 96, loja. Tels. 30-5489 e 30-7558.

VILA ISABEL — Vendo ap. frente c/ 2 quartos, sala, saleta, dep. empregada, armários embutidos, jardim etc. Sinal 5 000. Escrit. 10 000, resto a combinar. Tel.: 34-7794.

VILA ISABEL — Vende-se casa de quarto, sala, cozinha, banheiro e área. Entrega-se vazia. Entrada de NCr$ 4 800,00 e o saldo em prestações de NCr$ 180,00. Ver na Rua Maxwell, 195. Tratar com Mello Affonso Engenharia Ltda. na Rua Constança Barbosa, 125, 1.º andar. Tels. 29-2092 e 49-3261 (Méier) ou Av. Av. Princesa Isabel n.º 323, grupo 1 209 — Copacabana. Tel. 36-2767.

VENDO ótimo ap. vazio, frente, sala, 2 qts., cozinh., banh., dep. empreg. Preço NCr$ 22 000,00 facilitados. R. Heitor Beltrão, 153, ap. 107. Tel. 48-9552. — Sr. Teixeira. CRECI 926.

VILA ISABEL — Vende-se à R. Jorge Rudge ap. c/ 2 qts., sl., coz. etc., pronta entrega — NCr$ 23 000,00 c/metade à vista. Estudam-se propostas. Tratar Imob. Góes, R. Alcindo Guanabara 24, 1.214. Fones 22-7812 e 32-1216 c/ Góes. CRECI 202.

VENDO ap. frente sala e quarto separados. Av. 28 de Setembro, 181, em final const. Preço fixo: 15 mil. Angel Esteves 42-4599 — CRECI 767.

VILA ISABEL — Rua Conselheiro Otaviano, 56 ap. 101. Vendo ap. sl. sl. coz. banh. e varanda, preço 15 000 novos com 7 entr. rest. 250 mensais s/ juros, ver no local com Da. Alice. Tr. com Armando Barbosa, Tel. 29-7585 e 58-3469 — CRECI 1206.

VILA ISABEL — R. Petrocochino, 22, ap. 301, fte., vd. 2 qts., sl., coz., banh compl., área, ver têrça e quinta — Dom. das 10 às 12h. Org. Orlando Manfredo, R. Barão de Iguatemi, 86 — Tel. 48-0804. CRECI 82.

VENDE-SE um ap. de sala quarto com tel. por 23 000 finan. com 50%. Ver e tratar à Rua Visconde Drumond 14 ap. 101 — Grajaú.

VILA ISABEL — Vende-se um terreno medindo 11 x 33. Entrada de NCr$ 9 000 e o saldo em prestações de NCr$ 300,00 sem juros. Ver na Rua Conselheiro Paranaguá n.º 62. Tratar com Mello Affonso Engenharia Ltda., na Rua Constança Barbosa, 125, 1.º andar. Méier. Tels. 29-2092 e 49-3261 ou na Av. Princesa Isabel, 323, gr. 1 209. Copacabana. Tel. 36-2767.

VAZIO 2 qts., salão, copa, coz., dep. compl. 80 m2. Ent. 12 000 fin. 30 mes. Ver R. Sen. Nabuco, 150, ap. 202, est. prosp. tel. 23-1214 — Creci 644.

LINS — BÔCA DO MATO

A PRAZO c/ 50% ou pen. sinal, saldo pelo IPEG, IPASE, Caixa. Vdo. urgente aps. 105, 206 e 406. R. Marechão, 157, c/ 2 qts., sl., coz., banh. e deps. compl. de empr. Tratar R. Mig. Couto, 27, s/ 403. 22-5855. CRECI 743.

LINS — R. Éden, 11/103, esq. Pedro de Carvalho. V. amplo ap. moderno, sala, 2 qts., depend. complts, frente, pilotis. Aceita-se Caixa. Ver c/ porteiro e tratar 42-1522 e 22-3692 — CRECI 672.

LINS — Vdo. linda casa, de altos e baixos, c/ 2 sls., 2 qts., dep. emp. e varanda, copa-coz. Entrego vazia. Ver Rua Pedro de Carvalho 715 c/ 14 — Inf. Paulo tel. 30-2159.

LINS VASCONCELOS — Vende-se ap. qt. sala na Rua Mariante, 56 ap. 101. Chaves no ap. 103 — Preço 12 mil entrada 4 mil. Tratar tel.: 42-0072 — CRECI 158.

LINS — Casa — Próximo ao Cine Sta Alice, Rua Matias Aires n.º 96, ótima casa dividida em 2 apt. de sala, 3 quartos, banh., copa, cozinha, saleta, área de serviço e quintal. Preço NCr$ 65 000,00 financiáveis. Ver hoje no local — Inf. Av. Pres. Vargas, 590 — sala 1 714.

LINS — Vende-se casa vazia, c/ sala, saleta, 3 qts., copa, cozinha, 2 banheiros, quintal — Rua Pedro de Carvalho, 715, casa V. Chaves, casa IX — Tel. 38-6593.

PASSA-SE ótimo apartamento com 2 quartos, 2 banheiros e demais dependências, obra bastante adiantada (penúltima laje). Base NCr$ 2 000,00. Ver à Rua Heráclito da Graça, 45 — Lins. Tratar com o Sr. Waldyr Gomes tel.: 29-8910 ou com o Sr. Djalma tel.: 30-4765.

JACAREPAGUÁ

APARTAMENTOS c/ 2 quartos, sala, cozinha, banh. e dep. compl. empregada. 5 mil de entrada e 270,00 mensais s/ intermediárias. (Ocupados com inquilinos notificados). Praça Sêca — Rua Baronesa, 625. Ver ap. 206 e outros. Tratar Quitanda, 20, gr. 508. Tel. 31-3367. CRECI 203.

ATENÇÃO — Vendem-se próx. da Pça. Sêca 3 casas uma com 3 qts., sl., quintal, outras 2 qts., sl. etc. Com entradas 5 000, 12 000 e ... 15 000. Tratar Rua Cândido Benício 1 551.

BRILHANTE vende 8 grandes salões, 4 aps., 2 qts., sl., sep., 1.a locação, 2 lojas, c/ 120 m2 e 1 casinha Jacarepaguá. Visitas Av. Geremário Dantas, 665. Tratar Hilário de Gouveia, 66, gr. 516. Tels. 57-5187 e 57-2086. Creci 243.

CONJUNTO 3 casas, ótimo conservação, tudo está vazio, na Taquara. Ótimo p/ renda. Tudo 20 milhões c/ 9. Saldo menor que o aluguel. Tel. 43-8658 ou à R. Cândido Benício, 314. Notas: temos outros imóveis, vários bairros, inclusive Leopoldina.

CAMPINHO — Vila Valqueire — Vendem-se lotes comerciais e de vila, em ótimo local a partir de NCr$ 800,00 de entrada e o saldo em prestações de NCr$ 62,50 sem juros. Ver na Estrada Intendente Magalhães, 808/832. Tratar com MELLO AFFONSO ENGENHARIA LTDA., na Rua Constança Barbosa, 125, 1.º andar. Telefones: 29-2092 e 49-3261 — Méier.

CAMPINHO — Vendo uma casa e 1 ap. 1 e 2 qts., sl., coz., banh., área. Rua Pinto Teles, 711. c/ 5 mil de entrada, saldo financiado. Ver na casa três, tratar c/ Sr. Santos — 52-9991.

CONSTRUÍMOS em seu terreno c/ financiamento. Ótimos planos de pagamentos. Tratar c/ Planta Imobiliária, R. da Quitanda, 65, 3.º. Tel. 42-1366 — CRECI 680.

CAMPINHO — Vendo terreno murado 12x30, R. Mataura, 66, próximo Ginásio G. Vargas. Tels.: 45-0622 e 43-5232, Francisco.

FREGUESIA — Araguaia, 676 — lote 13, Jacarepaguá, terreno 8x17,50, vende-se por 4 000 novos a prazo, tratar tel. 22-2155. Ramal 324 — Dejacir.

JACAREPAGUÁ — Vendo luxuosa casa de 2 pav. com 2 qts., sl., coz., 2 banhs., sendo um em côr, garagem, novas, prontas para morar. Ent. 8 000, prest. 300. Ver na Rua Geremário Dantas, 661 com Jorge, e tratar Trav. Brandura, 516, L. do Bicão, V. da Penha. Tel. 91-0195 — Vitalino.

JACAREPAGUÁ (Lgo. do Tanque) — Vende-se uma casa, sl., 2 qts., coz., banh., varanda. Entr. p/ carro (vazia). Chaves na Rua Silva Gomes 2, s/ 206. Cascadura.

JACAREPAGUÁ — Freguesia — Vendem-se 2 casas. Uma de 2 salas, 2 quartos, varanda, garagem e demais dependências. Outra de sala, quarto e dependências. Preço de ambas: NCr$ ... 28 000,00 à vista ou facilitado a combinar. Tel. 92-0361 — CETEL.

JACAREPAGUÁ — Taquara. Vendo o prédio n. 93 da Rua Dr. Odim Góis, tipo sítio, 40 x 95, murado, água e luz, entrega-se vazio. Inf. local, diàriamente, documentos e tratar Trav. Ouvidor 9, 3.º, sala 4, tel. 52-2882, Sr. Pires, Cr$ 25 000. Saldo 24 ou 36 meses. Seguir a Estrada da Ligação até o n. 1 055.

JACAREPAGUÁ — Freguesia — Vendo vazia, pintada, ótima casa c/varanda, sala, 2 amplos qts., depend. e quintal c/ent. p/carro, área 80,00m2 — Entrada 2 000,00, saldo Caixa ou Institutos. Ver R. Ituverava, 478. Inf. tel. 31-2375 e 42-0397.

JACAREPAGUÁ — Estr. Bandeirantes, 14 040, quilometro 14. — Vendo sítio com 10 070 m2 c/ 95x106 c/ casa modesta 2 qts., sala, coz., banh. e um cômodo para caseiro, todo plano e plantado, com projeto aprovado p/ 30 mil aves, preço 30 com 10 entr. rest. em suaves prest. mensais s/ juros. Tr. com Armando Barbosa. Tel. 29-7585 ou à noite 29-4200 — CRECI 1206.

JACAREPAGUÁ — Próximo P. Sêca. V. res. 1.a loc., 3 dorm., 2 salas, vards., copa-coz., WC côr, dep. emp., gar., ótimo ter. Acab. luxo. Ver diar. c/ prop. R. Cairuçu, 563, início R. Luís Beltrão, inf. Cetel: 92-0884.

JACAREPAGUÁ — Vendo ap. de frente com garagem. Ent. 4 500 NCr$. Tratar Cândido Benício n. 9 — Campinho. Hélio.

JACAREPAGUÁ — Vendo casa de madeira, em terreno de 12x50, c/ água e luz instaladas. — Tel.: 34-9763.

JACAREPAGUÁ — Praça Sêca — Preço e cond. p/ venda, urgente, de resid., òtimamente construída, em terr. 12x30, c/ sala ampla, 2 grandes qts., banh. social excel. copa-coz., terreno todo plantado, 24 mil c/ 4 mil de entr. Saldo 15 anos. Tel. 31-0628 — CRECI 109.

JACAREPAGUÁ — Atenção — Vila Valqueire — Para oportunidade p/ venda urg. de resid. de fino gôsto, sòlidamente construída em terreno plantado, 12x30, rua tranquila, c/ jard., var., salão, 3 qts., despensa, banh. social, copa-coz. ampla. 26 mil c/ 6 de entr. Saldo 15 anos. Tel. 31-0628 — CRECI 107.

JACAREPAGUÁ — Vendo ótima resid. Pça. Sêca, c/ jardim, var. garagem, sala 3 qts., banh. banh. côr, copa-coz., pint. óleo e pers. quintal. Com 7 000 entr. facil. 3 000 prazo curto, rest. financ. 5 anos. C/ prop. Rua Florianópolis 921. A 100 ms. Cândido Benício.

JACAREPAGUÁ — Terrenos 12x30 lto. rua, vd. ent. 350, prest. 55, Est. Boiúna, esq. Curumeu, próx. E. R. Grande. Org. Orlando Manfredo — Barão Iguatemi, 86 — Tel.: 48-0804 — CRECI 82.

JACAREPAGUÁ — Vendo grandes aps. tipo casa, com 3 qts., sala, jardim de inverno e 2 banheiros. Grande residência financiados a longo prazo. Ver no local. R. Dr. Bernardino, 328, Praça Sêca (tem vaga de automóvel).

JACAREPAGUÁ — Uma casa com 2 qts., sl., coz., banh., água, 12-60. Estrada Boiúna 1000 lotes 50. Preço 5 milhões ou troco por uma casa em São João ou Pavuna. Tel.: 28-1703. Sr. José.

PRAÇA SÊCA — Vendo ótima casa, sala, 2 quartos, cozinha, banheiro de luxo, bom quintal e quarto indep. vazia. — 42-8408 — CRECI 1018.

PRAÇA SÊCA — Vendo casa em local privilegiado. Ent. 6 000, saldo rest. como aluguel. Trat. L. do Campinho, 9, s/100 — R. Rangel.

PRAÇA SÊCA — Vendo ótima casa 3 qts., copa, br. em côr, quintal. Ent. NCr$ 12 000, prest. NCr$ 350. Tratar Cândido Benício n. 5 — Campinho — Hélio.

TERRENO — Vendo em frente Praça V. Valqueire. Est. Int. Magalhães n. 860 lote 123. Tratar tel. 22-7073 — Heitor.

TERRENO — 8 x 15 — Rua Retiro dos Artistas 1145 lote XIV. Vendo por NCr$ 3 000, estudo proposta. 37-8523 — Edson.

TERRENOS — Jacarepaguá — Vendemos diversos lotes nas melhores ruas da Freguesia — sendo — Retiro dos Artistas, Teodemiro Pereira, Rubens Silva e Joaquim Tourinho, com facilidade. Telefone 23-8783, Sr. Marques Pereira.

TERRENO — Vendo com 600 mts. de frente, na Estrada Jacarepaguá próximo à E. Grajaú e L. da Freguesia. Condução na porta, luz, fôrça, telefone, etc. Proprietário Av. Graça Aranha, 174 s. 807. — Tel. 43-0769 — CRECI 106.

VILA VALQUEIRE — Vendo ótima casa moderna, 2 qts., sala, grande copa e coz., área, duas varandas, 2 etc. e garagem nos fundos, Inf. Santos — 52-9991, à vista ou a quem tenha depósito antigo Cxa. Econ.

VILA VALQUEIRE — Vendo ótimo ap. de quarto e sala, coz., banh., área. Aceito Cxa. Econ., depósitos antigo. Rua Jannoronha, 39, ou Sr. Santos — 52-9991.

VALQUEIRE — Vendo ót. terreno rua calçada, cond. à porta. Ent. 1 000. Troco p/ auto. Tratar na Praça Saiqui, 70, fundos, com o prop.

VILA VALQUEIRE — Vendo casa vazia, moderna, de sala, 2 qt. e quintal, entrada NCr$ 8 000,00, na Rua das Rosas, 111 — Tratar c/ MADAIL — Tel. 43-6572 — CRECI 748.

VALQUEIRE — V. S. escolhe, em cada rua vendemos terreno desde NCr$ 1 mil entr., prest. 40,00; casas 4 mil entr. Rest. comb. Aps. mesmas condições. Aceitamos Caixa e Instituto. adjudicações já temos. Ver e tratar Rua Azaléas, 24, Baptista. — CRECI 915. "Somos e convivemos no bairro".

CENTRAL

ATENÇÃO — Guadalupe — Vdo. ap. vazio, 3 qts., demais dep. 2 milh. Trat. R. 12, Quadra P, Cl 8 (próx. ao Colégio Pio XII).

ATENÇÃO — V. casa laje, vazia. Ent. 4 700, 2 qts., sala, coz., banh., com. Trat. R. 12, Quadra P, C/ 8 (próx. ao Col. Pio XII).

ÁGUA SANTA — Rua Mont. da Luz. Vende ótimo ap. vazio, com qt., sl., coz. Tudo grande. Preço 14 mil. Ac. Caixa ou IPEG. Marcar hora para ver 52-9991. Santos.

APARTAMENTOS e lojas vazios. Construção nova. 1 e 2 qts., sl., copa, coz., banh. compl. em côr, etc. Apenas 7 850,00 e 1 600 de ent. e 50 prest. 125,00 s/j. Chaves hoje na R. Bernardo de Vasconcelos 529. No centro de Realengo. C/ Bezerra. O menor preço da praça, apenas 6 aps. e 4 lojas. Vendas N. Absalão, CRECI 1 085. Av. Nova Iorque, 71 gr. 301 — Bonsucesso. Tel.: 30-5724.

ABOLIÇÃO — Vendo 2 resid. c/ 2 qts., sala, dep. compl. e quintal. Entrego vazias. Apenas NCr$ 3 500,00 de entrada. 60 prest. NCr$ 120,00. Ver e tratar diàriamente com Sr. Marinho. Benjamim Oliveira — CRECI 1146 — Rua Uranos, 497 s/ 1 — Bonsucesso. Sab. e domingos até 18 horas.

ATENÇÃO PIEDADE — Vendo urgente últimos aps. prontos. Final da Rua Assis Carneiro com Clarimundo de Melo. Com 2 qts., sl. coz. banh. área com tanque. Preço a partir de 13 000 com 500 de entrada saldo em prestações 265. — Aceito Caixa ou IPEG com 1 000 de sinal podendo entregar vazio. Ver R. Meira n. 4 com Sr. Prata das 14 às 18 hs. Org. Daniel Ferreira, Rua 7 Setembro, 82 2.º. Telefones 32-3638 e 42-0975. CRECI 236.

ATENÇÃO — JARDIM AMÉRICA. Compro lote. Pago à vista. Tels. 31-0794 e 31-0804.

ÁREA INDUSTRIAL — Vende-se ao lado da Av. Brasil, no trevo de Bonsucesso, c/ frente de 103m p/ o asfalto c/ 3 390m2. Preço 120 000,00, Antônio Nonato Vieira & Cia. Ltda. Tels.: 31-0994 e 31-0804 — CRECI 232.

ATENÇÃO MEIER — Rua Torres Sobrinho ap. 3 qts., sl. área e dep. emp. frente, 23 mil ent. 12 mil saldo 36 meses. Trat. R. Fred. Meier, 15 s/ 304 — 49-8633 — Dias e Luís — CRECI 1074.

ATENÇÃO MEIER — Casas, aps. 100 mt. da Dias da Cruz 3 qts. sl. etc. 22 — 30 e 40 mil ent. 10 — 12 e 20 mil. Ver e tratar Rua Fred. Meier, 15 s/ 304 — 49-8633 — Dias e Luís — CRECI 1074.

ATENÇÃO MEIER — 2 casas. Rua Padre André Moreira com 3 qts. sl. etc. varanda terr. 5,65 x 30, cada uma 23 e 27 mil ent. 16 e 12 mil rest. 30 meses s/j. serve p/ Colégio Clínica etc. Rua Fred. Méier, 15 s. 304 — 49-8633 — Dias e Luís — CRECI 1074.

ATENÇÃO CACHAMBI — Com altos e baixos de luxo 3 qts. sl. terr. etc. outra 2 qts. sl. etc. garagem p/ carros 90 mil ent. 40 mil rest. 45 meses s/j. Tratar Rua Fred. Meier, 15 s/ 304 — 49-8633 — Dias e Luís — CRECI 1074. Aceito p/ vender 30 dias.

ATENÇÃO — Vendo urg. ap. conjugado c/ coz., banh., varanda. Entrada 2 500 — Saldo a combinar. Ver na Rua Honório n.º 1 682, ap. 201 — Este número fica a 200 m do Viaduto do Del Castilho. Tratar ORG. DANIEL FERREIRA. Rua 7 de Setembro, 88, 2.º. Tels.: 32-3238 — 42-0975 — CRECI 236.

ACEITO troca, vdo. ótimo terr. 13x45 no E. Nôvo c/casa gde. varanda. 3 q. s. c. b e tc. Inf. 32-5855 — Tratar R. Mig. Couto 27 s/403 — CRECI 743.

APARTAMENTO — Sala e quarto conj. Aceito Caixa, 17 mil. Creci 210. — 37-4141.

ATENÇÃO! — O Patrício vde. ótimo terr. no centro de Padre Miguel. Ver Rua Prof. Clemente, lote 22. Apenas NCr$ 3 mil entr. Trat. Rua Romeiros, 185, s/ 206. Tel. 30-6697 — CRECI 892.

A PRAZO c/ sinal e comb. saldo pelo IPASE, IPEG, Caixa ou particular. Aps. 105, 206, 406. R. Marechão, 157, novos, vazios. Inf. 32-5855. R. Mig. Couto, 27, s/ 403. Creci 743.

ATENÇÃO — Vendo ótima casa. 2 qts., 2 sls., banh. e quintal. Entrada 6.000. Saldo 53 prestações de 150 mil. Trat. Estrada da Portela, 29, sala 223. Creci 166RJ.

ABOLIÇÃO — Vendem-se casas e apartamentos com NCr$ 2 500,00 de sinal e o saldo por intermédio da Caixa Econômica e Institutos, com 2 quartos, sala e demais dependências. Ver na Rua Morais Macedo, 43/45. Tratar com Mello Affonso Engenharia Ltda., na Rua Constança Barbosa, 125, 1.º andar. Tels. 49-3261 e 29-2092 (Méier). Av. Princesa Isabel, 323, grupo 1 209 — Tel. 36-2767 — Copacabana.

AUSTIN — Vdo. a 600m, da Estação, 260 lotes com ruas abertas, plano aprovado prontos para ser vendido, preço do loteamento 90 mil a combinar. Inf. e detalhes com Otávio — 52-3457.

BOM negócio 20 milhões entr. 3 casas (vazias), entr. p/ carro etc. Terreno 11x50. Ver R. Conselheiro Agostinho, 131 — Tel. 52-8727. Creci 375.

CASA VAZIA — Vendo de laje, gás da rua, sala, quarto, coz., banh. em côr, coz., bom quintal. Entrada 3.000,00 parte a combinar, saldo pelo IPEG. Ver no local. Rua Honório, 1 144, casa 1, próximo ao Largo do Cachambi. Tratar na Imobiliária Rio Forte — Rua Dias da Cruz, 155, sala 305. Tel. 29-5661 — Méier — Ed. Mesbla — Creci 54.

CASCADURA — Rua Miguel Rangel, 323 c/ VIII, vendo vazia, 2 qts., demais dep. laje, peq. qtal., varanda, única c/ gás da rua, pintura nova etc. Chave e tratar Rua Azaleas, 24 — Valqueire. Baptista, CRECI 915.

CASCADURA — Casa ent. 8 000 3 qts., salão, coz., banh., cisterna. Falt. acab. Rua Guararanga, 334 c/ 1.

CENTRAL — Vendo casas e aps. c/ 2 qts., sl., c., b., p/ IPEG. Sinal NCr$ 1 000. Tratar c/ próprio Rua Glaziou, 62.

CASA — Vazia — Vendo, de laje, jardim, garagem, 3 qts., varanda, salão, coz., copa, gás da rua, banh. c/ box, quintal grande. Entrada 11 000,00 parte a combinar, prestações 300,00 s/ juros. Ver no local diàriamente das 9 às 17 horas com Sr. Augusto. Saltar no Largo da Piedade, seguir a Rua Manuel Vitorino até a altura do n. 729, entrar na Rua Martins Costa, onde fica a Rua Xavier dos Pássaros, 167, é na parte plana. Tratar à Rua Dias da Cruz, 155, sala 305 — Imobiliária Rio Forte. Tel. 29-5361 — Creci 54.

CACHAMBI — Ap. vazio, frente, posse imediata. 2 qts., sala e deps. NCr$ 6 mil de sinal, saldo 230 por mês. Tel. 22-1691.

CENTRAL — Largo da Abolição — Frente ao Disco, v/ loja c/ residência, medindo o terreno 11x40. Negócio de ocasião. Inf. Rua Senador Dantas, 20, s/ 1601-2. Tels. 52-1606 e 42-5482 — CRECI 27.

CENTRAL — Firma construtora procura terreno para construção conjunto residencial. Mínimo de 1 000m2 em zona próxima à condução e comércio, c/ água, luz, etc. Pagamento em dinheiro. Tratar telefone 42-8885.

CONSTRUÍMOS em seu terreno c/ financiamento. Ótimos planos de pagamento. Tratar c/ Planta Imobiliária, R. da Quitanda, 65, 3.º — Tel. 42-1366 — CRECI 680.

CACHAMBI — Conjunto de casa e apartamento, em construção bastante adiantada, com duas entradas, pela Rua Onório, 1 424 e pela Rua São Gabriel, 83, quase esquina da Rua Cachambi. A casa com sala, 2 qts., coz., banh. e quintal c/ tanque e o apartamento com sala, 3 quartos, coz., banh. e área com tanque. Falta conclusão. FERNANDO MELLO, leiloeiro, devidamente autorizado, venderá em leilão, segunda-feira, 14 de agôsto de 1967, às 16h e 16h15m, no local. Mais Inf. tel. 42-8205.

CACHAMBI — Vende ótimo ap. nôvo, primeira locação, c/ 3 qts. e deps. Preço 23 mil cruzeiros. Ac. Caixa. Chaves na mão, mediante sinal. Rua Cachambi, 516-F, ap. 201. Inf. tel. 52-9991 — Santos.

CASCADURA — Vende-se com entrada de 8 a 14 mil crs. novos. Prazo de 15 a 18 meses, terreno de 4 300 m2 aprox. com 4 casas gem. e outras peqs. habit. ocupadas, à Rua Itamarati. Tel. 56-3031.

DIAS DA CRUZ, 597 — Ver com zelador ótimos aps. frente, boa sala, qts. amplos, depend. completas e garagem. Facilito pagto. ou vdo. barato à vista, 31-0547 — CRECI 953.

ENCANTADO — Casa vazia — Vende-se Trav. Paraná, 31, com NCr$6 000 entr. Chaves no 29. Tratar Pça. Dialma Dutra, 15, ap. 304. Ribeira, Ilha Gov. ou depois ver tel. 43-8310, Sr. Kacir.

ENGENHO DE DENTRO — Vendo casa com duas moradias, à Rua José dos Reis. Ver e tratar com Sr. Zacharias, à Rua México, 111, grupo 901. Aceito C. Econômica.

ENGENHO DE DENTRO — Aceito Caixa — COPEG etc. — Vendo aps. 203 e 303 — R. Pernambuco, 223, esquina de R. A. Bergamini, 2 qts., sl., banh., coz., área c/tanque, banh. e qt. empregada, prédio nôvo, área 72m2 — NCr$ 26 000 — Ver c/zelador só até 11h. Inf. 32-3594.

ENGENHO DE DENTRO — Aceito Caixa, IPEG etc. Vendo casa 3 vazia, 2 qts., sl., coz., área grande c/tanque, R. Pernambuco 1 192. Ver c/zelador. Inf. 32-3594.

ESTAÇÃO RIACHUELO — Vdo. ap. de luxo, de frente, à Rua 24 de Maio, 316 ap. 203, todo de sancas e flores. Sal. 5,80 x 3,20, 2 qts., 3,20 x 3,40, banh. compl. coz., dep. emp. área, vaga p/ car. Preço Cr$ 33 000 entr. de Cr$ 12 000. Aceito oferta. Ver e tratar. Tel. 48-1678 durante o dia ou 34-1198 depois das 7 horas.

ENGENHO NÔVO — Nôvo, vazio — Vendo ótimo ap. de frente com duas áreas, 2 qts., sala, banheiro e cozinha, etc. Entrada de NCr$ 5 200,00 sendo parte a combinar. Ver e tratar no local à Rua Conselheiro Jobim, 364, com Francisco, das 9 às 17 horas. Informações na Imobiliária Rio Forte à Rua Dias da Cruz, 155, s/ 305. Tel. 29-5361 com Sr. Braga — Creci 54.

ENGENHO NÔVO — Vdo. gde. casa, terreno de 11x60. Barato. 10 pavts, Zona Av. Mal. Rondon. Barboza — 58-9799. Creci 603.

FUNCIONÁRIOS do Estado (IPEG). Vendo casas e aps. em todos os bairros — Oriento em tôda documentação. Av. Graça Aranha, 333 sala 202 — Tel. 22-6217.

JACARÉ — Travessa Jacaré, 21 esq. com Rua Viúva Cláudio. Vendo 4 resid. com 1 e 2 qts. sala e dep. compl. Desmembradas, apenas NCr$ 3.700,00 de entr. e 46 prest. de NCr$ 130,00. Ver diàriamente no local e tratar c/ Sr. Vig. Benjamim Oliveira, CRECI 1148 — Rua Uranos, 49 s/ 1 — Bonsucesso — sab. e domingos até 18 horas.

KAIC — Kosmos — Méier — Rua Getúlio 385, ap. 201. Vende-se com sala, 2 qtos., banh. social, copa, coz., varanda, despensa, dep. compl. de empreg. e grande terraço, vazio. Apenas 20 000,00 com 50%. Ver no local. Tratar KAIC — Rua do Carmo n.º 27-A, s/loja. Tels. 52-2995 — 52-3740 e 22-1860. CRECI J. 72.

LOTES — Cascadura — Sinal NCr$ 500 — Saldo em 5 anos, p/ construir. Ver na Rua Padre Telêmaco em frente ao 175 Rua nova — Inf. 38-8397 e 22-7828.

MEIER — Vdo. casa 2 pav. 3 qts. salão, copa-coz., banh. compl. var., área 2 qts. empr. Lugar carros. Rua Rocha Pita 67, casa B — Chaves por favor casa 6. 32 000 entr. 12 000, rest. comb. 52-3457.

MEIER — Vdo. ótima casa vazia, sl., 3 qts., dep. c/ grande área p/ aumento. Ver Rua Rocha Pita, 149 c/ 9, das 14 às 18h. Inf. Paulo tel. 30-2159.

MEIER — Terreno c/ grande frente p/ 24 de Maio e outra de 34 metros p/ Lins e Vasconcelos — Vende-se com o total de 1 200 m2, ótimo p/ incorporação ou outras finalidades. Tratar telefone 31-0807 — Creci 228.

MEIER — Vendem-se lotes, juntinho da Dias da Cruz, bem no coração do Méier, medindo 9x44. Entr. NCr$ 4 000,00 (facilitada) e o saldo em prestações de NCr$ 500,00. Ver na Rua Paulo Silva Araújo, esquina da Rua Almirante Calheiros da Graça, 103. Tratar Mello Affonso Engenharia Ltda., na Rua Constança Barbosa, 125, 1.º andar. Tels. 29-2092 e 49-3261 (Méier).

MEIER — Vende-se apartamento em construção, para entrega em dezembro de 1968, com 3 qtos., sala, cozinha, banheiro, dependências de empregado — Entrada NCr$ 1 000,00 e o saldo em prestações de NCr$ 150,00 c/ mais as mensalidades na companhia. Ver na Rua Dias da Cruz, 409, ap. 304. Tratar em Mello Affonso Engenharia Ltda., na R. Constança Barbosa, 125, 1.º andar. Tels. 29-2092 e 49-3261, Méier ou Av. Princesa Isabel, 323, gr. 1 209 — Tel. 36-2767 — Copacabana.

MADUREIRA — Vendo casa, entrada 3 500. Temos à venda outras de todos os tipos e preços. Visite-nos à Estrada do Portela, 29, sala 223. Madureira. Creci 166RJ.

MEIER — Vendo, preço baratíssimo, vazio, de frente, sala, 2 quartos, banh., coz., área c/ tanque, dep. emp. Ver c/ porteiro. Rua Dias da Cruz, 185, ap. 507. Trata: 22-2376. CRECI 902.

MADUREIRA — Na Rua Conselheiro Galvão, junto Mercado e ao Madureira F. C., antes do n.º 280 — Vendo ter. plano 20x60. Inf. CRECI 1 194, Av. Democráticos, 792, s/ 203. Tel. 30-0037.

MYATÁ — Vende em Madureira, casa modesta c/ 2 quartos, s., c., b., terr. 10x28 acidentado, apenas 3 mil novos. Ent. P. 150. Ver R. Operário Saddock de Sá, 253. Trat. R. Parimá, 19. P. de Lucas. CETEL 91-1721. CR. 1132.

MEIER — Vende-se casa luxuosa na R. Vilela Tavares, 342 c/ 18. Ver para crer. Hoje no local. Tr. R. Lucídio Lago, 138 s/ 6 — 49-9507, Moreira ou Brandão. CRECI RJ-187.

MADUREIRA — Vdo. casa vazia c/ 3 qts., sala, coz., banh., 2 varandas, garagem, terreno 15x45. Ótima rua, junto ao Centro Comercial, entr. NCr$ 10 000,00 rest. NCr$ 300,00 s/j. P/ver no Operário Saddock de Sá n.º 228. Tratar na R. Içanó, 45 gr. 202. Brás de Pina. Tel.: 30-0731 c/ Lutero. CRECI 1 140.

MEIER — Vendo, vazio, 2 qts., sl., dep. de emp. Preço: 22 000. R. Silva Rabelo. Tel. 42-5772 — CRECI 1 075.

MEIER — Vendo residência de luxo, 2.º and., garagem, 4 qts., 2 salões. 2 varandas, fachada em pedra. Preço: 120 000 a comb. Tel. 42-5772 — CRECI 1 075.

MEIER — Centro, casa vazia, preciso obras tem jardim, gás 3 de vila alugadas no mesmo terreno p. 45 000 facilito. Aceito oferta. Trat. Clarim, Melo, 864.

MEIER — Casa nova, 3 qts., sl. grande, coz., e banh. em côr, 2 áreas em cerâmica, terraço magnífico. Total 28 000,00. Entrada a combinar mais 39 de 400,00. — Ver R. Aristides Caire, 159 c/ IX, futuramente entr. p/ auto.

MEIER prox. Dias da Cruz — Vendo casa nova em acremates 3 qts. sala, saleta, copa, banh., varanda, terreço, ent. carro 5 000 e rest. a comb. com prop. R. Barão de Sta. Ângela, 336.

MEIER — Miguel Fernandes, 574. Vendo casa com 2 qts. 2 salas coz. banh. e quintal. Preço 18 mil novos com ent. 6 000,00 rest. 300,00 mensais s/j. Tr. com Armando Barbosa, tel. 29-7585 — CRECI 1206.

MADUREIRA — Vaz Lôbo — Vendo e entrego vazia. Terr. 12x40, c/ 2 casas modestas. Ver Rua Josef, 262. Tratar OFIL — Av. Rio Branco, 183, gr. 503/504, Telefone 52-5850. CRECI J-238.

MEIER — Vendo ótimo ap. Rua Int. Cunha Meneses 46 ap. 204, 2 qts., sala, coz., banh., área, garagem, dep. emp. Aceito sinal, Saldo Pela Cxa. Econ., inf. c/ o prop. Abílio Santos 52-9991.

MEIER — Vende-se casa, Rua Cristóvão Colombo, 208, 2 qts., sala, cozinha e demais dependências. Ver diàriamente no local, Aceita-se oferta.

MEIER — Vendo ou alugo, ap. 120m2. Ver Rua Capitão Resende n.º 206, prédio 37, das 7 às 17h.

MADUREIRA — Vende-se um terreno de 800 m2 com uma casa antiga na Av. Min. Edgar Romero, 200, localizado entre a descida do viaduto e o grande mercado da Cibrasil. NCr$ 300 000,00 à vista ou a combinar. Tratar com o Sr. Furtado na Av. Min. Edgar Romero, 58 1.º andar.

MADUREIRA — Vendo terrenos com projeto aprovado, para casa de 2 qts., sala, coz., banh. completo e área com ent. NCr$ 1 000 e o rest. c/ prest. de NCr$ 66,73. Ver Rua Alaíde, 3, junto à Praça Patriarca. Das 9 às 17 hs. com Sr. Gilberto. Tratar OFIL — Av. Rio Branco, 183 gr. 503-504. Tel. 52-5850 — CRECI — J — 238.

MADUREIRA — Vendo casa entrego vazia, de 2 qts., 2 sls. coz., c., bh., área em terr., 8x35. Ver Dr. Joviniano n. 261. Junto ao Viaduto de Madureira. Ent. NCr$ 10 000 e o rest. em prest. de NCr$ 220,00 s/ juros. Tratar OFIL Av. Rio Branco, 183 Gr. 503-504. Tel. 52-5850 — CRECI — J 238.

MADUREIRA — Vendo casas tipo apart., entrego vazias, c/ varanda, jardim, 2 qtos., sala, coz., banh. compl., área, quintal e garagem c/ ent. NCr$ 5 000 e o saldo em prest. de NCr$ 222,45. Ver na Rua Ataíde n.ºs 17 e 23, junto à Praça Patriarca. Tratar: OFIL — Av. Rio Branco, 183, gr. 503 — Tel. 52-5850. CRECI J. 238.

OLINDA — Vendo ótima casa, 2 quartos, sala, cozinha, banheiro completo, tratar R. João Pessoa 430 casa 5, c/ D. Noêmia.

OSVALDO CRUZ — Rua Felizardo Gomes, 15 — Vdo. casas 2 qts., ent. a partir de 1 800, rest. ... sl., coz., banh., ter. 10x20, com 75,00 s/ juros. Ver 2a. 4a. e 6a. das 16 às 17 horas. Dom. 10 às 12. Org. Orlando Manfredo — Barão de Iguatemi, 86 — Tel.: 48-0804 — CRECI 82.

PIEDADE — Vendemos os últimos lotes, local arborizado, junto a todo comércio, cinema, escolas. Entrada a partir de NCr$ 600,00 e o saldo em prestações de NCr$ 60,00. Ver na Rua Ana Quintão, 258. Tratar c/ Mello Affonso Engenharia Ltda., na Rua Constança Barbosa, 125, 1.º andar. Tels. 29-2092 e 49-3261 — Méier.

PIEDADE — Av. Suburbana, n. 8 973, apto. 303. Vendo entreg. vazio, 2 quartos, sala, coz., banh. compl. dep. empreg. Entr. facilitada, saldo, prest. NCr$ ... 250 00 ver no local. Trat. Rua Conceição, 105 — S/ 2 109. Esq. P. Vargas. Tel. 23-9586 — CRECI 17.

PILARES — Glaziou e Casemiro de Abreu, vendo casas c/ qt. e 3 qts., sl., c., b., gás de rua, terreno 15x50, entr. a partir NCr$ 4 000 e NCr$ 8 000. Tratar c/ próprio. Rua Glaziou, 62.

PIEDADE — Vendo ótimo ap. vazio e boas casas c/ 2 e 3 qts., sl., c., b., laje, entr. p/ carro. Entr. a partir de NCr$ 10 000 — NCr$ 12 000 e NCr$ 15 000. Tratar c/ próprio. Rua Glaziou, 62. Pilares.

PIEDADE — Vendo na Rua Belmira, 253, casa em terreno de 11x60m. Preço NCr$ 35 000,00 facilidades. Tratar com Clemente na Rua do Carmo, 65 — 5.º tels.: 32-4685 e 42-2201.

QUINTINO — Vende-se casa vazia, 3 qts., sala, banh., coz. com rua e boa área, Rua Franco Vaz, 18, esq. Herval Gouveia. Chaves n.º 34. 50% financiados. Tratar c. prop. Tel. 46-0575. Ribeiro.

RIACHUELO — Vdo. juntos ou sep. 3 terrenos c/ casas, ant. e vazias, sendo 1 reformada. Ver R. Barbosa da Silva, 44, 46 e 48 depois 12 h. Sendo Imobiliária. Tel. 31-0531. CRECI 448.

REALENGO — Vendem-se 2 casas vazias, próximo à Estação, c/ 2 qts., sl., coz. e garagem. Entr. NCr$ 4 500 — prest. NCr$ 139 — s/ juros. Ver e tratar no pé da ponte de Realengo, na Barraca Amarela. Todos os dias, inclusive domingos. Infor. tels.: 31-0974 — 31-0804 (CRECI 232).

TODOS OS SANTOS — Vendo ap. 3 q., estacionamento, vazio, 30 d. 23 000, aceito Cx. Econ. — Tel. 49-2688.

TODOS OS SANTOS — V. 2 casas, salas, qts., dependências. R. Sirne Maia, 45 — NCr$ 20 000,00, c/ 50%. Saldo a combinar. Serve p/ Incorp. Tel.: 36-0612. Ver no local.

TODOS OS SANTOS — Vende-se casa c/ qt., sl., coz., banh., área (está vazia), por NCr$ 8 000 c/ 3 de entr. ou menos e 100 mil por mês. R. Major Mascarenhas, 73, casa 5.

TERRENO 1452 m2. Junto Est. de E. de Dentro, c/ água, luz, fôrça, tel. 35 000 à vista. Aceita oferta. Trat. Av. Amaro Cavalcante, 1871. Sob.

TERRENO — B. Ribeiro 10x30. 3. Merino R. Cal., água, luz, tel. Preço 5 000 c/ 2 000 ou 3 000 à vista. Trat. Av. Amaro Cavalcante, 1871. Sob.

VAZIA — Casa 2 qts., banh., coz., quintal. Gde. fte. estação Madureira. Rua João Vicente, 175, casa 1. Ent. 5 000, prest. 200 sem juros. Tel. 23-1214. Creci 644.

VENDE-SE — 3 lotes de terreno, ótimo para granja. Vila Belmonte Estação de Queimados. Tratar tel.: 58-1055.

VENDO ótima casa 3 qts., 2 var., sl., coz., banh., água e luz. Terreno 525 m2. Plantado e cercado diàriamente. R. Bicuíba, n. 155. Lotação Nilópolis—Mauá, saltar Praça Piedarema, Branca da Aron Mesquita. NCr$ 10 000,00 — Aceito oferta.

VENDE-SE casa 6 cômodos, dependências, terreno 11 x 23. Tavares Belfort 67, fim Sidônio Pais, Cascadura. Tratar local 12 às 18 horas — Jool.

VENDE-SE um ap. construção nova, dois quartos, sala, cozinha grande, e área. Travessa Cerqueira Lima, 141, Est. Riachuelo.

VENDO casa, 2 qts., sala e dependências com ent. 3 000,00 — Saldo a combinar. Trat. R. Arquias Cordeiro, 316 s/ 501. — Méier.

LEOPOLDINA

APARTAMENTOS — V. Penha, c/ 2 qts., s. coz., banh. e areas, vende entr. 6 000 prest. 220 — Trat. à Rua São João Gualberto 14-B, L. Bicão, V. Penha, CRECI 787. BEBIANO, diàriamente.

ATENÇÃO — CASA V. Penha, prox. da Escola Grécia, 2 qts., s/copa, coz. e banh. ter. 15x25, entr. 10 000 prest. 300, trat. à Rua São João Gualberto n.º 14 — Lg. Bicão, V. Penha, CRECI 787. BEBIANO, diàriamente.

A IMOBILIÁRIA NICARÁGUA compra, vende e administra, e aceita p/ vender casas, aps., terrenos etc. Adiantam-se os aluguéis. Tratar diàriamente na R. Nicarágua 175, loja 1 — Penha, Tel. 30-4047. CRECI 323.

AGÊNCIA Im. N. S. das Graças, compra, vende, aluga, admin. o imóvel. Casa, ap., ter. etc. Trate R. Romeiros 145, 1.º and. Penha. Telef. 30-1548 — 30-3823. Inclusive domingo.

ATENÇÃO — V. Penha — Bicão. Vendo 4 lotes, juntos ou separados, Ver Estr. Quintumno, itr. ao n. 1.464, antiga 830. Facilitado. Tratar OFIL — Av. Rio Branco, 183, gr. 503/504. Telefone 52-5850. CRECI J-238.

AS ORGANIZAÇÕES LAUCELI oferecem em Bonsucesso ap. va., c/ 2 qts., 1 sl., etc. Entrada de NCr$ 7.000,00. Aceitamos carro. Rua Plínio de Oliveira, 83-A, sobrado, Penha. CRECI 590.

APARTAMENTO com 2 qts., dep. compl., garagem, vendo na Av. Brás de Pina. Entr. 6 000, prest. 250. Tratar na Rua Conde de Agrolongo, 590-F. Tel. 30-1949 — Lopes — CRECI 762.

AS ORGANIZAÇÕES LAUCELI oferecem no Jardim América, casa c/ 2 qts., sl. etc. C/ NCr$ 4 000,00 de entrada. Rua Plínio de Oliveira, 83-A, sobrado, Penha. CRECI 590.

AS ORGANIZAÇÕES LAUCELI oferecem na Vila da Penha, excelente residência na Rua General Otávio Póvoa, terreno de 360 m2, tôda gradeada c/ entrada para carros. Entrada e prestações a combinar. Rua Plínio de Oliveira 83-A, sobrado, Penha. CRECI 590.

AS ORGANIZAÇÕES LAUCELI oferecem na Vila da Penha, Rua Cabo Rocha, ótima casa c/ uma meia água. Entrada e prestações a combinar. Rua Plínio de Oliveira, 83-A, sobrado, Penha. — CRECI 590.

AS ORGANIZAÇÕES LAUCELI oferecem em Brás de Pina ap. qt., sl., coz. c/ NCr$ 3 500,00 de entrada. Rua Plínio de Oliveira, 83-A, sobrado, Penha. CRECI 590.

AS ORGANIZAÇÕES LAUCELI oferecem na Vila da Penha excelente casa c/ 3 qts., 2 sls., 2 banh. em côr, água quente, 2 varandas e entrada para carros, tôda gradeada. NCr$ 40 000,00 c/ NCr$ 18 000,00. Aceitamos proposta. Caixa, IPEG etc. Rua Plínio de Oliveira, 83-A — sobrado — CRECI 590.

AGÊNCIA Im. N. S. das Graças, vende ter. 10x27m, l. sombra, plano, centro comercial da Penha, Aceito carro. Tratar com propriet. Rua Romeiros, 145, 1.º and. Penha, tel. 30-1548 e 30-3823, Inclusive domingo.

AGÊNCIA Im. N. S. das Graças, vende Olaria, Rua calçada 2 lotes 10x40 cada. Esquina. Vendo j. ou sep. Aceito carro. Tratar com propriet. Rua Romeiros, 145, 1.º and. Penha. Tel. 30-1548 e 30-3823.

A. CARVALHO vende na Vila da Penha, ótima resid. c/ 3 qts. sl., copa, coz., 2 banhs., garagem. Ent. 16 000,00, prest. 400,00. Trat. Av. Brás de Pina, 914 s/ 205. Tel. 91-1219. CRECI 590 — Atendemos aos domingos.

A. CARVALHO vende: No Centro da Praça do Carmo, ótimo ap. de frente, c/ 2 qts., sl., coz. banh. e área. Entr. 5 500 prest. 180,00. Tratar Av. Brás de Pina, 914 s/ 205. Tel. 91-1219. CRECI 590 — Atendemos aos domingos.

A. CARVALHO vende: junto à Praça do Carmo, lotes residenciais e comerciais. Entr. a partir de 1 500,00, prest. 100,00. Trat. Av. Brás de Pina, 914 s/ 205. CETEL 91-1219 — CRECI 590. Atendemos aos domingos.

A. CARVALHO vende na V. Penha luxuoso ap. nôvo, vazio c/ sinteco, c/ 2 qts., sl., copa-coz. banh. em côr. Entr. 8 000,00, prest. 300,00. Tratar Av. Brás de Pina, 914 s/ 205. CETEL 91-1219. CRECI 590 — Atendemos aos domingos.

ATENÇÃO! O Patrício tem o ap. que o senhor procura. 2 qts., sl., deps., apenas 2 aps., no terr., grande quintal. Ver Rua São Leonardo, 436, ap. 201, apenas NCr$ 7 mil ou menos entr. Trat. Rua dos Romeiros, 185, s/ 206. Telefone 30-6697 — CRECI 892.

AGÊNCIA IMOBILIÁRIA NOSSA SENHORA DAS GRAÇAS — Vende em Olaria, casa de laje, vazia c/ 3 qts., sl., copa, coz., banh. compl., jard., var., etc. N. B.: c/ tel. instalado. NCr$ 15 000 entr., rest. em forma de aluguéis s/ juros. Inf. Romeiros, 145, 1.º and. Tel.: 30-1548 — 30-3823.

APARTAMENTO LUXO c/ 2 qts., sala, coz., banh. em côr, 2 entradas, vazio, de frente, prédio em centro de terreno. Vende-se na Rua Galvani. Entr. 8 mil, prest. 250 s/j. Tratar na Penha — Av. Brás de Pina, 96, loja. Telefones 30-5489 e 30-7558.

ATENÇÃO — Parada de Lucas — Vendo casas vazias c/ qt., sl., coz., banh., área preço 8 mil c/ 2 mil, prest. 85 cruz. Rua Tenente Palestrino, 41, ver no local c/ Sr. Santos. Creci 469. Tel. 23-4121.

AG. IM. N. S. das Graças — Vende R. Enes Filho, apto. vazio c/ 2 amplos qts., sala, dep., copa, coz., banh., compl. etc. apenas NCr$ 7 000,00 entr. rest. em forma de aluguéis s/ juros. Inf. Rua dos Romeiros, 145, 1.º and. Tel.: 30-1548 — 30-3823.

AG. IM. N. S. DAS GRAÇAS — Vendo em B. de Pina, casa de alto luxo. Vazia, com depend. para 2 ou 3 famílias. Inf. Romeiros, 145, 1.º and. Tel. 30-1548 — 30-3823.

BRÁS DE PINA — Vendo casa, Rua Piriá n.º 78, 3 qts., 2 salas, bom quintal. Preço 30 mil. 10 de entr. saldo a comb. TUDIMÓVEIS, tel. 30-6964. CRECI 751.

BONSUCESSO — Inhaúma — Vendem-se lotes em ótimo local — junto a todo comércio c/ condução à porta. Entrada a partir de NCr$ 500,00 e o saldo em prestações de NCr$ 60,00, sem juros. Ver Av. Itaóca, 2 258 (em frente à Cervejaria Caracu), com o Sr. Vidal. Tratar com Mello Affonso Engenharia Ltda. Rua Constança Barbosa, 125, 1.º andar — Tels. 29-2092 e 49-3261. Méier.

BONSUCESSO — Ap. vazio, peças grandes, 2 quartos, sala, cozinha, varanda etc. Vende-se, à Rua Cardoso de Morais n.º 228, rua particular, casa 1, ap. 201 de frente. NCr$ 6 400,00 de entrada e 212 mensal c/ Inf. Ver hoje. Tel. 31-1621 — CRECI 466.

BELA RESIDÊNCIA três qts., sl., banh., copa, coz., com arm. em fórmica, terraço, varanda, salão 10x6,4, todo decorado, garagem p/ 3 carros, casa de fino gôsto. Financio e aceito ofertas. — Rua Cardoso de Morais, 510, c/ 43. — Ramos.

BONSUCESSO — A 200 m da Praça das Nações. Vendo ap. vazio com 2 qts., etc. Entr. 5 mil, prest. 300. Ver Av. Democráticos, 792, s/ 203. — CRECI 1 194.

BONSUCESSO — Vendo casa Rua Humboldt, 207 qt., sala, dep. e gde. área. Chaves e inf. TUDIMÓVEIS. 30-6764. CRECI 751.

BONSUCESSO — GB — Terreno. Venda terreno 15x37 na Rua Paraibuna, onde existiu o prédio 95 ao lado do 83. Seguir Av. Brasil até n.º 7 308 e então entrar Rua Decoseto do Favoreiro. Estudo propostas. Tels. 42-5251 ou 42-0069.

BONSUCESSO — Rua Barros Barreto, 103 esq. Av. Teixeira de Castro. Vendo 4 resid. desmembradas, 1 e 2 qts., sl. e dep. compl. Entrego 2 vazias apenas NCr$ 2 600,00 de entr. e 60 prest. NCr$ 95,00 mensal. Ver no local diàriamente com Sr. Paulista Benjamim Oliveira — CRECI 1149 — Rua Uranos, 497 s/ 1 — Bonsucesso — Sábado e domingo até 18 horas.

BRAZ DE PINA — Vdo. ap. vazio na Rua Itabira c/ 2 qts. sl. e depend. Base 17 000 c/ 7 000 — Estudo todas propostas. Tratar na Rua Montevidéu 1 297, loja F. — Penha, 30-8791. Protes CRECI 1 081.

BONSUCESSO — Vendo na Av. Ferit. dois casas vazias de fundos não é avenida c/ 1 e 2 qts. sala e dep. Base: 25 000 com 8 000 — Estudo proposta. Marcar visitas pelo Tel. 30-8791, Protes CRECI 1081.

BONSUCESSO — Vendo terreno com 283m2. P. 5.ª Meriana, 91, esq. R. Camburá, próx. à Av. dos Democ. e Com. do Itaóca, à vista 18 mil ou financ. com 10 mil rest. a comb. Tratar com prop. Tel. 28-1703. Antônio.

CIRCULAR DA PENHA — Vdo. 5 casas na Rua Braga, 94. Ver diàriamente. Entrego 2 vazias.

CIRCULAR DA PENHA — R. Irapuá, 187 F. vd., casa, de 2 qts., sl., saleta, coz., banh. comp., var., laje e tacos, terr. 6,50x20m. Ver no local. Org. Orlando Manfredo — Rua Barão de Iguatemi 86. Tel.: 48-0804. CRECI 82.

CONSTRUÍMOS em seu terreno c/ financiamento: ótimos planos de pagamentos. Tratar c/ Planta Imobiliária, R. da Quitanda, 65, 3.º. Tel. 42-1366 — CRECI 680.

CIRCULAR DA PENHA — Vdo. casa, 3 salas, saleta, 4 qts., 2 banhs., 2 cozinhas, copa, etc. Terr. 10x46 metros, plano, 40 mil à vista. 52-3457.

CORDOVIL — Vdo. casa vazia de laje c/ qts., sala, coz., banh., área ótima local, entr. 3 000,00, prest. NCr$ 130,00 s/j. Ver na Rua Oliveira Melo, 161 — Tratar na R. Içapó, 45 gr. 202 — Brás de Pina. Tel. 30-0731 c/ Lutero — CRECI 1 140.

CASA VAZIA, de laje, pronta, terreno 9 x 40, c/ 2 qts., sala, coz., banh. Vende-se na Rua Pedro Rufino, quase esq. Av. Meriti. Preço: 14 mil. Entr. 4 mil, prest. 200 s/j. Ver e tratar na Penha, Av. Brás de Pina, 96, loja — Tels. 30-5489 e 30-7558.

CASAS VAZIAS de 1, 2, 3 qts., com a entrada a partir de 3,50 e prestações de 150. S/juros. Ver e tratar diàriamente à Rua Nicarágua, 175, loja 1 — Penha. Tel. 30-4047. CRECI 323.

HIGIENÓPOLIS — Vdo. ap. nôvo, vazio, 2 qts., sala, coz., banheiro e área c/ tq., sinteco, arm. emp., todo pint. a óleo. — 30-7737. Joffily. CRECI 910.

HIGIENÓPOLIS — Vdo. ap. casa vazio, aceito carro entrada, marcar hora c/ Paulo para ver Tel. 30-2159 (17 000) c/ 7 000,00).

HIGIENÓPOLIS — Vdo. ótima casa — Rua Acapuva, 41, fundos, sala, 2 qts., coz., banh. e área, NCr$ 16 milhões, c/ pequeno sinal de entrada. Tel. 52-8379 — Av. R. Bco., 185, s/ 507 — CRECI 1 193.

HIGIENÓPOLIS — Terreno 10x30, vdo. Rua Hosperia, esq. c/ Cap. Bragança, próx. Av. Democ. Org. Orlando Manfredo. Barão Iguatemi n.º 86. Tel.: 48-0804. CRECI n.º 82.

HIGIENÓPOLIS — Vazio, Hespéria 25 ap. 302. Vdo. 2 qts., sl., coz., banh. comp., área jt. Av. Democ. Chaves 101. Org. Orlando Manfredo — Barão Iguatemi, 86. Tel.: 48-0804 CRECI 82.

HIGIENÓPOLIS — Casa de luxo c/3 qts. 4x4, salão, copa, coz., banh. dep. de empreg. ter. 10x30, garagem, pço. 60 000 entr. 50%, saldo em 36 prest. Trat. à Rua São João Gualberto 14-B, Lg. Bicão V. Penha. CRECI 787, BEBIANO diàriamente.

JARDIM VISTA ALEGRE — Vende casa na Rua Ponta Porã, com qt., sl., coz., banh., varanda. — Ent. 4 000. Prest. 150,00. Tratar Trav. Brandura 516, L. do Bicão, V. da Penha. Tel. 91-0195. Vitalino.

JARDIM VISTA ALEGRE — Vendo 2 casas em terreno 9 x 98. Preço 22 000, ent. 9 000, prest. 250 — Trat. Trav. Brandura, 516. L. do Bicão, V. Penha. Tel. 91-0195 — Vitalino.

JARDIM AMÉRICA — Vende-se casa de luxo, vazia, c/ 2 qts., sala, coz., dep. compl. empr. e garagem, na Rua Prof. Pires Salvado, Entr. 8 mil, prest. 200 s/j. Tratar no local. Rua Jornalista Geraldo Rocha, 205. Tels. 91-2335 e ... 30-7558.

JARDIM AMÉRICA — Na melhor rua e local — Vdo. casa vazia s/sobrado, c/3 qts., sala, copa, coz., banh., varanda, ótima área. Entr. NCr$ 5 500,00, prest. NCr$ 250,00 s/j.. P/ver e tratar na R. Içapó, 45 gr. 202 — Brás de Pina. Tel. 30-0731 c/Lutero — CRECI 1 140.

JARDIM AMÉRICA — Bem no centro vdo. ap. de frente, vazio, c/2 qts., 2 salas, copa-coz., banh. compl. em côr e garagem. Entr. NCr$ 5 500,00, rest. NCr$ 200,00 s/j. P/ver e tratar na R. Içapó, 45 gr. 202. Brás de Pina. Tel. 30-0731 c/Lutero. CRECI 1 140.

JARDIM AMÉRICA — Casas, vendo, novas, acabadas de construir, 1 sala, 2 quartos e dependências. Ótimo acabamento com entrada p/ auto, jardim e quintal. Ver no local, na Rua Antônio da Silva n.º 109 e 121 e Rua General Osório Maia 252 e 262. (Rua começa no ponto final do ônibus 341, Tiradentes—Jardim América). Tratar com o proprietário Sr. Carvalho Neto, em horário comercial, nos telefones: 36-2406 e 57-4728. — Aceito financiamento da Caixa.

JARDIM AMÉRICA — Vende-se casa 421, da R. Atila Parim, com sala, 2 qts., copa, coz., banh., varanda, quintal, entr. garagem. Ver no local. Tratar Predial Palermo, R. S. Dantas, 117, sala 905. Tel. 52-4325. CRECI 1 220.

LEOPOLDINA — Firma construtora procura terreno para construção de conjunto residencial. Mínimo de 1 000m2 em zona próxima à condução e comércio, c/ água, luz, etc. Pagamento em dinheiro. Tratar telefone 42-8885.

MYATÁ — Vde. na Vila da Penha, R. da Ceragem, 23 ampla casa de laje c/ 4 quartos, s., c., v., c., copa, 2 banhs. mais 2 qts., separado, terr. 10x30 c/ ent. p/ carro e caminhão, ilo. Av. Brás de Pina, ent. 12 mil novos, saldo comb. Trat. R. Parimá, 19 CETEL 91-1721 — P. de Lucas, ou no local c/ o proprietário. — CRECI 1132.

Agenda

LOTERIA — Os 300 mil cruzeiros novos da dobradinha da Loteria Federal saíram para o Estado de São Paulo. Resultado da extração de ontem: 1.º prêmio, NCr$ 150 000,00, bilhete 6 689, São Paulo; 2.º prêmio, NCr$ 30 000,00, bilhete 7 869, Estado do Rio; 3.º prêmio, NCr$ 10 000,00, bilhete 14 873, Minas Gerais; 4.º prêmio, NCr$ 5 000,00, bilhete 30 700, São Paulo; 5.º prêmio, NCr$ 4 000,00, bilhete 27 762, São Paulo. Foram premiados com NCr$ 1 000,00, cada um, 18 bilhetes correspondentes às nove aproximações anteriores e nove aproximações posteriores ao primeiro prêmio, vendidos nos Estados de Minas Gerais, São Paulo e Guanabara. Foram premiados com NCr$ 1 000,00 correspondentes ao milhar final do primeiro prêmio: 16 689 — São Paulo, 26 689 — São Paulo e 36 689 — Espírito Santo. Foram premiados com NCr$ 1 000,00 cinco bilhetes que tiveram a seguinte distribuição: 13 952 (São Paulo), 16 716 (Minas Gerais), 5 751 (São Paulo), 9 448 (Estado do Rio e 27 690 (Estado do Rio). Todos os bilhetes terminados com a centena 689, final do primeiro prêmio, estão premiados com NCr$ 100,00. Todos os bilhetes terminados com as dezenas 86, 87, 88, 90, 91, 92, 37, 00, 62 e 69, estão premiados com NCr$ 30,00. Todos os bilhetes terminados com o algarismo 9, final do primeiro prêmio, estão premiados com NCr$ 30,00.

SORTEIO — O sorteio da série "E" do Concurso Seus Talões Valem Milhões, será realizado na primeira quinzena de agôsto. Na próxima semana os postos de troca começarão a distribuir os certificados da série "F" à qual podem concorrer notas fiscais extraídas após o dia 1 de janeiro dêsse ano.

EMPREGOS — O Departamento Nacional de Mão-de-Obra informa que hoje existem 259 vagas para profissionais qualificados, nas emprêsas do Estado da Guanabara, colocadas à disposição dos trabalhadores habilitados. Os candidatos devem procurar a Seção de Colocação do Ministério do Trabalho, das 8 às 14 horas, levando Carteira Profissional e Certificado de Reservista. As ofertas de empregos são as seguintes: Lustrador — 8; marceneiro — 12; mecânico de auto — 6; mecânico de manutenção — 13; modelador p/ fundição — obra — 1; 1/2 oficial serralheiro — 1; 1/2 oficial bombeiro-hidráulico — 2; 1/2 oficial eletricista de obra — 1; 1/2 oficial serralheiro — 1; 1/ 2oficial torneiro-mecânico — 2; oficial artefatos de couro — 5; operador máquina contabilidade — 10; serralheiro — 1; soldador — 13; supervisor de oficina — 1; torneiro-ajustador — 2; torneiro-fresador — 2; torneiro-mecânico — 2; técnico máquinas e motor — 2; ajustador mecânico — 9; armador — 1; bombeiro — 6; bombeiro-eletricista — 1; bombeiro-instalador — 1; bombeiro-hidráulico — 11; canalizadores — 10; carpinteiro construção naval — 11; carpinteiro esquadria — 3; carpinteiro fôrma — 10; chapeador — 33; compositor gráfico — 3; desempenador construção naval — 1; desenhista — 4; eletricista — 13; eletricista-instalador — 3; eletricista manutenção — 11; eletrotécnicos — 4; encanadores — 10; estampadores — 1; estucadores — 10; ferramenteiro — 1; folheador móveis — 2; fresador — 4; impressor de corte e vinco — 2; lanterneiro — 3.

EXPOSIÇÃO — Dentro das comemorações da Semana Nacional da Agricultura, o Brasil Kennel Clube, realizará, nos próximos sábado e domingo, em Brasília, a sua 101.ª Exposição Internacional. Sábado haverá a abertura oficial, realizando-se, domingo, a entrega dos prêmios, que deverá ser efetuada pelo Presidente da República, pelo Ministro da Agricultura e pelo Prefeito de Brasília. Para julgar esta nova exposição do BKC, chegará no próximo sábado, o Sr. Maxwell Rendle, apontado como uma das maiores autoridades norte-americanas em assuntos caninos.

LANÇAMENTO — **Os Nossos Assassinos**, de Claude Rank, é o nôvo lançamento da Coleção Espionagem, da Rio Gráfica e Editôra. Trata-se de mais um volume da série de obras que trouxeram para o autor as Palmas de Ouro do Romance de Espionagem, de 1963, em júri presidido por Jean Cocteau, da Academia Francesa. É mais uma aventura do gênero intriga internacional, valorizada pelo colorido estilo do autor, e apresentada em formato de bôlso, com capa de Lobianco, em tradução de Veloso Pinto.

ASCB — Pecúlios, seguros de vida e serviço médico-hospitalar estão ao alcance dos sócios da Associação dos Servidores Civis do Brasil, em todo o País, com pagamentos parcelados e desconto em fôlha, além de auxílio-funeral gratuito.

LITERATURA — O Instituto Nacional do Livro, vai promover, êste ano, a partir do dia 16 de agôsto, um curso (gratuito) sôbre Literatura do Norte e do Nordeste, a cargo do Professor Manuel Maria de Araújo, Catedrático de Literatura da Faculdade de Filosofia, da Universidade Federal de Pernambuco. O curso se destina a universitários e pré-universitários, e terá lugar no Pen Clube do Brasil, Av. Nilo Peçanha, 26, 13.º andar, sendo a sua duração de 15 dias, no horário de 18h30m às 19h30m, de segunda a sexta-feira, exigindo-se no ato de inscrição, os seguintes documentos: duas fotos 3 x 4, carteira de identidade, declaração de que o interessado está cursando faculdade ou o último ano do curso médio. Será fornecido certificado de aproveitamento. Informações na Avenida Rio Branco, 219/39, 4.º andar da Biblioteca Nacional, tel. 42-8622 — Coordenação Geral dos Cursos Avulsos.

ENGENHEIROS — O Ministério das Comunicações — CONTEL —, está recebendo propostas para emprêgo de um engenheiro técnico em planificação de cabos na República Árabe Unida e cinqüenta engenheiros especializados em vários assuntos, na Nigéria. Os trabalhos terão a duração de nove a dezoito meses. A remuneração é 10 730 (dez mil, setecentos e trinta) dólares e 13 110 (treze mil, cento e dez) dólares anuais, sendo exigido o preenchimento dos requisitos seguintes: República Árabe Unida — Diploma universitário ou nível equivalente; ter conhecimento das questões relativas à manutenção e à exploração de cabos; dez anos de experiência; perfeito conhecimento do inglês ou árabe. Nigéria — Diploma universitário ou nível semelhante; ter oito anos de experiência nos domínios das telecomunicações, particularmente no que concerne às questões técnicas, de planificação, instalação e manutenção; perfeito conhecimento do inglês.

A apresentação dos documentos deve ser no mais breve prazo possível, e o pedido de inscrição deve ser feito pessoalmente, ou por carta acompanhada do curriculum vitae, (em inglês ou árabe), ao Conselho Nacional de Telecomunicações, Rua Miguel Couto, 105, 21.º andar — Assessoria de Assuntos Internacionais — Rio de Janeiro — GB, ou em Brasília: Esplanada dos Ministérios, Bloco II — 3.º andar.

ESPEG — A segunda e última chamada para a prova prático-oral do concurso de zelador para a Assembléia Legislativa do Estado da Guanabara, será no dia 5 de agôsto, às 8 horas, na sua sede. Farão prova os candidatos que requereram segunda chamada e tiveram seus processos deferidos. Os candidatos deverão comparecer com 30 minutos de antecedência, munidos de cartão de inscrição e de documento de identidade... Concurso para vigia para a Superintendência de Transportes e Comunicações do Estado da Guanabara — A prova de nível mental e aptidão será identificada dia 30, às 8 horas, na ESPEG. Vista de prova mediante apresentação de cartão de inscrição e de documento de identidade.

MÚSICA — Hoje, às 15h10m, **Vesperal Sinfônico**, programa que a Rádio Ministério da Educação e Cultura transmite diàriamente, focalizará Borodin e Beethoven. Inicialmente a Orquestra Sinfônica Bávara, regida por Kurt Graunke, executará a **Sinfonia n.º 1 em Mi Bemol Maior**, de Borodin, e logo em seguida, a Orquestra Sinfônica do Ar, sob a regência de Josef Krips, executará o **Concêrto n.º 2 para Piano e Orquestra, em Si Bemol Maior Opus 19**, de Beethoven, com solo de Artur Rubinstein.

CONFERÊNCIAS — A escritora Lúcia Benedetti fará uma palestra, hoje, às 15 horas, na sede da Sociedade Fluminense de Fotografia, sôbre **O Teatro como Meio de Educação**. Faz parte do Encontro entre Amigos, promovido pela Associação Fluminense de Reabilitação, visando a angariar fundos para as crianças atacadas de poliomielite que ampara. Convites pelos telefones 76-27 e 2-7692... A Tijuca, sua área geográfica, sua história, suas praças, seus templos, seus moradores renomados, sua vida econômica, serão objeto da palestra que o jornalista Fernando Segismundo fará na Associação Brasileira de Imprensa, amanhã, às 17 horas.

Imóveis

MOYSES FUKS

MERCADO DE HIPOTECAS — Alguns leitores têm perguntado sôbre o funcionamento do Mercado de Hipotecas. O Mercado funciona em três etapas: credenciamento do iniciador, que representa o empresário perante o Banco Nacional da Habitação; expedição de carta de intenção, através da qual o Banco manifesta o propósito de comprar as hipotecas geradas pelo iniciador, após o exame do anteprojeto apresentado por êste. A última etapa é o contrato de promessa de compra e venda de hipotecas, pelo qual, já se considerando o projeto definitivo, tem-se conhecimento do número de unidades residenciais a construir. Cumprida a terceira fase, o empreendimento pode ser iniciado, com financiamento do BNH perfeitamente assegurado. No que diz respeito ao iniciador, o BNH define-o como a pessoa física ou jurídica, que comprove sua ligação à problemática imobiliária. O iniciador não precisa ser integrante do sistema financeiro de habitação. Segundo informações do gabinete do Diretor da Carteira de Operações Especiais, o BNH reservou no orçamento-programa para o presente exercício, um montante de NCr$ 100 milhões, a fim de cumprir a contento as metas do Mercado. As perspectivas de desenvolvimento do Mercado de Hipotecas são as mais otimistas. A Carteira tem recebido consultas de candidatos a iniciador de tôdas as partes do País. Os resultados de sua operação são esperados em ritmo de êxito, tendo em vista que a política adotada é harmonizar, de acôrdo com as circunstâncias, o empresáriado da construção civil com a demanda existente. Muito breve, ao que tudo indica, o Mercado de Hipotecas estará na primeira linha de operação do sistema da habitação do País.

CURSO — A partir do dia 7 de agôsto, terá início o II Curso de Política e Programação Habitacional, promovido pelo CENPHA — Centro Nacional de Pesquisas Habitacionais. O curso está dividido em 3 unidades: Introdução à Problemática Habitacional, o Sistema Financeiro da Habitação, Planejamento e Tecnologia Habitacional. Maiores informações podem ser prestadas na Rua Marquês de São Vicente 233. A aula inaugural será dada pelo Sr. Mário Trindade.

COPEG — Em comunicado oficial, a COPEG anuncia que passará a operar para o Plano Calamidade de acôrdo com o Plano C, de correção monetária, conforme resolução do Conselho de Administração do BNH. Por isso mesmo todos que assinaram contrato devem comparecer à sede da Companhia para optar.

ANIVERSÁRIO — Comemorando o seu 16.º aniversário, a Engefusa lançou-se à venda direta de apartamentos de edifícios pré-fabricados, anunciando ainda o aumento de seu capital. No próximo mês a Engefusa entregará cêrca de 480 unidades, de um conjunto de 30 edifícios a ser erguido pela construtora.

CONDOMÍNIOS — No próximo dia 28, os condôminos do edifício Adamina estarão reunidos em assembléia extraordinária às 19 horas, nos escritórios da R. J. Oakim, para tratar dos seguintes assuntos: explanação sôbre o andamento da obra; atualização do custo e nova programação da obra; financiamento a ser pleiteado à COPEG; obrigatoriedade com quota de construção correspondente ao nôvo plano financeiro, por parte dos condôminos não beneficiados pelo financiamento; convenção do condômino. No dia 31 de julho, os condôminos do edifício Residência — Bloco A, deverão reunir-se em assembléia extraordinária às 21 horas, para debater os seguintes temas: estudo e aprovação de proposta sôbre mudança de ciclagem dos elevadores; estudo e aprovação de proposta para reforma geral dos elevadores.

CONSELHO — Sob a organização do Sindicato dos Corretores de Imóveis do Estado do Rio, teve lugar no dia 22, em Niterói, a 10.ª seção plenária do Conselho Federal dos Corretores de Imóveis. Estiveram presentes à reunião corretores de todos os Estados. Dos debates, constaram, entre outros os seguintes assuntos: padronização de operação dos conselhos regionais e regulamentação do registro das firmas corretoras de imóveis. Durante a seção foi aprovada uma campanha de todos os Conselhos Regionais, no sentido de que os negócios de imóveis sejam entregues aos corretores sindicalizados. Outro ponto muito debatido foi o da regularização e disciplina do exercício da profissão. Todos os corretores presentes foram unânimes na decisão de maior fiscalização sôbre os que exercem a profissão de corretor de imóveis. A êste respeito será elaborado um anteprojeto de lei.

COOPHAB GB — A Cooperativa Habitacional da Guanabara está anunciando para o próximo dia 29 a atribuição de mais 32 unidades residenciais, que serão construídas na Rua Padre Telêmaco, em Cascadura. O resultado oficial das atribuições será colocado na sede da COOPHAB, a partir do dia 5 de agôsto.

CONSULTÓRIO JURÍDICO — Válter Sztajnberg — Deolinda de Lima, residente na Praia de Botafogo, 530, ap. 204, nos escreve: "Quero me mudar para um ap. e o proprietário quer que eu deixe 3 meses de aluguel adiantadamente como garantia, além de eu apresentar um fiador. Está certa tal exigência?".

R.: Sem dúvida que o seu futuro locador está exagerando nas garantias que pretende. E mais. Se assim o fizer, estará praticando o crime previsto no Art. 17 da Lei 4 494, de 25-11-64, que diz: "Constitui contravenção penal, punida com prisão simples de 5 (cinco) dias a 6 (seis) meses, e multa variável de 2 (duas) a 20 (vinte) vêzes o salário mínimo legal: I — ...; II — ...; III — cobrar o aluguel antecipadamente, salvo o disposto no Art. 7.º". Por outro lado, o Art. 7.º desta mesma Lei dispõe: "Poderá ser convencionada a cobrança antecipada do aluguel, desde que não exceda de um mês e a locação não seja garantida por caução real ou fidejussória". Nestas circunstâncias, ou seu proprietário se satisfaz com o fiador, ou recebe apenas como garantia, os três meses de aluguel. Se receber ambos e forçá-la a tanto, estará praticando a contravenção acima apontada.

MYATÁ — Vende em Bonsucesso linda residência c/ 2 quartos, s. c. copa, vda. e dp. c/ de empregada, ent. p/ carro, terr. 15 x 35, teto laje, vazia, apenas 10 mil novos, s. combinar. Ver Rua Justiniano de Serpa 42, diàriamente. Trat. R. Parimá, 19. P. de Lucas. CETEL 91-1721 — CRECI 1132.

MYATÁ — Vende em Brás de Pina, linda casa c/ 3 qts., s. c. b., copa, vazia apenas 8 mil novos. Ent. p. 280. Outra c/ 3 qts., qts., s., c., b., terr. 8 x 50. Ent. 6 mil p. 200. Trat. R. Parimá, 19. P. de Lucas. CETEL 91-1721. CRECI 1132.

MYATÁ — Vende na Penha boa casa c/ 3 qts., s., c., b., qtal. e jardim, apenas 6 mil novos. A combinar. Ver R. Iracema, 253. Trat. R. Parimá, 19. P. de Lucas. CETEL 91-1721. CR. 1132.

OLARIA — Vdo. ótimo ap. sla., 2 qts. c/ sinteco tipo casa, ent. vazio. Ver Rua André Azevedo, 20, ap. 102. Inf 30-2159 (Paulo).

OLARIA — Vdo. lindo ap. tipo casa, frente, único, vazio, sla., 3 qts., dep. financiado em 40 meses s/ juros, 35% ent. Ver Estrada do Engenho da Pedra, 670, ap. 201. Inf. Paulo — Telefone 30-2159.

OLARIA — Ocasião, vendo ótima casa, sl., 3 qts., deps. emp. garagem p/ 2 car. terr. 18x20. Ver R. Major Rêgo, 220 — NCr$ 30 m., 50% fin. área 140 m2. Vital Silva — 23-3616 — Creci 100.

OLARIA — Casa, 2 qts. e dep. Rua Paranhos, vd.º financ. Cxa. Econ. Inf. TUDIMÓVEIS — Tel. 30-6964 — CRECI 751.

OLARIA — Vende-se um ap. com sala e quarto separados, cozinha, banheiro e área, todo reformado, pintura a óleo e sinteco, localizado na Rua André Azevedo n.º 62, fundos ap. 201. Preço à vista pela melhor oferta. Tratar com o Sr. Machado, hoje e amanhã na Rua Riachuelo n.º 233, 2.º andar, grupo 202, sala 2. Tel.: 22-7267, das 16 às 18h.

OLARIA — Vazios em 30 dias. Vd. ap. 202 e casa em terr. de 200 m2, de 1 e 2 qts., sl., coz., banh. comp., tacos. Ent. facil., rest. s/ juros, Ver no local. Org. Orlando Manfredo. Rua Barão de Iguatemi, 86. Tel.: 48-0804. CRECI n.º 82.

PENHA CIRCULAR — Vende-se casa de frente e fundos, com grande terraço coberto, própria p/ colégio, resid. e indústria leve. R. Irituia, 41 — Tratar no local, c/ proprietário, diàriamente, das 8 às 11 e das 12 às 17 horas.

PENHA — Vendo terreno de 10 x 50 com casa velha na Rua Conde de Agrolongo. Tratar no n. 590-F da mesma rua. Tel. 30-1949 — Nunes — CRECI 762.

PENHA — Jto. à R. Lôbo Júnior. Vende-se casa c/ 3 qts., 2 sls., deps. compl., terreno 21x37. Preço 25 000 a combinar. Infs. na Rua Conde de Agrolongo, 590-F. Tel. 30-1949 — Nunes — CRECI 762.

PRAÇA DO CARMO — Vazio. — Vendo. Rua Líbia, 70. Sinal NCr$ 2 000, parte a combinar e o saldo como aluguel de NCr$ 120,00. Preço total NCr$ 10 000,00. — 49-6324 — 42-4688. CRECI 950. Gilberto. Leopoldina.

PENHA — Vendo urgente casarão c/ 3 qts., 2 sls., e dep. construída em terreno 8x25 com ent. de 7,5 milhões. Ver e tratar R. Tomás Ribeiro, 24 em frente ao pôsto 11.

PRAÇA DO CARMO — Duplex alto luxo, todo a óleo, lambris e eucatex, 15 arm. emb., 4 qts., salão, 2 banh. soc. Altam. financ. Urgente. Mot. viagem prop. Tratar 23-8688 — CRECI 558.

PRAÇA DO CARMO — Vdo. ap. casa — c/sala, 3 qts., dep. copa cor., dep. de luxo. Ver Rua Conde de Pereira Carneiro n.º 41, Inf. c/Paulo. Tel.: 30-2159.

PENHA — Casa vazia vendo à Rua Afonso Ribeiro com 3 qts., sala, coz., banh., grande terreno. Entr. 12 000 rest. como aluguel. Tel. 30-8524.

PENHA — Vendo ótima casa de laje a 2 minutos da estação, 3 qts., sl., etc. Ver R. Montevidéu 1 229 — fundos. Trat. 30-5681.

PENHA CIRCULAR — Vende-se 1 terreno c/ 14,40x36. Rua Enos Filho, 188, perto do Viaduto Lôbo Júnior. Tratar na Rua São Luiz Gonzaga, 122, Tel. 54-0928 com Paulo.

RAMOS — Ap. grande, vendo, perto da praia com grande sala, 2 qts., varanda, coz., banh., e entrada para carro: Entrada .... 10 000, rest. prest. de 200,00 sem juros. Tratar tel.: 30-8524.

RAMOS — A 200 m da Estação. Vendo ap. vazio, 2 qts. Rua Pereira Landim. Entr.: 5 mil, prest. 250. Inf. Av. Democráticos, 792, s/ 203. — CRECI 1 194. Telefone: 30-0037.

RAMOS — Vendo terreno 560m2 c/planta aprovada p/24 apartamentos. Preço 13 000, ótima oportunidade. Rua Teixeira Franco — Tratar tel. 42-4516 — CRECI 1 036.

RAMOS — As últimas — R. Prof. Lacé, 139, c/ 2-3-4 e 5, vd. de 1 e 2 qts., sl., coz., banh. comp., em terr. 6x17,30, c/ ent. facil., prest. s/ juros. Ver das 14 às 17 horas. Dom. 10 às 12. Org. Orlando Manfredo — Tel.: .... 48-0804 — R. Barão de Iguatemi n. 86 — CRECI 82.

TERRENOS — Vendo na Av. A. Clube 13 x 30, 8 000 c/ 1 500. Outro em Cordovil 8x42, 6 000 c/ 2 400 outro no J. América. — Tratar diàriamente à R. Nicarágua 175, loja 1 — Penha. — CRECI 323.

TERRENO — Vendo com 383 m2, Rua 5.ª Mariana, 91, esquina da Rua Cambucá, à vista, 18 mil ou financio com 10 mil, rest. a combinar. Tratar com o prop. — Tel. 28-1703, Antônio.

TERRENO — Ramos. Vende-se. Rua Felisbelo Freire, 245 e 257 — 8x40m. Preço NCr$ 18 000,00 — Tratar mesmo Rua 791.

VENDO ótima casa com 3 qts., dependência, grande terreno, ponta de feira, 27 mil cruzeiros novos, 12 de entr., comb. prest., à vista 22 000, isso em Lucas, outra 2 meias águas, 6 mil cruzeiros novos, 1 mil de entr. 60,00 no mês prest. Outra com 3 qts. e dependências, 6 mil cruzeiros novos, 800,00 de entr. e 60,00 por mês. Tratar Dr. Negreiros, 65, S. João de Meriti. Creci 2758J.

VILA DA PENHA — Vendo 3 casas em terreno de 10x30 de frente, 3 qts., sl., coz., banh. e 2 de qt., sl., coz., banh., varanda, preço 25 000, ent. 9 000, prest. 250. Trat. Trav. Brandura, 516. L. do Bicão. V. da Penha. Tel.: 91-0195. Vitalino.

VILA DA PENHA, próx. à Escola Grécia. Vendo casa confortável, em rua calçada, c/ 3 qts., salão etc., 2 varandas, em ter. de 10 x 45, plano, todo murado. Preço 30 mil, c/ 10 de ent. e 250 p/ mês. Ver na Av. Brás de Pina, 1 767.

VILA DA PENHA — Vendo 2 casas de laje, vazias, 2 qts., sala etc. em terr. de 15x24, c/ garagem. Dou tudo p/ 27 mil c/ 7 de ent. e 250 p/ mês na Av. Brás de Pina, 1 767.

VISTA ALEGRE — Vendo na Rua Paratinga, próx. à Igreja São Rafael, ter. de 10x25, c/ 1 casa de madeira c/ 2 qts. etc., c/ água e luz, vazio e um alicerce pronto para const. Dou tudo p/ 13 mil, c/ 5 de ent. e 200 p/ mês. Ver na Av. Brás de Pina, 1 767.

VIGÁRIO GERAL — Vendo terreno 10x67. 500 m. da Estação. NCr$ 2 000,00 entr. NCr$ 2 000,00 fin. Tel. 27-6527.

VENDE-SE ap. nôvo à Av. Brás de Pina, 1076, prox. à Praça do Carmo. Tratar à Av. Oliveira Belo, 1254.

VILA DA PENHA — Vendo casa nova e vazia na melhor rua do bairro c/ 2 qts., sl., copa, coz., e dep. 16 milhões — Ent. 6 e prest. 200 mil, Ver e tratar R. Acia, 763. diàriamente.

VENDE-SE 1 casa c/ qto. sala, coz. banh, ver. área, 1 barracão de lado serv. oficina, morad., água, luz, rua c/ asfalto, terr. pago já 1 milhão. Parque Mercúrio, Rua 2 lote 18 quadra H — Jard. América. Preço à vista 7 milhões.

VILA PENHA, 1 casa c/2 qts., s/ coz., copa, banh., mais 2 aps. de qt. s. coz., banh., em ter. 10x30, c/entr. p/carro e entr. indep. vendo entr. 12 000 prest. 250, trat. à R. São João Gualberto, 14-B — Lg. Bicão, V. Penha, BEBIANO, CRECI 787, diàriamente.

VILA DA PENHA e adjacências — Aps. c/1 e 2 qts., s/ coz. banh. e áreas, vendo entr. 4 500, prest. 150, trat. à Rua São João Gualberto 14-B, Lg. Bicão V. Penha. CRECI 787, BEBIANO, diàriamente.

AUXILIAR e RIO DOURO

ATENÇÃO — B. Roxo — Próximo Fábrica Bayer, vendo ótima casa c/ garagem, varanda, 2 quartos, sala, cozinha e banheiro c/ água e luz, taqueada e forrada. Terreno c/ 650 m2, todo murado, plantado, proprio para exploração de chácara, granja ou até para descanso. Pronta entrega. Chaves na mão. Tratar p/ tel. Meriti, 2596. C/ Sr. Moura. Das 13 às 14 horas e das 19 às 22 horas.

APÊNAS — 2 000 — 4 000 e 6 500 de ent., saldo em prest. de 70, 150 e 200 s/juros e s/ parcelas. Casas de laje, vazias, acabadas do const. c/1 e 2 qts., sala, copa e cor. em azulejos, banh. comp., var., jardim etc. Frente c/ent. p/carro, Ver e tratar hoje e amanhã o dia todo. Rua Vaz Lôbo n.º 1 019. Tôda calçada. Inf. telefones 30-8667 e 30-5192.

ATENÇÃO INHAUMA — Casa vazia qt. sl. erc. 15 mil ent. 5 mil rest. comb. Tratar Rua Fred. Meier, 15 s/ 304 — 49-8633 — Dias e Luís — CRECI 1074.

ATENÇÃO — Colégio — Vendo casa com 3 qts., sl., coz., banh., terreno de 12x40. Ent. de carro, Preço 16 000,00, com 7 500,00 de ent. Trat. Trav. Brandura, 516. L. do Bicão, V. da Penha. Tel. 91-0195 — Vitalino.

AVENIDA AUTOMÓVEL, 1 141. Vendo esta residência, moderna, c/ varanda, sala, 2 quartos, etc NCr$ 30 mil, pagamento em 6 anos, M. Rocha 52-6970. CRECI 73.

ATENÇÃO — Rocha Miranda, vendo ótimo terreno 11x55, c/ luz e água, construção imediata. — Entr. NCr$ 1 000. Tratar c/ próprio. Rua Glaziou, 62 — Pilares.

AUXILIAR — Vendo casas e aps. c/ 2 qts., sl., c., b. p/ IPEG — Sinal NCr$ 1 000. Tratar com próprio Rua Glaziou, 62 — Pilares.

COELHO NETO — A 100 metros da Pça. pela Av. Italianos, vdo. lotes c/ 700 ent., 70 p/ mês. Ver R. Guaricema, 42, todos dias incl. sábado, dom. até 14 hs. c/ próprio — Tel. 30-6854.

COLÉGIO — Rua Jacé. Vendo ter. plano, de 10x50, c/ 2 casas com água e luz. Dou tudo por 12 mil, com 3 de ent. e 200 p/ mês. Ver na Av. Brás de Pina, 1 767.

CASA — IRAJÁ — Vendo c/2 qts. s/ coz., copa, 2 banhs., garagem, ter. 12x50, entr. 15 000, prest. 400, trat. à Rua São João Gualberto 14-B, Lg. Bicão, V. Penha, CRECI 787 BEBIANO, diàriamente.

IRAJÁ — Próx. Vista Alegre. — Vendo 2 casas vazias, tipo americana de 1 qto. etc. cada uma e outra nos fundos, já iniciada. Dou tudo p/ 15 mil, c/ 5 ent. e 250 p/ mês. Ver na Av. Brás de Pina, n.º 1 767.

IRAJÁ — Vendem-se casas 2 andares, entr. NCr$ 200,00 e prestações NCr$ 180,00, sem parcelas intermediárias. Com salão, 2 qts., 2 banhs., copa-coz., área serviço coberta, peq. terreno, gar., jardim. Restam poucas casas. Tratar na obra, na Av. Mons. Félix 418, até 22 horas. Entregas a partir do próximo mês.

INHAUMA — Estrada Velha da Pavuna 1 418 c/ 66. 2 quartos, sala, cozinha, banheiro e área. Base NCr$ 12 000,00. Telefones 22-7033 ou 42-1339.

IRAJÁ — Apenas NCr$ 2 000,00 de entr. e 60 prest. de NCr$ 85,00, vendo 4 resid. desmembradas com qts., sal., dep. compl. e gdes. áreas que pode ampliar. Entrego 2 vazias. Ver e tratar diàriamente na Rua Carolina Amado, 1116 com Sr. Hélio — Benjamim Oliveira — CRECI 1148 — Rua Uranos, 597 sala 1. Sab. e domingo até 18 horas.

IRAJÁ — Vende-se ap. de sala, 3 qts., banheiro e cozinha. Preço de ocasião — Telefone .... 42-3433.

INHAUMA — Terreno de esquina, comercial, 370m2. Rua Apinagé com R. Miaba, em 40 prestações. Tel. 43-2012.

MARIA DA GRAÇA — Vendo terreno plano 27x15 R. Feliciano de Aguiar, esquina de Conde de Azambuja. Ótimo ponto comercial e residencial. Tratar 22-2376 e 52-5687. CRECI 902.

PILARES — Defronte Viaduto. Preço e cond. p/ venda, urg. de privilegiada resid. 2 pav., sòlidamente construída, terr. 12x50, área constr. 320 m2, c/ 3 salas, 4 qts., 2 banh. sociais, ampla copa-coz., 2 var. amplas, demais deps. 55 mil c/ 10 de entr. Saldo 15 anos. Aceito ponto, à vista. Tel. 31-0628. CRECI 109.

ROCHA MIRANDA — Vende-se casa. Estr. Barro Vermelho, 2 qts., sala e demais dep. Preço NCr$ .... 25 000,00. Entr. NCr$ 10 000,00. Prest. a combinar. Tratar à Trav. Macejana, 36-A — Rocha Miranda. CRECI 1 233.

VILA COSMOS — Vendo luxuosa casa 2 pavimentos, 4 qts., 2 salões, copa, coz., 2 banhs. em cor varanda, dep. emp., ent. de carro. Tratar Trav. Brandura, 516. L. do Bicão. V. Penha. Tel. ... 91-0195. Vitalino.

VICENTE CARVALHO — Vendo casa laje c/ 2 q., s., quintal ent. carro. Aceito Cxs, ou IPEG, c/ sinal de NCr$ 3 mil. Ver R. Carolina Franca, 122. Trat. Romeiros, 186, s/ 206. 30-6697.

VENDO sem entrada a um só cliente 30 lotes em Vaz Lobo — Planta aprovada. Trat. R. Arquias Cordeiro 316. Sala 501. Méier.

VAZ LOBO — Vendo casa na Av. Edgar Romero com 2 qts., sl., coz. banh., varanda. 16 000 ent. 6 000, prest. 150. Trat. Trav. Brandura, 516, L. do Bicão, V. da Penha, Vitalino. Tel. 91-0195.

VICENTE CARVALHO — Vdo. casa e gde. terreno, garag. etc. Ocup. s/c. Ocasião 25 milh. fin. R. Alera — 42-3285 — CRECI 603.

VILA KOSMOS — Vendo casa 3 quartos, sala, coz., banh., quintal, ótimo, vazia, 25 mil, sendo 10 no ato, saldo financiado, ou aceito Cxa. Econ., e quem tenha depósitos antigos, Inf. Santos — 52-9991.

VENDO vários terrenos de frente com casa de laje vazia, de esquina 12/30, juntos ou separados por menos de metade do preço. Aceito Carro, oferta. Belford Roxo. Estrada Joaquim da Costa Lima. Tratar tel.: 42-2257 — Luís Fernando.

VICENTE DE CARVALHO — Casas ent. 1 vazio, Lona Diniz, 568, vdz., 1 e 2 qts., sl., coz., banh., terr., laje e tacos a partir 4 500. Ver local. Org. Orlando Manfredo. Barão Iguatemi, 86 — Telefone 48-0804. — CRECI 82.

VENDO — Vicente de Carvalho, Rua Juliano de Miranda, 181, casa, varanda, 1 sala, 2 quartos, etc. Entrego vazio. Facilito. S. BOSELLI — Praça Pio X n.º 78, sl. 1 115 — CRECI C-86.

VENDE-SE um apartamento na R. Álvaro de Miranda. Tratar na mesma rua n.º 37. Pilares, com Sr. Paulo.

ILHAS

GOVERNADOR

ATENÇÃO — Casas e terrenos — Vendo no Jardim Guanabara, tel. 22-2393, das 7 às 12 horas. Com Sr. Hermes Borges. CRECI 168.

CLETO CAMPELO 311 — Frente vdo sala, 2 quartos, dep. empr. cozinha, beio o. 16 mil à comb. 10 mil em 15 anos. Inf. 52-3457.

CASA — Centro terreno, vazia, estado de nova, defronte Praça Capanema, R. Soldado Wandel Sarmento, 96. Visitas a qualq. hora, tratar tel.: 42-2010, oportunidade.

GOVERNADOR — Tauá. Vendo residência fino gôsto, área construída 200 m2, em centro terreno plano, 15x49. Ent. 15 mil, saldo três anos. Inf. CRECI 1 194, Av. Democráticos, 792, s/ 203.

GOVERNADOR — Prédio vazio, centro terr. 12x50. 2 ruas, 3 pavts., 1 ap. por andar, tipo casa. Serve casa saúde, colônia férias, colégio. Venda motivo transferência S. Paulo. Tratar c/ prop. Rua Marquês Muritiba, 340 — Cocotá.

GOVERNADOR — Preço e cond. p/ venda urgente de excel. resid. sòlidamente construída, terr. 12 x 30, melhor rua do J. Ipitangas, c/ salão, 3 qts. (1 reversível), 2 banh., copa-coz. ampla, de luxo, mais ap. p/ hóspede e gar. p/ 2 carros. 50 mil c/ 15 de entrada, saldo 15 anos. Telefone 31-0628 — CRECI 109.

GOVERNADOR — Jardim Guanabara — Vende-se magnífica residência em terreno ajardinado com salão, 2 quartos, podendo erguer mais um, copa, cozinha, dependência empregada, garagem, quintal e mais ap. anexo com sala, quarto, coz., banheiro e área serviço. Manoel Magioli esq. Francisco Alves. Tratar tel. 47-1222.

GOVERNADOR — Vendo casa, final de construção, 2 salas, 4 quartos, 2 banheiros em côr, dependências empregada, garagem frente 2 ruas, pequeno sinal. Rua Cambaúba, 438.

GOVERNADOR — Vdo. 2 bons aps, Rua Colina 2 quartos, sala, dep. empr. gar. etc e outro Rua J. Perdigão 3 quartos com arm. e tôdas demais dep. — Guimarães 22-7913.

GOVERNADOR — Vdo. no Dendê ótima residência duas salas conj. 2 amplos qts. grande copa-coz. dep. empr. ampla varanda com linda vista para o mar, e no segundo pvt. ampla sala, quarto e banhr. garagem azulejada até o teto para 2 carros, Guimarães — 22-7913.

GOVERNADOR — Vdo. casa na Rua Inhoverá 456 com 3 qts. sala, copa, coz. banh. compl. dep. empr. amplo quarto fora etc. — 30 mil com 50% em 3 anos. Guimarães 22-7913.

GOVERNADOR — Vdo. ótimo terr. praia Guanabara (12x47) 1 Rua Haia (115x37); 1 R. Auvernia (15x24,80) 1 R. Jansen Ferr. (esq. com 563m2) e outros — Guimarães 22-7913.

GOVERNADOR — Guarabu — Vdo. casa vazia, sala, 3 qts., coz., 2 banhs. e garagem. NCr$ 25 m c/ 10, saldo financ. — Ver diar. Rua Balcânica, 70. — Tratar México, 148, gr. 303. — Tels. 32-1106 e 22-3610. Machado ou Tojal. CRECI 1 143.

ILHA DO GOVERNADOR — A um quarteirão do Corpo de Bombeiros. Vende-se belíssimo apartamento de frente, 2 quartos, salão, banheiro, cozinha, dependências completas de empregada e garagem. Preço: NCr$ 30 000,00, sinal a combinar e o restante financiado em 4 anos. Rua Ituá 182 ap. 202. Tratar Rua México 11 s/loja. Telefone: 22-0977.

ILHA GOVERNADOR — Guarabu — Vendo, a 200 metros do Corpo de Bombeiros, ap. 1a. locação, sôbre pilotis, c/salão 2 qts., dep. e garagem. Ent. NCr$ 5 000,00, saldo aceito Caixa, COPEG etc. Ver R. Aureliano Pimentel, 775. Tel. 31-2375 — 42-0397.

ILHA DO GOVERNADOR — Vendo ótimo apartamento de 2 qts., sala e dep. emp., garagem. Rua da Colina, 8. 24 mil novos para quem tenha depósito antigo, Inf. Sr. Santos — 52-9991.

ILHA GOVERNADOR — Vendo magnífica residência à Estrada do Dendê n.º 1 969. Av. Pres. Vargas, 290 — S/ 918.

ILHA DO GOVERNADOR — Residência de alto luxo c/fachada em mármore, esquadrias de alumínio, vidros fumê etc. com living, sala de almôço copa,cozinha, 3 quartos com armários, 2 banheiros sociais e dep. Ver à Rua Tito Lívio 123. Jardim Ipitangas. Base NCr$ 85 000,00 com 50%, o saldo aceito Cx. ou COPEG. Tels. 34-6318 e 42-0998. CRECI 351.

ILHA DO GOVERNADOR — Vende-se, na Praia da Guanabara, aps. de sala, 2 qts. e dep. completas. Pagamento facilitado. PADRÃO IMÓVEIS LTDA. CRECI J-202 e 1 161. Rua da Quitanda, 11, sala 802. Telefone 42-3433.

JARDIM GUANABARA — Vendo terreno no melhor local desse bairro. Trat. Av. 17, n.º 470 — Galeão, facilito.

TERRENO JARDIM GB — Ilha do Governador. Vendo na Rua Luís Vahia Monteiro, defronte 233 junto Rua Cambaúba c/ 9 m. entrada, saldo a combinar, tratar na Avenida Paranapuã, 417 — Freguesia — Ilha Governador.

ILHA DO GOVERNADOR — JARDIM GUANABARA — RUA CAMBAÚBA — Vendo lotes de frente, esquina, projeto aprovado. Junto à Praia da Bica e Iate Clube Jardim Guanabara. Tratar na Estrada do Galeão em frente à A. A. Portuguêsa ou nos escritórios da COMPANHIA IMOBILIÁRIA SANTA CRUZ, à Rua Araújo Pôrto Alegre, 36, 5.º andar. Vendas: JULIO BOGORICIN — Creci 95.

VENDO ap. frente, vista p/ mar, sala, quarto, banh., coz., ct. e banh. empreg., garagem. Travessa Costa Carvalho, 13 (Bananal). — Aceito COPEG. Angel Estevez 42-4599 — CRECI 367.

VENDO boa casa Estrada Portela 1 079. Terreno 12,00 x 60,00, fazendo fundos Rua Araras, Casa 1 sala, 3 quartos etc. Alugado sem contrato. Facilito. S. BOSELLI, Praça Pio X n.º 78 s/ 1 115, das 13,30 às 16 horas. CRECI C-86.

ZONA RURAL

SANTA CRUZ — SEPETIBA

ÁREA — Vendo com 200 000m2 aproximadamente, próximo à Av. Brasil, Santa Cruz; tôda cultivada ótima topografia; magnífica residência. Preço NCr$ 60 000,00 mil cruzeiros novos, com NCr$ 10 000,00 mil cruzeiros novos de sinal e o restante a combinar. Informações na "OCITECA", à Rua Viúva Dantas, n.º 60, sala 223, Campo Grande, GB, CRECI n.º 205, ou à noite pelo tel. da CETEL 94-1532.

SANTA CRUZ — Casa grande no centro comercial com área 7 500 m2. Aluga-se vende tel. 22-3344.

SANTA CRUZ — Junto ao comércio. Vendo área planas desde 10 000m2 — 250 000. Tel. 42-6836.

LOJAS

CENTRO

LOJA — CENTRO — Vende-se prédio com loja, jirau e 1.º andar, na Rua Visconde de Inhaúma, próximo da Av. Rio Branco. Tratar pelos telefones: Dia — 43-0643 ou 43-9559. Noite — 27-8349.

LOJAS — CENTRO DA CIDADE — Vendemos em edifício residencial com mais de 120 apartamentos, ótimas lojas com preços a partir de NCr$ 13 000,00, sendo apenas NCr$ 500,00 de entrada e mensalidades de NCr$ 100,00 SEM JUROS — Tratar no local, diàriamente, entre 8 e 20 horas — RUA CARLOS DE CARVALHO, 52 ou no Dep. de Vendas de IRMÃOS TORÓS LTDA., na Av. Graça Aranha, 174, s/ 516. — Tel. 32-5353 — CRECI 1161.

VENDO — Passo contrato loja e sobreloja em rua de grande movimento Rua da Quitanda. Tratar Rua Álvaro Alvim, 48 — 16 às 19 horas Dr. Carlos.

ZONA SUL

ATENÇÃO — Vendo bela sobreloja no melhor edifício comercial da Av. Copacabana. Em frente à galeria Menescal, 37-4990. CRECI 971.

ED. CENTRO COMERCIAL LARGO DO MACHADO — (do Cinema Condor). Lojas de frente e sobrelojas. Pronta entrega. Inf. na loja 29-A — NATAN BERMAN — Rua 7 de Setembro, 66 — 3.º — Telefones 32-6172 e ... 52-2281 — CRECI N. 8.

FLAMENGO — Lojas prontas já com habite-se preços a partir de 16 000,00 com pagamento em dois anos. Ótimo emprêgo de capital. Obs.: temos ainda vagas de garagem no edifício para vender — Ver na Rua Senador Vergueiro, 218, até 18 horas. Vendas PAN-IMÓVEIS — Rua México, 119, gr. 801. Tels.: 52-5256 e 22-3032 — CRECI 704.

LOJAS COPACABANA — Vendemos ou alugamos em 1.ª locação c/ 234 m2, excelente para qualquer ramo. Ver no local: RUA BARATA RIBEIRO, 334, chaves c/ porteiro. Capri Imobiliária. Ed. Avenida Central sala 608. Telefone 52-7013. Corretor responsável: J. P. MIRANDA. (Creci 288).

LOJAS — Copacabana — Vendo novas, de esquina, à R. Barata Ribeiro, 834 e Miguel Lemos, 99. Preços a partir NCr$ 65 mil e c/ sinal 15 mil. Ver local. Chaves portaria. Infs. 25-2378 ou .... 52-1892. CRECI 1 158. R. Sen. Dantas, 117, sala 2 143.

LOJA — CENTRO COMERCIAL COPACABANA — Vendo contrato nôvo de 5 anos. Aluguel: NCr$ 40,00. Pronta entrega. Ver e tratar diàriamente das 15 às 18 horas, Av. Copacabana n.º 581, sobreloja 235 — MAURICIO — CRECI 500. Tel. 45-0458.

TRANSFIRO contrato de lojas nos melhores pontos comerciais do E. da Guanabara, Botafogo, Centro Meier — Madureira — Pilares, em Niterói e Duque de Caxias — R. Manuel Correia. Tratar 22-2376 CRECI 902.

ZONA NORTE

LOJA — Olaria — Vende-se uma no centro comercial de Olaria na Rua Tenente Pimentel. Tratar telefone 47-6503.

LOJAS — Vendo ótima de esquina, 60 m2, 4 portas na Av. Brás de Pina 1 170, sinal 30% restante 2 anos. M. Rocha 52-6970. CRECI 73.

LOJA — Méier — Rua Carolina Méier n.º 40, loja nova, com 160 m2. Vendo c/ 30%, saldo a comb. Inf. TUDIMÓVEIS, 30-6964. — CRECI 751.

LOJA — Rua S. Francisco Xavier 352, loja B, vazia, c/110m2. Ver local — 43-1527, à noite 54-0365.

LOJA — Passa-se vazia, ou vende com o ramo de barbearia, bom contrato, aluguel barato, ótimo ponto comercial à Rua Joaquim Méier, 13, esquina 24 de Maio — Méier.

LOJAS — Rua Adolfo Bergamini — Metragem 110 m2. Cada 2 juntas ou sep. Ent. 20 mil. Vendas: Imob. Ribeiro Ltda. Av. Rio Branco, 185, gr. 523. Tels. 52-8547 e 22-2499 — CRECI 348.

DIVERSOS

LOJA — Vendo nova, vazia, localizada em quadra comercial com 70 m2, tendo nos fundos área de 30m2, servindo para indústria e comércio. Tratar na Avenida Rio Branco 133, loja F. Tel. 52-5039 a 22-0089. Dr. José Carlos.

SÃO GONÇALO — Grande loja no rôdo de S. Gonçalo com 8,30m de frente, por 15m de fundos, ótimo ponto para Bancos, lanchonetes ou secos e molhados — Tratar à Rua Visc. Uruguai n.º 479-A — Niterói.

ESCRITÓRIOS E CONSULTÓRIOS

CENTRO

AVENIDA MARECHAL CÂMARA, 271 — Vende grupo 802, de frente, vazio, aprox. 100 m2 — NCr$ 60. com 50% à vista, 50% em 12 meses. Chaves e informações na portaria.

CENTRO — Vendemos 2 grupos de salas à Rua Erasmo Braga. C/ 12 000,00 de entrada e saldo em 25 meses. Estão alugadas s/ contrato. Tratar em Cunha Mello Imóveis — México 148, 11.º s/ 1 105. Tel. 32-5555. Creci 866.

CENTRO — Salas e conjuntos para escritório. Pronta entrega. Junto a todo comércio e bancos etc, 50% financiados. Visitas na Rua Visconde de Inhaúma, 50. Ver o 6.º andar, das 9 às 17 horas. Tratar na Predial Aquarela, Rua México, 11, 12.º andar. Tels. 52-3612 e 42-6874 — Primeira classe no ramo imobiliário. CRECI 258. — Corretor responsável S. Sabah.

CENTRO — Ótimo localização — Vendo sala vazia com telefone. Tratar tel. 22-1314, c/ Nilton Gonçalves Vieira. CRECI 503, 1.ª Região.

EDIFÍCIO DE PAOLI — Av. Rio Branco. Vendo conjunto pequeno, final construção. Tel. 42-2298 — Alcides.

ESCRITÓRIO — Passo um com móveis e tel. na Av. Rio Branco. — Tratar pelo tel. 52-7438.

RUA CANDELÁRIA, 42, esq. Visc. Inhaúma. V. belo conj. de salas, c/ 120 m2 aprox., garagem priv. etc., p. 120 mil, 50% 15 meses. Inf. 52-3457, c/ Santos. CRECI 824.

SALAS — Vendo no Ed. Banco Comércio Indústria. Av. Rio Branco esq. Ouvidor. Também alugo — 37-1922.

SALA — Compro pag. vista, pref. M. Herval ou Santos Vahlis, dou como parte Impala 61, rest. à vista. 45-8603.

SALA — Compro pag. vista, pref. Santos Vahlis ou M. Herval, Dou Impala 61, restante em dinheiro. 45-8603.

SALA — Vende-se. Tratar 43-8572 Álvaro. Rua da Quitanda, 201 s/ 397. Preço NCr$ 7 000,00.

VENDO sala c/ privativo, de frente, preço de ocasião — Av. Pres. Vargas 1146 s/1410. Ch. com porteiro — Tel. 23-4745.

VENDE-SE sala Edifício Lisboa. Tratar tel. 42-9538.

ZONA SUL

ESCRITÓRIOS PRONTOS no moderníssimo e exclusivamente comercial Ed. Pancreta. Conjuntos comerciais de 44 m2, Sala, vestíbulo, closet e banheiro. Podem ser usados também como consultórios. Av. Princesa Isabel 323, esq. de Barata Ribeiro, Loja de 45 m2, com salão, jirau, banheiro e depósito. Tudo p/ ocupação imediata. Informações também no local. Construção e acabamento de Gomes de Almeida, Fernandes. Av. Almirante Barroso, 90, grupos 517/519. — Tels.: 42-5099 e 52-7557, TAL — Taubaté Administradora — CRECI 84.

GRUPO DE SALAS — Vendo na Av. Copa., 1072 gr. 505 com 55 m2. 24. mil fin. 18 meses. 32-2493 — CRECI 409.

RUA SANTA CLARA 33 — Vende-se sala vazia c/ sala de espera, banh. privativo. Pço. Cr$ 12 000,00. Ver c/ porteiro — Tratar s/ 1203 — Tel. 36-3032 — Reg. n.º 963.

VENDE-SE 2 grupos de salas vazias, c/ 4 salas, 2 banhs. privativos, frente c/ 4 janelas. Pço. Cr$ 28 000,00 parte financiada. Ver R. Sta. Clara, 33 c/ porteiro. Tratar s/ 1203. Tel. 36-3032 n.º 963.

ZONA NORTE

MÉIER — Vende ótima sala para escritório. Rua Carolina Méier, 38. Melhor inf. tel. 52-9991, Santos.

SALAS comerciais. Vendo grupo de 4 salas, renda de Cr$ 600,00 novos. Passo entregar vazio, aceito imóvel de menor valor, como parte do pagamento ou Cr$ .... 10 000,00 de entrada. Av. 28 de Setembro, 307, sala 104.

ESTADO DO RIO

NITERÓI — SÃO GONÇALO

ATENÇÃO NITERÓI — Vendo excelente ap. no melhor ponto da Praia de Icaraí, em prédio nôvo, c/ 3 qts., salão, coz., banh. e dep. empreg. completa, NCr$ .. 13 000,00 de entrada, restante financiado em 36 meses. Ver no local com prop. de 13h às 18h à Rua Dr. Domingues de Sá n. 369, ap. 304. Tratar Org. Daniel Ferreira, R. 7 de Setembro, 88, 2.º. Tels.: 32-3638 — 42-0975 — CRECI 236.

LOTES EM ALCÂNTARA — 15x40, c/ água e luz, a 30 min. de Niterói. 5 linhas de ônibus. Prest. desde 26,00 sem ent. Inf. com Tinoco. Av. Rio Branco, 114 — 15.º — Tel. 22-3937.

CAXIAS — SÃO JOÃO DE MERITI

CAXIAS — Vende-se um vila c/ 5 casas boa construção, com laje taqueadas, parte à vista a outra a combinar, mais detalhes c/ o Sr. Henriques, pelo telefone 48-4624.

CAXIAS — Av. Plínio Salgado — Vendo conjugado, banh. kitch. frente, vazio, 1.ª locação. Preço NCr$ 6 500, sinal NCr$ 3 500, saldo a comb. Visitas: ORBIPLAN. Tels. 22-0922 e 52-1837 — CRECI 480.

CAXIAS — Terreno Pqe. Beira-Mar, Rua Uni, lote 3, Jto. Rio-Petrópolis, vendo 3,5 à vista. Inf. TUDIMÓVEIS — 30-6964 — CRECI 751.

CAXIAS — Centro — Vdo. casa vazia c/3 qts., varanda, 2 salas, 2 copas, coz., 2 banh., ter. 12x40. Ótimo local, entr. NCr$ 3 000,00, rest. NCr$ 150,00. P/ver e tratar na R. Içapó, 45 gr. 202 — Brás de Pina. Tel. 30-0731 c/ Lutero. CRECI 1 140.

CAXIAS — Vendo terreno em lugar espetacular, de 12x30. Tel.: 28-8744 — Sr. Ribeiro.

NOVA IGUAÇU — NILÓPOLIS

ÁREA 12 000 m2, próx. N. Iguaçu, vendo, troco. Entr. 1 200,00 mais 30 prest. 50,00 à vista .... 1 700,00. Tratar tel. 29-3933 ou Rua Florentina, 263, ap. 201.

NOVA IGUAÇU — Ocasião. Vendo 2 casas, uma 3 qts., sl. etc. Outra nos fundos qt., sl. etc. R. Luci Flôres, 415. Desembarcar na Estç. Edison Passos. Visitem, Facilito. H. SILVA. R. Gonç. Dias, 89 s/405. Tels. 52-3886/52-3840. CRECI 648.

NOVA IGUAÇU — Vendo dois hectares, elevado na estação. — NCr$ 6 000,00. Facilito. — Tel.: 28-6273.

PETRÓPOLIS — CORREIAS — ITAIPAVA

APARTAMENTOS VÁRIOS, entrega imediata. Entrada a partir de 2 000,00 e os restantes 200,00 mensais e intermediários. Ver à Rua Washington Luís n.º 103 — Chaves no local, sala 101. Proprietário. Tel. 2865 e 37-59.

PETRÓPOLIS — Compro ap. pequeno, no Centro, vazio, livre, desemb., para negócio rápido, à vista, direto — 57-0222.

PETRÓPOLIS — Vende-se ótimo ap. sala, 3 qts., banheiro e dep. e garagem. Linda vista, sêco, central, forração veludo, cortinas e parte mobiliado, armários embutidos, etc. Rua Carlos Magalhães Bastos, 174, ap. 601. Duchas, chaves com porteiro. Preços NCr$ 28 000 a combinar ou NCr$ 23 000 à vista. Tratar 43-4915, Sr. Clark.

PETRÓPOLIS — Ótima residência com boa varanda, hall, jardim de inverno, sala, 3 qts., cozinha, copa, dispensa, banheiro, qto. e banh. p/ empreg. Preço: NCr$ .. 23 000,00 com NCr$ 13 000,00 de entrada e o restante em 24 meses. Rua Independência 358, terceira rua à direita após o Quitandinha. Marcar visita em Rocha, Mendonça Imóveis — Av. Nilo Peçanha, 151, 9.º andar. Telefones 42-0610 — 22-0245 e 22-4474 — CRECI 285.

PETRÓPOLIS — Ap. vendo c/ 3 quartos, 1 sala, banh. e dep. de empr. comp. todo, atapetado. Av. 15 de Novembro. Tratar O. B. A. C. Ltda. CRECI J 255 — Telefone 37-7655.

PETRÓPOLIS — TERRENOS — a 1 hora do Rio ao lado do Vale de Bonsucesso e de Araras, na região das mais belas casas de campo e no clima mais sêco de Petrópolis. O mais famoso Restaurante e Boate de Petrópolis, funcionando no próprio terreno, ótima recepção de televisão e todo o confôrto da cidade conjugado com as delícias do Campo. Plano de pagamento flexíveis. Tratar Av. Calógeras, 15, 6.º andar. Tel. 42-2835. Em Petrópolis: Rua Professor João de Deus n.º 353, Quarteirão Brasileiro, e Rua Álvares Azevedo n.º 499 — Tel. 145 — Correias. Sr. Nilton.

PETRÓPOLIS — Vendo ap. frente, vazio, 1a. locação, sl., 3 qts. etc. 20 mil ent. 42-0804 — Diss. Inf.

PETRÓPOLIS — TAQUARA — Vendem-se últimos apartamentos em Condomínios da Associação dos Servidores Civis do Brasil no Hotel Sítio Taquara. Construção em fase de acabamento. Tratar na Sede Central — Av. 13 de Maio, 23-D, subsolo.

PETRÓPOLIS — Faz. Inglêsa, contôrno, K 53. Vende-se magnífica casa veraneio. Inf. c/ Planta Imobiliária. Tel. 42-1366 — CRECI 680.

PETRÓPOLIS — Vdo. vazio, grupo 2 salões, banh., coz., área 70 m2. Ed. Imperador, Pça. Visc. Rio Branco 61—501. Chaves Port. Organização Orlando Manfredo. R. Barão de Iguatemi, 86. Tel.:.... 48-0804. CRECI 82.

VENDE-SE casa Petrópolis, alto Mosela, ônibus à porta, lugar sossegado, construção recente, salão living, 3 qts., 2 banhs, coz., garagem, etc. Tratar José Emílio. Tel. 37-6188.

TERESÓPOLIS — FRIBURGO

MURI — Friburgo, vendo 30 000 m2 a 1,00 m2 e outra fazenda desde 500,00 p/ alqueire. Telefone 22-3344.

TERESÓPOLIS — Vendo ap. na Várzea. Sala, 2 qts., dep. emp., garagem, 1.º andar urgente. Av. Delfim Moreira, 306 — Tels.:.. 25-93 ext. ou GB 32-1296 — 22-1076 — Creciej 139 — Ramos ou Sebastião.

TERESÓPOLIS — Hotel vendo dois nos melhores pontos da cidade c/ 14 e 18 qts., todos c/ banh. sep., piscinas, saunas e duchas e também os melhores restaurantes, bares, açougues, padarias, postos de gasolina etc. Av. Delfim Moreira, 306 — Tels. 2593 ext. ou GB 32-1296 — 22-1076 — CRECIEJ 139.

TERESÓPOLIS — Lúcas — Vendo linda resid. nova, salão 45 m2, 4 qts., dep. emp. 2 banh. luxo, varanda, garagem, título do club — Terreno plano. Av. Delfim Moreira, 306 — Tels.: 2593 ext. ou GB 32-1296 — 22-1076 — Ramos ou Sebastião. Creciej. 139.

TERESÓPOLIS — Vendo ap. salão, 2 quartos, com arm. emb. banh. compl. copa-coz. área, tanque — Todo mob. e gel. 25 mil. 50% entr. rest. comb. 52-3457.

VENDO casa de veraneio Km. 13 Rio-Teresópolis. Preço total NCr$ 10 000,00 parte financiada. Telefone 57-3533.

ARARUAMA — CABO FRIO

ARARUAMA — Casa de praia, Sala, 2 quartos, área c/ tanque, varanda, mobiliada c/ geladeira. Ent. 7 mil. Preço: 14 mil. Tels. 52-8547 e 22-2499 — CRECI 348.

ARARUAMA — Vendo casa com água, luz, entrada carro. terreno 24x47, plantado, fruteiras. Facilito ou troco p/ carro. Telefone 58-5509.

ARARUAMA — 2 lotes comerciais, A. Peixoto, Km 85. Facilito. — NCr$ 5 000,00. Tel. 28-6273.

ARARUAMA — Vendo na Praia Sêca, área grande para loteamentos. Tel. 22-3344.

LAGOA ARARUAMA — Vendo terreno 10x30 no Km 108. Tratar c/ Santos, 34-1222.

RAMAL DE MANGARATIBA — ANGRA DOS REIS

ANGRA DOS REIS — Vendo fazenda no Frade e outras áreas em ilhas para loteamento. Tel. 22-3344.

ITACURUSSÁ — Lote 12x30. Vendo, facilito, NCr$ 2 800,00 ou troco carro. Nélson. 45-6317.

MURIQUI — Boa casa mobiliada em terreno 4 000m2, piscina, duas nascentes, próx. Est. Rodagem em 50 prestações. T. 43-2012.

VENDO — Terreno — Praia Guaratiba — Valendo 1 milhão por 300 mil ao primeiro interessado. Telefonar: 90-0787 — Sr. Nélson.

VENDE-SE um terreno com uma meia água em Itaguaí. Tratar na Rua 25 de Dezembro, n.º 302 — Irajá.

OUTRAS CIDADES

M. PEREIRA — Centro — Casa nova, mobiliada, sala, 2 qts., deps., varanda, garagem, i. quintal. Ent. 8 mil. Rua João Kennedy, 191. Vende: Imob. Ribeiro Ltda, Av. Rio Branco, 185, gr. 523. Tels. 52-8547 e 22-2499 — CRECI 348.

SAQUAREMA — Praia de Itauna — Beira de praia, terreno 3 000m2, área construída 250m2. Máximo confôrto. Preço 70 milhões. D. Renée. Av. Oceânica, 187 — Informações tel.: 25-3007.

SÍTIOS, CHÁCARAS, FAZENDAS

ATENÇÃO — Vendo belo sítio-granja em Miguel Pereira. Para pessoas de recursos e de fino gôsto. 37-4990. CRECI 971.

FAZENDAS — Vendo, alugam-se, de pastaria, matas, desde 600,00 por alqueire. Tel. 22-3344.

FAZENDA — 600 000 m2, secretário Pedro Rio — 2 casas, piscina, lago, mata, várias nascentes. Tel. 28-3839.

FAZENDA — Em Sana, Macaé, 93 alq. geomt., NCr$ 50 000,00, fac. e fin., p/ visitas planta. Av. Rio Branco, 131, grupo 503, tel.:... 42-2010, Aceito parte em pag. ap.

FRIBURGO — Vende-se magnífico sítio com 4 alqs. e meio com 2 nascentes, rio, casa, laranjeiras selecionadas, luz e ônibus na porta. NCr$ 20 000. Tratar Rio. Tel. 25-1150, em Friburgo, Rua General Osório, 73.

FAZENDINHA — Vendo a 2 horas do Rio, clima adorável, alt. 600 met., ótimas várzeas, residência ampla, confortável, luz, fôrça elétrica, móveis completos e TV, garagem, casas empregados, gramados, jardim, piscina, lago, fruteiras variadas, gado leiteiro, várias benfeitorias. Trata-se tel. 43-0655 — Soares.

FAZENDA — Magé — Vendo com 700 000m2. Tratar à tarde — 52-9074.

PETRÓPOLIS — Vendo na Estrada União Indústria, 1 km de Areal, Sítio c/39 000m2. Todo plantado. Casa com sala, 3 qts. e casa de caseiro. Água encanada. Milton Magalhães. CRECI 80. Tel.: 22-6128 — De 12 às 18 horas.

QUERO comprar sítio com construção de alvenaria modesta na Estrada Rio-Petrópolis. Tratar com Francisco pelo Telefone 42-0131 depois do meio dia, ou no ap. 605 da Rua Bulhões de Carvalho, n.º 412 — Copacabana.

SÍTIO — Vendo 300 mil m2, casas. Mais informes diàriamente 11 às 14 ou 18 às 20 horas. Tels. 46-2367 ou 26-0112. NCr$ 40.

SÍTIO, Cachoeira, mato, obras p/ aviário, curral, luz, 90 minutos, asfalto, 20 milhões entrada, e 400 p/ mês. 29-7673.

SÍTIO 5 000 m2 c/ plantações — Vendo, troco. Entrada 1 500 mais 30 prest. 50,00 à vista 2 000. Tel. 29-3933 ou Rua Florentino, 263, ap. 201 — Cascadura.

SÍTIOS E GRANJINHAS — Estrada Rio-Friburgo, Km 3 a 5, uma hora de viagem. (Parada Modêlo) 16 km antes Teresópolis, 2 a 20 mil m2 sem entrada em 36 prestações, desde NCr$ 22,00. Granjinhas, 600 a 2 mil m2 à vista, NCr$ 300,00, vale NCr$ 1 200,00 a título de propaganda, só êste mês. No local já existe luz, papel, várias granjinhas e 60 casas. Granjas — Catete Fabres, Rua da Quitanda n.º 67 — 6.º andar, grupos 603/5 — Tel. 22-3807. Visitas: às quintas e domingos, 8 horas, c/ condução.

SÍTIO bonito, no GB, nascentes, troca por apartamento, mesmo ocupado. 32-7578 — R. 13 — Alain.

SÍTIO — Passa Três — Est. Rio — 3 ½ alq. c/ mil mtr. área const. Renda própria, tudo 100%. Detalhes c/ Planta Imobiliária. Tel. 42-1366.

SÍTIOS — Vende-se no vale dos Pedrinhas Magé. Sem entrada, posse imediata de 2 mil m2 e 32 mil m2, ônibus e luz, e boa água, trate tel. 43-3189 ou 23-76 — Caxias Copl 239 — João Ferreira.

IMÓVEIS DIVERSOS

AVALIO imóveis grátis, s/ compromisso. Aceito p/ venda vilas, edif. aps. Também compro. Org. Orlando Manfredo. Tel.: 48-0804 — CRECI 82.

AGÊNCIAS DE CLASSIFICADOS — ESTADO DO RIO — Duque de Caxias — Rua José de Alvarenga, 379 — **Niterói** — Av. Amaral Peixoto, 195 — grupo 204 — **Nova Iguaçu** — Av. Governador Amaral Peixoto, 34 — loja 12.

COOPHAB — Passa cont. 760, ap. c/ 2 qts. e depts. já atribuído 2 vêzes. Não aceito, local escolhido V. Isabel, Tijuca e Andaraí. Preço 3 mil cruzeiros. Inf. tel. .... 52-9991 — Santos.

COMPRA-SE um terreno plano de 4 000 m. quadrados no subúrbio da Guanabara. Oferta para tel. 28-4985.

CAXAMBU — Vendo ap. 404. Ed. Eli. Tel. 31-3232 — Rio.

SÃO LOURENÇO — Apartamento n.º 609, de sala, 2 qts., banh e coz., em construção bastante adiantada (com 12 apartamentos já habitados), na esquina das Ruas Pedro II e Batista Luzardo, em frente ao Parque das Águas, em São Lourenço, Minas Gerais, será vendido em 2.º e definitivo leilão, pela melhor oferta, pelo Leiloeiro FERNANDO MELLO, devidamente autorizado pela Comissão de Representantes do Condomínio do Edifício São Lourenço. O leilão será realizado quinta-feira, 3 de Agôsto de 1967, às 14,00 horas, no Rio de Janeiro, na loja do Leiloeiro, à Rua da Quitanda, 35. Mais inf. tel. 42-8205.

SÃO LOURENÇO — Casa vdo. 2 qts., sl., coz., banh. Ent. p/ carro, terr.. 18x17 — Jaime Souto Maior, 94, esq. Ida. Laje. Org. Orlando Manfredo. Barão Iguatemi, 86 — Tel.: 48-0804 — CRECI 82.

Rio Comprido

Casa, vendo, terreno 11x40, living, 4 qts., 2 salas, 2 banhs., cop.-coz., 2 qts. emp., garagem. Ver R. Sampaio Viana, 112. Tratar 28-3234 e 36-2323. Preço 80 c/ 50%.

Terreno Bonsucesso

Vende-se, plano e regular a duas quadras da Av. Brasil — Frente 30 m, área 1 710 m2. Preço NCr$ 130,00,00. Financiamento até 12 meses. Dr. Hugo — 32-1176 — 32-5077 — 42-4072.

Apartamento nôvo

Vende-se o de n.º 102. O mais lindo do prédio, com sancas, florões, pintura moderna, 2 quartos, sala, banheiro completo e cozinha azulejados até o teto. Dependências de empregado. Ver Rua Teodoro da Silva, nº 445, com o encarregado e tratar pelo telefone 43-8738 com o Sr. Renato.

Amplos escritórios c/ 165 m2 e garagem conjugada

Vende-se novos, com 2 banheiros para diretores e 2 para funcionários. Instalação para ar refrigerado.

Ver e tratar à Rua da Candelária, n.º 79, grs. 901/902, com o Sr. Alfredo.

Fuja do aluguel

Temos casas à venda s/entrada mesmo, em rua calçada com luz e esgôto; c/ 2 quartos, sala c/ sinteco, cozinha e banheiro c/ azulejo até o teto, louça de côr, área coberta c/ tanque. Av. Rio Branco, 120, sl. 1 006 ou tel.: 52-1485 — Creci 1 146.

Tijuca

Vendo últimos aps. da Rua Silva Teles, 10, com sala e 2 qts., acabamento de 1.º, entrega imediata, a partir de NCr$ 30.000,00 à vista. Aceito COPEG ou CE. Ver no local c/ o porteiro. Tratar com o proprietário. Tel. 23-5739 dias úteis.

(P

Terreno

Vende-se um terreno na Rua Barão do Bom Retiro, próximo ao Cinema Santa Alice, com alicerce pronto para construir.

Tratar na Rua Sotero dos Reis n.º 8-A — Praça da Bandeira. (P

Terreno

Vende-se um terreno medindo 16 metros de frente por 40 metros de fundo, na Freguesia — JACAREPAGUÁ.

Tratar na Rua Sotero dos Reis n.º 8-A — Praça da Bandeira. (P

Apartamentos 90% financiados pela **"COPEG"** após a entrega das chaves (240 dias). APENAS NCR$ 300,00 DE ENTRADA. Sala, dois (2) quartos, banheiro, cosinha e área de serviço. Jardins, estacionamento para automóveis e área de recreação infantil. Comércio e escolas em frente ao conjunto. Ônibus junto ao local: 393, 689, 786, 397 e 870. Ônibus na porta 918 (Bonsucesso - Bangu). Reservas no local, diàriamente (inclusive domingos e feriados). Rua Marmiari, 975 - Bangu - Rio da Prata. **TERRABRASIL S/A - ENG. E INC.** Av. Rio Brancó, 120 (Galeria dos Emp. no Com.) 12.º andar - s/1.228 - Tel. 52-5172 e 32-9622.

VILAR DOS COQUEIROS

COROA GRANDE — VILA GENI

TERRENOS DE PRAIA — FIM DE SEMANA — Valorização certa, com a nova Rodovia Rio—Santos. Situação excepcional de acesso marítimo, rodoviário ou ferroviário. VÁRIOS PLANOS DE PAGAMENTO A LONGO PRAZO.

COMPANHIA PARQUE DA VÁRZEA DO CARMO

Avenida Calógeras, 15 — 6.º andar — Tel. 42-2835 e 32-9060 — CRECI 698. (P

IMÓVEIS – ALUGUEL

ZONA CENTRO

CENTRO

ALUGO quarto, coz., ind., Santo Cristo — Tel. 46-0990.

ALUGUEL — FIADOR, com 6 imóveis — Irrecusável — Forneço — Praça Tiradentes n. 9, sala 802. — Junto ao Cinema S. José.

ALUGAM-SE 2 quartos, mobiliados a casal ou senhor que trabalhe fora — Rua General Caldwell n.º 196, sob.

ALUGA-SE o apt 704 da Av. Gomes Freire, 740. Tratar depois de 19 horas pelo tel. 38-7668, aluguel NCr$ 220,00.

ALUGA-SE na Rua do Rosário ótima localização, parte de andar com aproximadamente 100 m2 direito ao uso do telefone com duas extensões. Tratar pelo telefone 43-5632 — Dr. Paulo.

ALUGUÉIS? Fornecemos fiadores irrecusáveis para locações de casas e apartamentos, Rua do Resende, 39, sl. 1103. Tel.: 52-9447.

ALUGAM-SE quartos nas Ruas União, 30, e Livramento, 151 — Lavradio n.º 159.

ALUGO qto. casa de família p/ 2 moças q. trab. fora. Joaquim Palhares, 112, c/ 6 — Estácio de Sá.

ALUGA-SE — Ap. 703, R. Riachuelo 350, c/ fiador, qt. e sala sep. Tel.: 52-5907.

ALUGA-SE vaga moça, trabalhe fora, Leandro Martins, n. 22 — Apto. 416. Tel. 43-5624.

ALUGA-SE para casal ou solteiro quarto independente e Rua Carmo Neto 161. NCr$ 50,00. Sem depósito. Tel. 30-1574.

ALUGA-SE quarto na Rua Costa Bastos, 90, ap. 202 — Quase esquina da Rua do Riachuelo.

ALUGO apartamento 2 sls., coz., banh., andar alto, Francisco Serrador, 90-1803. Cinelândia. Inf. — 45-5191 — Cr$ 300,00.

ALUGA-SE ap. S-201 — Rua Monte Alegre, 248, sala e qt. sep., banh. compl., cozinha, área tanq., banh. emp. e grande terraço — NCr$ 200,00 e taxas — Inf. tel. 42-7566.

ALUGA-SE ótimo quarto independente, Ladeira do Castro, 33, — Centro.

ALUGA-SE quarto, Praça Cruz Vermelha, 34, 2.º andar.

ALUGA-SE — Um quarto mobiliado ou vaga para moças de respeito, com todos direitos em casa de senhora só. Tel.: 32-1942 — Centro.

ALUGO ap. Rua Pedro Alves 45. Santo Cristo. Tratar no local.

ALUGO vagas a rapazes ou moça, c/ roupa de cama, pode lavar — Telefone 43-9851 — Rua dos Andradas n. 73.

ALUGO ótimo quarto c/ 25 metros quadrados. Pode lav. e coz. Ver na R. S. Dinis, 12 — Estácio c/ D. Maria.

ALUGA-SE quarto mobiliado 1 ou 2 rapazes com referências — Av. Mem de Sá, 215, ap. 501 — Praça Cruz Vermelha.

ALUGA-SE vaga moça trabalhe fora com telefone. Av. Mem de Sá, 93, ap. 601.

ALUGA-SE ap., sala, qt., coz., dep. empregada, banh. comp. área de serviço. Aluguel NCr$ 200,00 mais taxas c/ 3 meses de depósito. R. Riachuelo, 360, ap. 303 — Tratar Washington Luiz, 3, ap. 607.

ALUGA-SE 1 ap., Rua do Riachuelo, 32, ap. 411 — Ver e tratar das 8 às 12h.

APARTAMENTOS? Casas? Lojas? P/ alugar s/ fiador c/ 5 imóveis, irrecusável. Resolve na hora — R. Miguel Couto, 27, s/ 403. Tel. 32-5855.

ALUGA-SE centro, ótimo quarto, pode coz., lavar, NCr$ 70,00 — Inválidos, 92, 1.º and. — Sr. Rocha, p. casal ou moças.

APARTAMENTO — Centro — Alugo urgente, ótimo, de frente s/q separado, duzentos mensais, depósito, Av. N. S. de Fátima. — Tratar: 36-6041.

ALUGAM-SE aps. sala e quarto separados e conjugados, a partir cem mil, fora taxas. Ladeira do Faria, 125. Chaves com zelador.

ALUGA-SE quarto a rapaz na R. Riachuelo, 252, ap. 305.

ALUGA-SE sala de frente e quarto mobiliado, a casal, casa de família, podendo lavar e passar, na Rua do Senado, 279, sob.

AVENIDA HENRIQUE VALADARES n.º 110, ap. 303 — Aluga-se magnífico ap., c/ ou sem mobília, vestíbulo, sala, jard. inverno, 2 quartos etc. — Chaves c/ porteiro. — Administradora Nacional — Av. Pres. Antônio Carlos, 615 — 2.º pav. — Telefone: 13-14.

ALUGO quarto mob. p/ casal, senhor ou rapazes — Av. Mem de Sá, 93, ap. 931 — Centro.

ALUGA-SE casa com três quartos, duas salas e área grande — Rua Pedro Ernesto n. 51 — Apanhar chave no açougue ao lado.

ALUGA-SE — Sala e quarto separados a casal que trabalhe fora. Rua Riachuelo, 405, ap. 410.

ALUGA-SE um quarto a môças que trabalhem fora, em apartamento de casal sem filhos, com direito a lavar e cozinhar. Pedem-se referências. Rua do Riachuelo, 148, ap. 1 102 — 11.º andar.

ALUGO ap. nôvo e sinteco, 2 salas, 1 qt., coz., banh., área. Instalações modernas. Tratar R. do Livramento, 94.

ALUGA-SE ap. conjugado, Rua Taylor, 31, ap. 921. Tratar pelo tel. 26-0825.

ALUGA-SE quarto mobiliado para rapaz trabalhe fora. Rua São Cláudio, 542, 1.º andar — Estácio.

APARTAMENTOS — Mude rapido, aluguéis a partir NCr$ 130,00 c/ fiador irrecusável. Tratar Av. 13 de Maio, 47, 4.º, gr. 403. Não fecha para almoço. Sáb. até 13 h.

ATENÇÃO! SENHORES PROPRIETÁRIOS — Para alugar com segurança e receber em dia o seu aluguel, entregue a sua casa ou ap. à Adm. A. L. Santos, Av. Pres. Vargas, 482, sala 816. Tel. 23-4048. CRECI n.º 1 073.

ALUGA-SE na Cinelândia 3 vagas com telefone a rapazes, 50 cruzeiros novos cada ou a 1 pessoa NCr$ 150,00. Tratar pelo telefone 52-5371.

ALUGUÉIS — Casas e aps. — indicam-se fiadores negociantes e proprietários. Inf. 32-5855. Rua Miguel Couto, 27, sala 403 (Rio), das 12 às 16h, solução no dia.

ALUGA-SE ap. 606 R. Marquês de Pombal 171, c/ sala, qt., conj., coz., banh. Tratar Auxiliadora Predial S/A. Trav. Ouvidor, 32, 2.º, de 12/17h. Tel. 52-5007. Corr. resp. M. Guerra. CRECI 253 e 4.

BAIRRO DE FÁTIMA — Aluga-se o ap. 601 da Av. N. S. Fátima n.º 59, hall, sala e qt. sep., banh. e coz. — Chaves c. porteiro. Tratar Lowndes Sons. Pres. Vargas, 290 — Tel. 23-9525 — CRECI 204.

BAIRRO DE FÁTIMA — Aluga-se ap. de qt., sala, coz., banh., chaves com o proprietário, na Rua do Riachuelo, 396.

CENTRO — Rua Washington Luís n 45, ap. 404, c/ 2 qts., sl., coz., banh. Chaves no local. — Tratar na Delta-Administradora de Imóveis, na Rua México, 11, s/loja — Tel. 22-0977.

CENTRO — Aluga-se a casa 1 da Rua Alfredo Dolabela, 47 (antiga Rua dos Cajueiros, situado atrás da Central do Brasil), com 2 salas, 2 quartos, cozinha, banheiro e 2 áreas, aluguel NCr$ 350,00 mais encargos — Chaves na casa 2. Tratar na Trav. do Paço, 23, gr. 1112 — (Atrás da Igreja São José).

CENTRO — Av. Gomes Freire, 740, ap. 402, c/ sl., qto., banh., kit. Al. 220. Chaves na port. — DELTA-Administ. de Imóveis Ltda. R. México, 11, s/loja. Telefone 22-0977.

CENTRO — Alugam-se os aps. 1004 e 304 da Av. Augusto Severo n. 292, com sala, quarto, cozinha, quarto e banheiro de empregada. Chaves no local das 14,00 às 17,00 horas. Tratar na Trav. do Paço, 23, gr. 1112 — (Atrás da Igreja São José).

CENTRO — Aluga-se vaga a rapaz solteiro. Rua Senador Dantas, Ed. Santos Vahlis. NCr$ 50,00 — Tratar Travessa Ouvidor, 26, 1.º andar, sala 4.

CENTRO — Alg. ap. conj. 1.a locação. Av. Henrique Valadares n. 47 ap. 301. Tratar 22-5627.

CENTRO — Bairro de Fátima — Alg. ap. conj. Praça Aguirre Cerda n. 47 ap. 216. Tratar 22-5627.

CENTRO — KAIC aluga de frente, o ap. 903 da Rua Riachuelo, 70, c/ sla, qt. coz. e banh. completo. Chaves c/ porteiro. Tratar na Rua do Carmo, 27-A, Telefone 32-1774 — CRECI J-72.

CENTRO — KAIC aluga vag. na garagem, na Rua Teófilo Otoni, 89, boxe 813. Chaves c/ porteiro. Tratar na Rua do Carmo, 27-A. — Tel. 32-1774 — CRECI J-72.

CENTRO — Aluga-se ap. 202 (fds.) à Av. Mem de Sá, 93, c/ sl., qt., conj., banh., coz. — Aluguel base NCr$ 200,00. Ver no local. Chaves c/ port. e tratar p/ Tel. 22-7808 das 9 às 17 hs. de 2a. a 6a. feira.

CENTRO — Alugam-se 2 ótimos aps. à Av. Mem de Sá, 72 compostos de sl., qt., conj., banheiro, coz., área c/ tanq. Ver no local. Chaves c/ port. os aps. 309 e 1012. Aluguel base NCr$ 200,00 e tratar pelo Tel. 22-7808, das 9 às 17 horas de 2a. à 6a. feira.

CENTRO — Aluga-se 1 quarto a casal ou solteiros. Ver e tratar na Rua Frei Caneca, 261, Sr. José — Tel. 42-0898.

CENTRO — Rua Santana, 73, aluga-se ap. 902, com s., qt., banheiro e cozinha completos. Tel. 34-5941.

CENTRO — Alugo quarto para um ou 2 rapazes que trab. fora, educados, amb. calmo, tem tel. Av. N. S. de Fátima 86 — 703.

CENTRO — Aluga-se ap. 402, Rua General Caldwell, 278, de sala e qto. sep., kit., banh., área c/ tanq. Chaves c/ porteiro. Tratar Lowndes Sons. Pres. Vargas, 290 — 23-9525 — CRECI 204.

CENTRO — Aluga-se ap. 317, Rua Leandro Martins, 22. Sala e qt. sep., hall, banh. e kit. — Chaves com zelador. Tratar Lowndes Sons. Pres. Vargas, 290. — Tel. 23-9525. — CRECI 204.

CENTRO — Apartamento com sala, 2 (dois) quartos, cozinha, banheiro e varanda. Rua Tenente Possolo, 18, ap. 202 — Chaves com porteiro ou no 205 — Preço 320,00 e taxas.

CENTRO — B. Fátima — Aluga-se frt. ap. 1002, R. Costa Bastos, 8, c/ 2 salas conj., grd. quarto, j. inv., banh., cozinha 220 — Ver c/ port. — Tratar na Av. Alm. Barroso, 90, sala 402 — Tels.: 42-8878 e 27-8692.

CENTRO — Alugo segundo andar, com sala e área — NCr$ 80,00 — Rua Sacadura Cabral, 261.

CENTRO — Alugo 1 sala, coz., ind. NCr$ 65,00. R. Ebroino Uruguai n. 113, a 5 minutos a pé da Central do Brasil. Sto. Cristo.

CENTRO — Alugam-se quartos, a preços modicos em casa familiar. Rua Morais e Vale, 27.

CENTRO — Aluga-se um quarto para casal sem filhos ou 2 rapazes. Pedem-se referências. Rua André Cavalcânti, 111 ap. 103.

CENTRO — Alugo ótimos quartos e vagas mobiliadas a partir de 70 mil c/ refeições — Edifício nôvo. R. dos Andradas, 161.

CENTRO — Aluga-se, na Rua do Riachuelo, sobrado 199 — Sendo 7 salas ou separadas, tem água corrente em tôdas as salas. Tratar no endereço acima ou telefone 43-6102 — Tratar com Constantino.

CENTRO — Aluga-se um ap. sl., qt., coz. e banh. R. Riachuelo, 265, ap. 1203 — Aluguel: 220,00, taxas e fiador. Ver com porteiro. Tel.: 32-0880.

CENTRO — Alugo vaga à môça que trabalhe fora — 43-8128.

CENTRO — R. Evaristo da Veiga, 35, ap. 601. Aluga-se êste ap. de frente, p/ residência ou escritório. NCr$ 200,00. Ver com port. Tratar Dr. Ernâni, 57-3582 ou 22-7391.

CENTRO — Apartamento. Aluga-se um com 3 salas, tôdas de frente e dependências, para comércio ou escritório, Rua Pedro I n. 7-304. Praça Tiradentes. Ver das 9 às 12 horas. Tratar no local com o proprietário.

ESTÁCIO — Aluga-se o ap. 111 da Rua Maia Lacerda, 620, c/ 3 qts., sl., coz., banh., dep. empr., área. Aluguel NCr$ 250,00. Ver com o porteiro e tratar na Imobiliária Cartago Ltda. Rua México n. 41, gr. 1 308 — Tel. 42-5887.

ESTÁCIO DE SÁ — Quarto com pia independente, aluga-se a casal p/ lav., coz., 85 mil, ambiente familiar — Rua Maia Lacerda, 120, de 12 às 17 horas.

ESTÁCIO — Aluga-se ap. 101 — Correia Vasques, 40, 2 quartos, sala, cozinha, banheiro. Chaves c/ porteiro. Informações 38-3948.

FIADOR??? Casas e apartamentos. Idôneos. Solução na hora. Não cobramos contrato adiantado. Rua Senador Dantas, 117, s/1507 — Telefone 22-9345.

FIADOR — Para casas, apartamento, e lojas. Irrecusáveis, proprietários, serve para qualquer imobiliária. Solução em 24 horas. Av. 13 de Maio n.º 47, sala 1603 — Tel.: 42-9957.

FIADOR ALUGUÉIS IMÓVEIS — Casas, aps. e lojas — Proprietários e comerciantes credenciados por bancos e comércio. Solução na hora — Av. Rio Branco, 185, sala 604 — Edifício Marquês do Herval.

FÁTIMA — Alugo ap. s/202 da Rua Cardeal Dom Sebastião Leme, 213. Tratar tel. 32-6986.

FÁTIMA — Aluga-se ap. 409, Rua Riachuelo, 220. Sala e quarto conjugados, 170 mais taxas. Chaves c/ porteiro, Tratar Rua Acre, 77 s/207 — Tel. 23-4757.

PRAÇA BANDEIRA — Aluga-se quarto p/ casal ou 2 moças. Rua Barão de Ubá, 118, c/ 16.

PRAÇA 11 — Alugo 2 qts, sala, cozinha em casa modesta, NCr$ 100,00 — João Caetano — Tel. 28-9671 — Fernando.

PROCURO môça ou senhora para dividir despesas em apartamento. Rua André Cavalcânti, 13, ap. 308.

PRAÇA MAUÁ — Aluga-se, na Rua São Francisco da Prainha, 41, grande prédio de 2 pavimentos, em concreto armado, com 2 salões para comércio ou indústria. Ver diàriamente no horário de 8 às 16,00 horas. As chaves estão no Adro de São Francisco, n.º 15.

QUARTO — Rua Resende 107 c/ direitos. Lavar, cozinhar com depósito ou desconto folha. Tratar com Ramos, Rua Paula Freitas 88.

QUARTOS no centro, desde 40 a 75, e ap. de 240, a sinteco. Ruas Livramento, 94, Sr. Jerônimo, e Moncorvo Filho.

QUARTO — Aluga-se um mobiliado c/ colchão de molas a Sr. ou rapaz c/ refer. Tratar na R. do Riachuelo, 191, sobr.

QUARTOS — Alugam-se. Pode lavar e cozinhar, por 60,00 com 2 meses de depósito. Rua Conselheiro Zacarias n. 83. — Saúde. — Centro.

QUARTO — Aluga-se mobiliado, 1 ou 2 rapazes, s/ luxo, c/ referências. NCr$ 50,00. Exclusivamente familiar. Rua Senado, 6, 1.º andar.

SANTO CRISTO — KAIC aluga casa na Rua Cons. Leonardo, 19, c/ 2 sls., 2 qts., cor., banh. e área c/ tanque. Chaves c/ D. Palmira na Rua Dr. Piragibe, 16, fundos, da rua do imóvel. Tratar na Rua do Carmo, 27-A. Telefone 32-1774 — CRECI J-72.

SALA e quarto e vagas, alugo a rapaz e môças. Av. Salvador de Sá, 220. Tratar 222 sobrado.

ZONA SUL

GLÓRIA — S. TERESA

ALUGA-SE apartamentos na Rua Almirante Alexandrino n.º 768 — Tel. 32-1220.

ALUGUÉIS? Fornecemos fiadores irrecusáveis para locações de casas e apartamentos. Rua Álvaro Alvim, 33, sala 706. Cinelândia.

ALUGA-SE quarto indep. mob. 2 pes. 5 min. Centro. Rua Bernardino Santos, 21 — Sala 101. — Curvelo. S. Teresa.

ALUGO um pequeno apt. e um quarto mobiliado independente a rapaz, bom lugar. Santa Teresa — Tel.: 42-2894.

ALUGA-SE na Rua Oriente, 386, Sta. Teresa, ap. sinteco, NCr$ .. 160,00. Tel. 42-9246.

ALUGA-SE na Rua Miguel de Paiva n. 656, Santa Teresa, sala, quarto, cozinha independentes. — Tratar local, c/ fiador.

ALUGA-SE uma casa com 3 quartos, 2 salas e mais dependências. Rua do Paraíso, 81 — Santa Teresa. Tratar à Rua de Catumbi, 118.

ALUGA-SE um apartamento na Rua Gonçalves Fontes n.º 32, com 3 quartos, sala e dependência de empregada. Tratar com Castro no mesmo local.

AUGUSTO SEVERO, 306 — Ap. 1 208, quarto, sala sep., coz., banh. armários emb., frente — Chaves 1 209 — Proprietário — 47-2305.

GLÓRIA — Na Rua Conde Laje, 22. Aluga-se ap. grande de frente, de quarto, sala, saleta, cozinha e banheiro. Chaves com porteiro Meireles.

GLÓRIA — Aluga-se na Av. Augusto Severo, ap. bem mob., c/ roupas, gelad. etc. Sala, quarto, banh. e kitch. Tel.: 27-0916, dep. das 12 horas.

GLÓRIA — Aluga-se conj. fds., limpo, sinteco, caixa d'água. Ver Rua Conde de Laje, 22/405 — Chaves portaria, aluguel telefone 52-9052 — Sr. Dias.

GLÓRIA — Aluga-se ap. 1 208, Rua Augusto Severo, 306, saleta, sala e qt. sep., arm. emb., coz., banh. Chaves, — Tratar Lowndes Sons. Pres. Vargas, 290. — Tel. 23-9525. — CRECI 204.

GLÓRIA — KAIC aluga o ap. 306 da Rua Cândido Mendes, 164, c/ sl., 2 qts., coz., banh. qt. e WC empreg. e área c/ tanque. Chaves c/ porteiro. Tratar na Rua do Carmo, 27-A — Tel. ... 32-1774 — CRECI J-72.

GLÓRIA — Alugo quarto a senhor de tratamento. Exigem-se referências. NCr$ 120,00 — Tel. 42-5680.

GLÓRIA — Alugam-se qts., em casa de família, na Rua Conde Lage, 52.

GLÓRIA — Aluga-se sl., qt. conj., banh., coz., 3 arm. emb. R. Cândido Mendes, 227, ap. 103. Alug. 210,00, garantia, fiador ou depósito — Ver portaria e tratar tel. 52-8166.

RUA SILVIO ROMERO n.º 32 — Aluga-se o ap. 301, amplo de 2 quartos, sala e dependências completas de serviço — Chaves no prédio, c/ Arlindo e tratar 22-8387, de 2.ª a 6.ª-feira.

SANTA TERESA — Aluga-se sala, quarto, sep., cozinha grande, armário emb. NCr$ 140,00, Rua Júlio Otoni, 254, fundos, ap. D. — 45-7020.

SANTA TERESA — Alugamos na Rua Joaquim Murtinho, 700 ap. 5-102, c/ sala e qt. separado, banheiro, coz., área c/ tanque — Aluguel NCr$ 200,00. Chaves no ap. 203 ou c/ porteiro. Tratar CIVIA — Trav. Ouvidor, 17, 4.º andar — Tel. 52-8166.

SANTA TERESA — Alugo casa, com sala, quarto, cozinha, banheiro, área com tanque, junto de bonde Paula Matos — Rua Miguel Resende, 653-F.

SANTA TERESA — Alugo, Rua Aarão Reis, 151, esquina Almirante Alexandrino, ap. 302, 3 qts., sl., coz., banh. — Ver das 15 às 18 hs.

SANTA TERESA — Aluga-se ótimo ap., sala e quarto na Ladeira do Castro 189 ap. 202 — Próximo Largo do Guimarães.

CATETE — FLAMENGO

ALUGO uma vaga em ap. mobiliado a uma môça educada que trabalhe fora. Tratar Largo do Machado n. 39, 1.º andar, ap. 2.

ALUGUÉIS? Fornecemos fiadores irrecusáveis para locações de casas e apartamentos. Rua Álvaro Alvim, 33, sala 706. Cinelândia.

ALUGA-SE na Rua Correia Dutra, 26 ap. 402 c/ sala, quarto, cozinha, banheiro, hall, com móveis. Tratar Av. Erasmo Braga, 255, 12.º andar. Tels. 32-7450 e .... 22-8027.

ALUGO aps. 3 e 5 — Av. Osvaldo Cruz, 135, fundos, um com sl., 2 qts e outro 1 qt. e sl., dep. e área. Tel.: 22-4762.

ALUGO — Av. Osvaldo Cruz n. 103 — 304, Hall, 2 salas, 3 qts. deps., garagem mobiliado. Ver local, 630 mais taxas. Telefone 52-0982. CRECI 636.

ALUGA-SE magnífico apartamento, de frente, sala, 2 quartos e demais dependências — Rua Tavares Bastos, 46, ap. 101 (entrada pela Rua Bento Lisboa, 20). Tel. 42-8268.

ALUGO quarto de frente p/ casal s/ filhos, p/ lavar e cozinhar, Rua André Cavalcânti, 74, com Sr. Armando — Pede-se depósito.

ALUGA-SE o ap. 707, da Rua Alm. Tamandaré, 26, de sala e quarto separados. Pintura nova e sinteco. Chaves com o porteiro. Tratar tel. 26-3057.

ALUGA-SE 1 qt. e 1 vaga a pessoas distintas em casa de família. R. Orlando Rangel, 32 ap. 101 — Catete.

ALUGO quarto grande, mobiliado, para casal ou para duas môças. Tratar na Rua Pedro Américo n. 151 — Procurar o porteiro.

ALUGAM-SE duas vagas p/ môças ou senhoras, c/ café, banho quente, refeições. A combinar. Rua Buarque de Macedo, 50, ap. 203.

ALUGAM-SE ótimas vagas môças dist. trab. fora, ap. familiar. Ver diàriamente. Sen. Vergueiro, 218 ap. 408.

ALUGA-SE em hotel familiar, bons quartos com elevador, tel., água corrente, boa comida a pessoas de trato. Rua Machado de Assis, 26, tel. 45-8177 — Flamengo.

ALUGA-SE um apartamento de 2 quartos, sala, cozinha, banheiro e duas áreas grandes, depend. empregada, tôdas as dependências grandes. R. Barão de Guaratiba, 116/101 — Catete.

ALUGO — Ótimo ap. 503 R. Buarque de Macedo, 42. Salão, 2 qts. gdes., varanda, dep. emp. etc. 400 NCr$. Fiador. Ver c. zel. Tratar 45-1323.

ALUGO bom apartamento, 2 salas, 2 quartos, coz., banh., deps. completas, área c/ tanque, NCr$ 400,00. Rua Correia Dutra, 129 ap. 301. Tel. 25-9060, Sr. Jaime.

ALUGO ap. frente, sala, qt. sep., dep. comp. emp., arm. emb. — NCr$ 300,00, Andrade Pertence, 32 ap. 202. Chav. port. Tel.: .. 57-2894.

ALUGUEL??? Fornecemos fiadores c/ absoluta garantia. Solução na hora. Rua Assembléia, 45, s/ 902 — Telefone 31-0973.

ALUGA-SE ótimo apartamento na Rua Pedro Américo, 466, ap. 203 — 2 quartos, sala, coz., banh. completo, varanda envidraçada, área c/ tanque e dep. empregada. Chaves no ap. 102. ADMINISTRADORA NACIONAL, Av. Pres. Antônio Carlos, 615, 2.º pav. Tel. 42-1314.

ALUGA-SE — Flamengo, qto., môça 35, casal 45 a 65, com 3 meses depósito. Ladeira Rüssel, 29, próximo Hotel Nôvo Mundo.

APARTAMENTOS — Mude rapido, aluguéis a partir NCr$ 150,00, c/ fiador irrecusável. Tratar 13 de Maio, 47, 4.º, gr. 403. Não fecha para almoço. Sáb. até 13 h.

ALUGO um qt. médio e um pequeno, limpos e claros a cavalheiro ou môça família — Bairro Catete — Tel. 25-6791.

ALUGO, mobiliado, temporada curta ou longa. Sala e quarto separados, coz., banh., roupa de cama, utensílios cozinha, geladeira. Rua Machado de Assis. Quase esquina praia. Aluguel 300 mil. Tratar 43-3932.

CATETE — Aluga-se na R. Bento Lisboa, 63, ap. 901, sl., 2 qts., demais dep. Tratar Av. Rio Branco, 138 — 14.º and. — Tel. ... 52-2832.

CATETE — Alugam-se vagas a rapazes do comércio. Rua Catete, n.º 98.

CATETE — Alg. ap. conj. frente. Rua do Catete n.º 30 ap. 301. Tratar 22-5627.

CATETE — Alugam-se quartos para môças e casais. Ambiente agradável. Rua do Catete n. 214, casa 21. Ver o dia todo. Tratar no local das 18 às 20 horas. Pode lavar e cozinhar.

CATETE — KAIC aluga de frente, c/ sinteco o ap. 101 da Trav. Carlos Sá, 17, c/ sl., 2 qts. (sendo o peq. c/ arm. embut.), coz., banheiro e área c/ tanque. Chaves c/ porteiro. Tratar na Rua do Carmo, 27-A, Tel. 32-1774 — CRECI J-72.

CATETE — Aluga-se casa modesta em vila com 2 quartos e sala — Ver na Rua Dois de Dezembro, 33, casa 26.

CATETE — Alugo 1a. locação, sala, 3 quartos, depz. compl. emp., garagem. Ver ap. 201. Rua Correia Dutra, 162. Chaves com o porteiro. Aluguel NCr$ 600,00. — Inf. Bargamini. Tel. 23-4969.

CATETE — Aluga-se ap. 1 128 da Rua Bento Lisboa, 184, c/ sala e qt. conj., banh., coz. Tratar tel. 22-1791 — CRECI 206.

CATETE — Aluga-se por NCr$ 350,00 o ap. 603 da Rua Pedro Américo, 110, sala, 2 quartos, dependências completas, inclusive de empregada. Tratar na Imobiliária Lumar à Rua México, 111 s/706 das 12 às 17 hs. Chaves c/ porteiro.

CATETE — Aluga-se ap. 302, prédio de frente, Rua Bento Lisboa, 10, sala e qt. sep., varanda envidraçada, banh., coz. Chaves porteiro. Tratar Lowndes Sons. Pres. Vargas, 290. — Tel. 23-9525. — CRECI 204.

CATETE, 66 — ap. 602 de frent. — Aluga-se sala, quarto, banheiro, kitchenete, pintura, nôvo, sinteco. Ver no local. 9, 12, 15, 17.

CATETE — Alugo ap. S/ Q/ sep. R. Senador Vergueiro, 203 ap. 512. Chaves Sr. Severino. Tratar Travessa Ouvidor, 17 — 4.º andar. D. Josefina.

CATETE — KAIC aluga c/ sinteco o ap. 404 da Rua Pedro Américo, 64, c/ saleta, sl., 3 qts., coz., banh., qt. empregada e área c/ tanque envidraçad. Chaves c/ porteiro. Tratar na Rua do Carmo, 27-A — Tel. 32-1774 — CRECI J-72.

FLAMENGO — Aluga-se ap. por NCr$ 350,00, c/ quarto, sala, dep. empreg., entrada social, coz., banh. e área c/ tanque. Ver na Rua Dois de Dezembro n. 34, ap. 905. Chaves c/ porteiro. — Tratar: "Aliança Imóveis", na Praça Pio X n. 99, 3.º andar. Telefones: 23-5911 e 57-6725.

FLAMENGO — Aluga-se o ap. 605 da R. Paissandu, 111, c/ sala, 2 qtos., coz., banh., área c/ tanque, banh. de empreg. Chaves c/ porteiro. Tratar: Predial Palermo, R. S. Dantas, 117, s/ 905 — tel. 52-4325, CRECI 1 230.

FLAMENGO — Rua Senador Vergueiro, 203, ap. 304, c/ sl., qt., kitch., banh. Aluguel 220. Chaves com o porteiro. Tratar na Delta-Administradora de Imóveis, na Rua México, 11, s/loja — Telefone 22-0977.

FLAMENGO — Alugo vários quartos para casais, na Rua Senador Vergueiro, 111, quartos grandes e pequenos.

FLAMENGO — Alugo ap. de qt., sl. sep., banh. compl. em côr, área c/ tanque, copa-coz. Ver c/ porteiro. Rua Buarque Macedo, 71, ap. 105 — 300,00 — D. Alzira, 25-8549 — 42-7135.

FLAMENGO — Aluga-se ap. 2 qts., sl., coz., e dep. Senador Vergueiro, 174/103.

FLAMENGO — Aluga-se o ap. 611 da Rua Senador Vergueiro, 98, conjugado, banheiro e cozinha. Chaves com o porteiro — Tratar na Trav. do Paço, 23, gr. 1 112 — (Atrás da Igreja São José).

FLAMENGO — Aluga-se ap. 509 da Rua Silveira Martins n.º 147, ótimo, s., q. separado 260,00 e taxes. Ver no local. Tel. 25-4023, Sílvio.

FLAMENGO — Sala, 2 qts., banh., coz., dep. p/ emp., área c/ tanq. Rua Paissandu, 139 ap. 102. Ver c/ porteiro e tratar Civia S.A. — Trav. Ouvidor, 17, 4.º andar. — Tel. 52-8166.

FLAMENGO — Aluga-se casa 2, Rua Correia Dutra, 37. Sala, qt., área serv., coz. etc. Chaves, tratar em Lowndes Sons. Pres. Vargas, 290. Tel. 23-9525 — CRECI 204.

FIADOR?? Ap., lojas, ind. c/ 5 imóveis, irrecusável. Resolve na hora. N/ cobro m/adiant. R. Miguel Couto, 27, s/ 403 — Telefone: 32-5855.

FAMÍLIA aluga vagas para homem, Rua do Catete, 142 — 2.º andar.

FLAMENGO — KAIC aluga de frente, o ap. 407 da Praia do Flamengo, 72, c/ saleta, sl.-qt. conjug., banh. e kitch. Chaves c/ porteiro. Tratar na Rua do Carmo, 27-A — Tel. 32-1774 — CRECI J-72.

FLAMENGO — Aluga-se vaga para môça, ap. confortável, 80 mil cruz. Tratar 45-3908, com direitos.

FLAMENGO — Aluga-se ap. 802, frente, Rua Correia Dutra, 9 de hall, sala e qt. sep., coz., banh. Chaves no ap. das 9 às 11h. Tratar Lowndes Sons. Pres. Vargas, 290. Tel. 23-9525 — CRECI 204.

FLAMENGO — Alugo ap. de luxo, c/ 3 quartos, c/ armários embutidos, sala e dependências. Ver com o porteiro, na Rua Martins Ribeiro, 12 — ap. 803 — Tratar CIVIA. Tel.: 52-8166.

MUDANÇA? GATO PRÊTO armazena, transporta e embala desde 1940 — Tel. 45-8128.

QUARTO — Alugo mobiliado, claro, a môça ou senhor em confortável e sossegado ap. de 2 pessoas sem criança. — 25-6301.

RUA ALMIRANTE TAMANDARÉ, 45, ap. 11 — Flamengo — Aluga-se vaga — 80 mil.

RUA SENADOR VERGUEIRO n.º 98 — Aluga-se o ap. 508, conjugado, amplo e indevassável. Chaves c/ porteiro Sr. Antônio. Tratar 22-8387, de 2.ª a 6.ª-feira.

VAGAS, alugo para môças em casa de família. Tel. 45-2449 — Catete.

LARANJ. — C. VELHO

ALUGUÉIS? Fornecemos fiadores irrecusáveis para locações de casas e apartamentos, Rua Álvaro Alvim, 33, sala 706. Cinelândia.

ALUGA-SE ótimo ap. frente c/ 2 salas, 3 qts., arm. embut., banh., coz., dep. emp., vaga p/ carro — NCr$ 400,00. Rua Pires de Almeida, 26, ap. 102 — Inf. tel. 36-6182 — CRECI 170.

ALUGO a jovem que trabalhe fora, quarto independente e banheiro. Direito a telefone, em Laranjeiras. Preço: 130,00. Tratar p/ tel. 45-5768.

ALUGA-SE apt. 701 da Rua das Laranjeiras, 487, esq. Rua General Glicério, c/ 3 qts., sala, 2 banhs., coz., dep. emp. compl. área — Chaves c/ porteiro — Tratar tel. 22-5967.

ALUGA-SE um quarto para uma môça que trabalhe fora — Tratar R. Laranjeiras, 193 — Laranjeiras.

ALUGA-SE ap. de sala, 3 quartos, dep. emp. etc. R. Mário Portela n. 153, ap. 302. Chaves no apartamento 201. Tratar na R. México n. 41, s/loja — C. I. P. A. — Alug. 320, Ed. de 2 por pav.

LARANJEIRAS — Aluga-se ap. por NCr$ 250,00 c/ qt., sala, banh., copa, coz. Ver na Rua Sebastião de Lacerda, 31, ap. 806 — Chaves na portaria. Tratar: "Aliança Imóveis", na Praça Pio X n. 99, 3.º andar. Tels: 23-5911 e 57-6725

LARANJEIRAS — Alugo ap. 307, Rua Paissandu, 406, com 2 qts., 2 salas, depend. completas e garagem. Tratar Av. Rio Branco n.º 156/1 327. Tel. 42-4799 — PREDIAL OLÍMPICA LTDA.

VAGA — Casa de família. R. Álvaro Chaves, 46 — Laranjeiras.

LARANJEIRAS — Aluga-se ap. 203, Rua Prof. Luiz Cantanhede, 62, hall, 2 salas, var., corred., 2 qts., banh., coz., área, dep. emp. Chaves com porteiro. Tratar Lowndes Sons. Pres. Vargas, 290. Tel. 23-9525. — CRECI 204.

LARANJEIRAS — Aluga-se o 1.º and., independente, prédio centro terreno, 3 q., etc. Pinheiro Machado, 31 — Ver local e tratar tel. 23-6103, das 16 às 18 horas. Dr. Haroldo.

BOTAFOGO — URCA

ALUGA-SE confortável apartamento para temporada, mobiliado c/ telefone, garagem, de 2 quartos, sala, cozinha e mais dep. prox. a praia. Rua Voluntários da Pátria n. 1 ap. 503. Tel. 46-4836.

ALUGO ap. 606, sala, 2 quartos, cozinha, 2 banheiros, área serviço — R. S. Clemente, 95. Chaves c/ porteiro. Tratar: 46-2816.

ALUGO ap. 703-A, sala, 2 quartos, cozinha, 2 banheiros e grande área serviço. R. S. Clemente, 127. Chaves com porteiro. Tratar: 46-2816.

ALUGA-SE quarto mobiliado môças que trab. fora. NCr$ 60. Rua Paulino Fernandes n. 67, ap. 105, ao lado Mesbla. — Botafogo.

ALUGA-SE ótimo ap. duplex com sala, dois qts., demais dependências. NCr$ 380,00. Tratar pelo telefone 22-1674.

APARTAMENTO — Praia Botafogo, qt., ban., kitch, frente. Tel. 26-9181, das 10 às 20 horas.

ALUGO quarto c/ entrada independente, banheiro, 1 ou 2 rapazes trato. Praia Urca. Otávio Correia n. 53.

ALUGA-SE quarto e cozinha, a senhoras ou môças — R. Macedo Sobrinho n. 18 — Botafogo — L. do Humaitá.

ALUGA-SE apt. 103 da Rua Real Grandeza, 100, c/ sala-qto. conj., kitch. Chaves c/ porteiro — Tratar tel. 22-5967.

ALUGA-SE um quarto, pode lavar e cozinhar, na Rua Capitão Salomão, 55 — Botafogo.

APARTAMENTO de rapaz só, aluga-se uma vaga. Tel. 26-0922 — Sr. Eládio — Botafogo.

ALUGA-SE, Humaitá, 231, Edif. s/ pilotis, ap. 902, frente. Hall, com arm. Salão, 3 qts., var., copa-coz. c/ desp. amplas deps. empr. grandes área env. garagem. Chav. c/ port. NCr$ 577,50 — Tel. 26-9356.

ALUGO ótimo ap. de sala, varanda, 2 qts., banh., cozinha. — 336,00 e encargos. Ver c/ porteiro, na Rua Dona Mariana, 79, ap. 402.

ALUGO quarto, kitch., à môça, casa de família, na Rua Paulo Barreto, 79, c/ 1 — Tel. 26-1592.

BOTAFOGO — Aluga-se ap. 704 da Praia de Botafogo, 416, c/ sala, 2 qtos., coz., banh., área c/ tanque, dep. compl. empreg. — vista p/ o mar. Preço: 380,00 — chaves c/ porteiro. Tratar: Predial Palermo, R. S. Dantas, 117, s/ 905. Tel. 52-4325. CRECI 1 230.

BOTAFOGO — Aluga-se ap. de frente, sala, 2 quartos, corredor, cozinha, banheiro, área de serviço com entrada, tanque e dependências completas para empregada. Rua Real Grandeza, 238, ap. 602 — Chaves com porteiro — Tratar Rua Dom Gerardo, 46, s/ 404 — Tel. 23-9769.

BOTAFOGO — Aluga-se a casal ap. de sala, quarto, cozinha, banheiro, pequena área c/ tanque. — Tratar na Rua Siqueira Campos, 219.

BOTAFOGO — Aluga-se na Praia de Botafogo, 406 ap. 808, ótimo imóvel conjugado (NCr$ 200,00). Ver no local e tratar na Predial México Ltda. Rua México, 31 gr. 1004. Tels. 22-8337 e 52-1549 — Creci J 267.

BOTAFOGO — Aluga-se ótimo apartamento na Rua Marquês de Olinda, 106 ap. 302, com quarto, sala, coz., banheiro e j. inverno (NCr$ 230,00). Ver no local e tratar com a Predial México Ltda. Rua México, 31 gr. .. 1004. Tels. 22-8337 e 52-1549 — Creci J-267.

BOTAFOGO — Alg. ap. 2 qts., sal., dem, dep. Rua Senador Vergueiro, 151 ap. 902. Ver no local. NCr$ 400,00 mais taxas. — Tratar 22-5627.

BOTAFOGO — KAIC aluga de frente, o ap. 204 da Rua Theodor Herzl, 35, c/ sl., 2 qts., coz., banheiro, qt. e wc empreg., área c/ tanque e vg. na garagem. Chaves c/ porteiro. Tratar na Rua do Carmo, 27-A. Tel. 32-1774 — CRECI J-72.

BOTAFOGO — Alugamos ap. um qt., sala sep., coz., banh., área, na Rua São Clemente, 172, ap. 307 — Chaves com porteiro e tratar na Imobiliária Sagres Ltda. Largo da Carioca, 5, sala 401-2 — Telefone 42-0072 — Preço 250 mil — CRECI 158.

BOTAFOGO PRAIA, 356, ap. n. 1112 — Senhora morando só, deseja outra p/ morar juntas, conjugado, tem móveis.

BOTAFOGO — Alugam-se vagas para moças em casa de família, pode lavar e cozinhar — Tel. ... 26-5341 — NCr$ 45,00.

BOTAFOGO — Aluga-se ap. 301 — Rua Vol. da Pátria, 361, hall, sala, j. inv., 2 qts., banh., coz., área serv., dep. emp. Chaves c/ porteiro. Tratar Lowndes Sons. Pres. Vargas, 290. Tel. 23-9525. — CRECI 204.

BOTAFOGO — Alugamos à Praia de Botafogo, 354 ap. 1135 c/ sala e qt. conjugado, banh. e kitch. Aluguel NCr$ 200,00. Chaves c/ porteiro. Tratar CIVIA, Trav. Ouvidor, 17, 4.º and. Tel. 52-8166.

BOTAFOGO — Alugam-se apartamentos na Rua Voluntários da Pátria, 416, em 1.ª locação, constando de ampla sala de jantar, 3 grandes quartos, cozinha, banheiro social completo, área de serviço e dependências de emprega- 1 672 — Penha Circular, das 8 às da — Tratar na Av. Lôbo Júnior, 16,30 horas ou pelos telefones: 30-7168 — 20-1947 — 30-6865 e 20-6862, com Dr. Eduardo ou Srta. Manoelina — P/ proprietário.

MORRO DA VIÚVA — Linda vista, mobiliada, 280m2, hall, dois salões, sala de jantar, 2 qts., 2 banhs., mármore, varanda, 150m comprim., copa-coz., área serv., 2 dep. de empreg., garagem etc. — Av. Rui Barbosa n.º 60, ap. 601 — Chaves no local — Tratar tel. 45-1396 e 36-2149 — Pres. Vargas n.º 290 — Tel. 23-9525 — Lowndes Sons — CRECI 204.

PRAIA BOTAFOGO, 462, casa 13 — Alugam-se vagas para rapazes — Tel. 26-6694.

RUA SENADOR VERGUEIRO, 81, ap. 101 — Hall, sala, living, jard. inv., 4 quartos, 2 banhs., 2 quartos emp. Chaves c/ porteiro. — ADMINISTRADORA NACIONAL, — Av. Pres. Antônio Carlos, 615, 2.º pav. Tel. 42-1314.

LEME — COPACABANA

ALUGA-SE ap. Av. Copacabana, 99, 3 quartos, sala, tc. Chave com porteiro. Base NCr$ 500. Telefone 47-2738.

ALUGA-SE um quarto independente aps. 202 e 302. R. Juiz de [illegible]. Tratar Avenida Copacabana, 610, loja 21.

ALUGAMOS por temporada aps. mobs. de 1 ou mais quartos. Av. N. S. Copacabana, 374, sala 304. Tel.: 37-9358.

ALUGA-SE ap. 1010 da Rua Constant Ramos, 131, sl., qt. sep., armário embutido, cozinha, banheiro. Chaves porteiro. Tratar. Tel. 22-4239 — Preferência depósito.

ALUGAM-SE aps. mobiliados temporada curta, longa ou com contrato, temos dezenas de 1, 2, 3 quartos, alguns com tel. e garagem. Basílio & Cia. Rua Barata Ribeiro, 87 sala 202 tel. 37-1133.

ALUGAM-SE aps. mobiliados para temporada longa ou curta. — ADM. BOLIVAR, Av. Copacabana 605/1 004. Tel.: 36-5565.

ALUGAM-SE aps. 1, 2, 3 qts., p/ temporada, curta ou longa com todos pertences. Tratar telefone 37-5037 — Creci 935 — Copa.

ALUGO luxuoso dorm. duplo, banh. priv. côr e boxe, arms. emb. Para 1 ou 2 môças. 100 mil cada, em ap. alto gab. Fig. Magalhães n. 108, ap. 1201 — T. 37-2197.

ALUGUÉIS? Fornecemos fiadores irrecusáveis para locações de casas e apartamentos. Rua do Resende, 39, sl. 1103. Tel.: 52-9447.

ALUGO ap. 304, Barata Ribeiro, 630, 2 quartos, sala, depend. completas. Chaves port. — NCr$ 400,00 e taxas. Tratar Cia. Brasiluso. Uruguaiana, 24, 1.º andar.

ALUGUEL? FIADORES? — Não peça favores, venha buscar um bom fiador proprietário, comerciante para aluguel de casas, aps. ou lojas. Solução na hora. Visconde de Pirajá, 572 c/ 5, das 9 às 20h, inclusive sáb. e dom., em frente a TV Excelsior, Ipanema.

APARTAMENTOS mobiliados para temporada, todos tamanhos, preciso p/ atender turistas. Vianna — 37-5037 — Copa.

ALUGA-SE 1a. locação — Vista p/ mar. Salinha, quarto, banh., e kit. NCr$ 250 mais taxas. 37-4641 — CRECI 971.

AV. COPACABANA — Aluga-se 1 quarto de frente p/ 1 senhor ou 2 rapazes distintos. Tratar — 57-9536.

ALUGA-SE ap. 3 quartos e demais dependências à Rua Siqueira Campos, aluguel 500,00. Tratar tel. 27-2523.

APARTAMENTOS mobiliados, temporada ou contrato, sem fiador, do Leme ao Leblon. Imob. Beira-Mar Ltda. Av. Copacabana, 583 s/203-A — Fone 37-8019.

ALUGA-SE um quarto para 3 ou 4 rapazes de trato, únicos inquilinos. Av. Copacabana, 387 ap. 304.

ALUGO ótimo ap. 2 qts., sala, coz., banh., dep. compl. Ed. de luxo. Ver Rua Bolívar, 80 ap. 203. Chaves c/ port.

AVENIDA COPACABANA, 1213, ap. 608 — Alugo, saleta, quarto-sala conj., banh. e kit., 230 mais encargos. Ver no local com porteiro e tratar Dr. Fernando — 32-9259.

ALUGO quarto mob., sinteco em ap. peq., família a sr. que trab. fora. 140 mil. Av. Copacabana, 1246 ap. 906 — Tel. 47-4956.

AVENIDA ATLÂNTICA, 2 946, ap. 901, frente. Alugo j. inverno, 2 sls., 3 qts., armários, garagem, coz., área, tanque, dep. emp. — Chaves porteiro — Tel. d/ úteis de 9 às 12h. — 37-8609. — CRECI 1078.

ALUGA-SE vaga para môça com todos os direitos, em apartamento confortável. Avenida Copacabana, 1 213, ap. 203.

ALUGO — Av. Copacabana, 750. Chaves porteiro, comercial e residencial. Trat. Gonç. Dias, 84/602. — Tel. 52-0982. — CRECI 636.

A MOÇA q. tr. fora, alugo peq. quarto, mobiliado (só dá para uma), 70,00, café e ref. a comb. Av. Copacabana, 583 ap. 608 — 32-3461.

ALUGO — Ap. frente, s., 2 qts., coz., banh., q., dep. emp., arm. emb. 400 e taxas. Barata Ribeiro, 32/401 — Tratar 47-6141.

APARTAMENTO temporada Copacabana, aluga-se mobiliado, sala, quarto etc. — 57-3482.

ALUGA-SE vaga para rapaz. Pede-se referências. — Tel. 57-3534 — Copacabana.

ALUGO ap. 204, R. Figueiredo Magalhães, 122, c/ ampla, sala, 2 qts., 2 jds. inv., ban. c/ box, Arm. emb., coz. e dep. emp., c/ tanque. Tratar R. Cinco de Julho, 82 — Mauricio.

ALUGA-SE vagas para môças que trabalhem fora, com alguns direitos. Rua Raul Pompéia, 195 ap. 302.

ALUGO R. Barata Ribeiro, 503/204, c/ s., 2 qts., dep. completas. Chaves porteiro. Tratar — CIVIA — 52-8166.

ALUGA-SE — Um quarto ricamente mobiliado a rapaz ou senhor que trabalhe fora. Tel.: 36-3193.

ALUGUEL?? Fiador ind. c/ 5 imóveis irrecusável — Resolvo na hora, N/cobro adiant. — R. Miguel Couto, 27, s/ 403 — Tel. 32-5855.

ALUGUEL? — Forneço fiador irrecusável, proprietário de vários imóveis. Solução rápida. Figueiredo Magalhães, — 219/713 ou 52-0283, atendo sáb. e dom.

ALUGA-SE Rua Sá Ferreira, 44, ap. 1 106, esq. c/ Av. N. S. Copacabana, fte., sla., 2 qts., qt. de emp. e demais deps. Chaves port. Tratar IGAB T. Otoni, 72, tel. 23-1915 — CRECI 183.

ALUGO a metade de meu apartamento a pessoa de responsabilidade, 120 mil. Av. Prado Júnior, 145, ap. 1 208.

ALUGA-SE — Copacabana ap. 905, Bulhões de Carvalho, 547, qt. e sala separados, kitch, banh. Pintado nôvo. Chaves porteiro. NCr$ 273,00. Tratar 42-4707.

ALUGO qt. linda vista, andar alto, môça que trabalhe fora c/ café e telef. Alug. 150 000. Tratar 37-3990. Rua Barata Ribeiro, comêço.

APARTAMENTO mobiliado — Rua Rep. do Peru, 143, apt. 307 — Frente, sala e quarto conj., banheiro, coz. NCr$ 350,00. Chaves c/ porteiro — ADMINISTRADORA NACIONAL — Av. Pres. Antônio Carlos, 615, 2.º pav. — Telefone 42-1314.

ALUGUEL??? Fornecemos fiadores irrecusáveis, para casas e apartamentos. Solução rápida. Rua Assembléia, 45, s/ 902 — Telefone 31-0973.

AVENIDA ATLÂNTICA — Frente, mobiliado, ap. com telefone, 3 quartos etc. Seis meses ou menos. — Sra. Gomes. — 27-2773.

APARTAMENTO — Temporada, Cop., frente, alugo, quarto, sala, cozinha, var., mobiliado, tel., ar condicionado. NCr$ 400,00. — 36-6321. 8h30m às 16h.

ALUGA-SE para uma môça que trabalhe fora, parte de ap. de quarto e sala sep., com todos os direitos. NCr$ 100,00. Tratar na R. Barata Ribeiro, 621, ap. 303.

APARTAMENTOS — Mude rápido, aluguéis a partir NCr$ 180,00, c/ fiador irrecusável. Tratar 13 de Maio, 47, 4.º, gr. 403. Não fecha para almôço. Sáb. até 13 horas.

ATENÇÃO! SENHORES PROPRIETÁRIOS — Para alugar com segurança e receber em dia o seu aluguel, entregue a sua casa ou ap. à Adm. A. L. Santos — Av. Pres. Vargas, 482, sala 816 — 23-4048. CRECI 1 073.

ALUGA-SE aps. contrato e temporada. Tratar tel. 37-3829 — Av. Copacabana 435 gr. 808.

APARTAMENTOS — Quer alugar por contrato e temporada. Procure A. Meneses. Av. Copacabana 435 gr. 808. Tel. 37-3829.

ALUGA-SE quarto mobiliado a 1 ou 2 moças, funcionárias ou professoras. Ambiente familiar e tratamento. Trocam-se referências. Tel. 57-6368.

ALUGO ap. mob. temporada curta ou longa. 2 salas, 2 qts., dep. área, tanque, tel., gel. utensílios cozinha. 57-3225.

ALUGO quarto indep. NCr$ 100. R. Sta. Clara, 175 — Tratar ... 22-9719 e 22-7502.

ALUGA-SE apartamento pequeno, mobiliado por temporada ou a combinar. Tel. 37-5444.

ALUGA-SE apartamento 505, pequeno, frente, Rua Prado Júnior, 330. Tratar porteiro ou telefone 45-2886.

ALUGA-SE ap. 401, R. Gustavo Sampaio, 358, c/ 2 sls., 3 qts., coz., banh., jard. inv., dep. emp., frente. Tratar Auxiliadora Predial S/A. Trav. Ouvidor 32, 2.º, de 12/17h. Tel.: 52-5007. Corr. resp. M. Guerra. CRECI 253 e 4.

ALUGO — Ap. duplex, cobertura, tipo casa, espaçoso, 2 sls., 4 qts., copa, 2 banhs., 2 varandas, coz., área, dep. e garagem c/ tel. Rua St. Romã 135-201. Inf. 23-5760.

BAIRRO PEIXOTO — Sl., qt. sep., armários, coz., c/ fogão, forno, banh. completo. Ver Rua Tte. Marones Gusmão, 85, porteiro — CRECI 1078.

COPACABANA — Alugam-se ou vendem-se aps. 921-2 Av. N. Senhora Copacabana, 610, sala-qt. NCr$ 180,00 cada. — Telefone: 23-8270. Chaves local, ou porteiro.

COPACABANA — Aluga-se ap. por NCr$ 450,00, c/ sala, 2 qts., coz., dep. empreg., área com tanque e jardim de inverno. Ver na Rua Constante Ramos, 34, ap. 402 — Chaves c/ porteiro. — Tratar: "Aliança Imóveis", na Praça Pio X n. 99, 3.º andar. — Telefones: 23-5911 e 57-6725.

CONJUGADO — Grande banh., coz., mobiliado. Ver na Av. N. Senhora de Copacabana n. 560 ap. 1004. Preço barato, temporada. Detalhes pelo tel. 23-1214 — Creci 644.

COPACABANA — Aluga-se por NCr$ 500,00, c/ 3 qts., 1 sala, 2 banheiros, coz., e área com tanque, c/ móveis e geladeiras. Ver na Rua Ronald de Carvalho n. 229, 3.º andar, ap. 6. Chaves com o porteiro. Tratar: "Aliança Imóveis", na Praça Pio X n. 99, 3.º andar. — Tels: 23-5911 e 57-6725.

COPACABANA — Aluga-se por NCr$ 250,00 com qt., e sala separados, coz., e banh. Ver na Rua General Azevedo Pimentel n. 14, ap. 201. Chaves com o porteiro. Tratar: "Aliança Imóveis", na Praça Pio X n. 99, 3.º andar. Tels: 23-5911 e 57-6725.

COPACABANA — Aluga-se por NCr$ 750,00. Mobiliado, atapetado e com telefone, c/ 2 qts., 2 salas conjugadas, copa, coz., dep. empreg., hall, área de serviço, varanda e banh. social. Ver na Rua Sousa Lima, 142, ap. 201. Tratar: "Aliança Imóveis", na Praça Pio X n. 99, 3.º andar. Tel. 23-5911 e 57-5725 — (Chaves na portaria da Rua Sousa Lima).

COPACABANA — Aluga-se o ap. 1 101 da R. Aires Saldanha, 26, c/ hall, sala, 2 qtos., banh. azulejado, coz. azulejada, dep. compl. empreg., área c/ tanque. Chaves c/ porteiro. Tratar: Predial Palermo Ltda., R. S. Dantas, 117, s/ 905. Tel. 52-4325 — CRECI 1 230.

COPACABANA — Aluga-se ótimo ap. frente. Ver e tratar na Av. Princesa Isabel, 305 ap. 1 104 — Aluguel: 330,00, mais taxas.

COPACABANA — Rua Pompeu Loureiro, 136, ap. 301, c/ 2 qts., tôdas dep. luxuosas, mob. 2 telefones. Temporada. — Aluguel: 1 500. Chaves no local. Tratar na Delta-Administradora de Imóveis, Ltda. Rua México, 11, s/loja — Tel. 22-0977.

COPACABANA — Aluga-se quarto a duas pessoas com refeições — Av. Princesa Isabel, 412, c/ 9.

COPACABANA — Ap., 2 qts., sala, móveis, utensílios, gel., TV, sinteco, aluga-se p/ uma temporada. Siqueira Campos, 164, 7.º — Port.

COPACABANA — R. Bolívar, 84, ap. 103, com sl., 2 qtos., banh., coz., dep. emp., área etc. Aluguel: 400. Chaves no local. Tratar DELTA-Admin. de Imóveis — R. México, 11, s/loja. Telefone 22-0977.

COPACABANA — Aluga-se ap. de frente, finamente mobiliado, com sala, 3 quartos, banheiros, copa, cozinha e garagem. Rua Domingos Ferreira, 92. Tratar pelo tel. 36-4736 — Temporada até dezembro.

COPACABANA — Aluga-se ap. de sala, 2 quartos e demais depend. no Pôsto 4, de frente. Com ou sem móveis. Temporada ou contrato. Tel. 36-4736.

COPACABANA — Aluga-se ap. de frente no Pôsto 6, com 3 quartos, sala e demais depend. Ver Rua Francisco Sá, 38 ap. 401. Telefone 36-4736.

COPACABANA — Aluga-se ap. no Pôsto 4, com sala, 3 quartos, banh., cozinha, garagem e telefone. Mobiliado. Temporada até 6 meses. Tel. 36-4736.

COPACABANA — Aluga-se ap. 703 na R. Belfort Roxo, 231, c/ 2 qts., sl., coz., banh. completo, NCr$ 400,00 mais taxas — Chaves c/ porteiro. Tratar Imobiliária Góes — R. Alcindo Guanabara, 24/1214 — Tels. 22-7812 e 32-1216 c/ Góes — CRECI 202.

COPACABANA — Aluga-se o ap. 21 da Rua Barata Ribeiro n.º 23, com sala, 3 quartos, cozinha, copa, banheiro social e dependências. Chaves com o porteiro — Tratar na Trav. do Paço, 23, gr. 1112 — (Atrás da Igreja São José).

COPACABANA — Alugo ap. 913 de Raul Pompéia, 195 — NCr$ 210,00, 3 meses depósito — Ver local Sr. Antônio — Tratar prop. 27-3814.

COPACABANA — Aluga-se a pessoas de fino trato, quarto na Rua Barata Ribeiro, 638, ap. 302. Tem telefone.

COPACABANA — Alugo frente c/ telefone, mobiliado, c/ sinteco, sl., qt. separados, banh., coz., qt., banh. empreg., área c/ tanque — Ver Av. Copac. 1017, ap. 901 — Tratar 22-4374.

COPACABANA — Aluga-se vaga em ap. confortável a môça que trabalhe fora. Informações pelo telefone 37-7829.

COPACABANA — Aluga-se o ap. 1203 da Rua Carvalho de Mendonça, 24, sala, 2 quartos, demais dependências. Pintado de nôvo. Encarregado no local. — Tratar de manhã, na Av. N. S. de Copacabana, 828 conj. 1006.

COPACABANA — KAIC aluga de frente, o ap. 803 da Rua 5 de Julho, 202, c/ sl., 2 qts., coz., banh., qt. e wc empreg., área c/ tanque e vg. na garagem. Chaves c/ porteiro. Tratar na Rua do Carmo, n.º 27-A — Tel. 32-1774 — CRECI J-72.

COPACABANA — Alugamos na Rua República do Peru, 72, ap. 616, c/ sala e qto. separados, banh. coz. Aluguel NCr$ 350,00. Chaves local c/ pintores. Tratar CIVIA, Trav. Ouvidor, 17, 4.º andar. Tel. 52-8166.

COPACABANA — Aluga-se quarto com ou sem móveis, Sr. ou Sra. ou casal. Tel.: 57-5463, Lad. Tabajaras 20/204.

COPACABANA — Praça Edmundo Bittencourt, 23/306, quarto, sala sep., corredor, coz., tanque etc. Tr. Rua Anita Garibaldi, 42/301 — Tel.: 27-3651.

COPACABANA — Alugo ap. 203 da R. Barata Ribeiro, 99, c/ sala, 2 qts., banh., coz., dep. emp. — Aluguel 500 mil. Chaves port. — Tratar corr. Loureiro. Tel. 32-9400 — Creci 413.

COPACABANA — Aluga-se o ap. 801, da Rua Aires Saldanha, 104, mobiliado, com 2 salas, 2 quartos, banheiro social completo e demais dependências, com vaga na garagem. Tratar com Alvarenga. Rua Senador Dantas, 20, sala 513 — 32-8769. Chaves com o porteiro.

COPACABANA — KAIC aluga mobiliado, c/ vários arms. embutidos, de frente o ap. 1.002, da R. Figueiredo Magalhães, 663, c/ vestíbulo, sl., qt. sep., coz., banh., wc. empregada e qt. reversível e área. Chaves c/ porteiro. Tratar na Rua do Carmo, 27-A. Tel. 32-1774 — CRECI J-72.

COPACABANA — Aluga-se o ap. 1025 da Rua Sá Ferreira n. 228, conjugado, cozinha e banheiro — Chaves com o Sr. Julio — Tratar na Trav. do Paço, 23, gr. 1112 — (Atrás da Igreja São José).

COPACABANA — Av. Atlântica, 4 146, ap. 603 — Pôsto 6. Aluga-se com sala, quarto, banheiro, cozinha, dep. empreg. — Aluguel NCr$ 400,00. Chaves c/ porteiro. Tratar Av. Rio Branco, 156, s/ 909 — Tel. 22-5814 e 32-5735. CRECI 1 137.

COPACABANA — Aluga-se, Rua Djalma Ulrich, 110, ap. 309, com sala, quarto, banheiro, cozinha. Aluguel NCr$ 260,00. Chaves c/ porteiro — Tratar: Av. Rio Branco, 156, s/ 909 — Tels.: 22-5814 e 32-5735 — CRECI 1 137.

COPACABANA — A 30 mts. da praia, R. Hilário de Gouveia, 30, 10.º and., aluga-se ap., pint. nova, sinteco, c/ hall, jard. inv. marm., 2 salas, 3 qts. (arm. embut.), 2 banh. soc., coz., dep. empr., garagem. Chaves c/ porteiro. Tratar tel.: 27-1330.

COPACABANA — Funcionária, c/ ap. bem montado procura môça que trabalhe fora para dividir despesas. — Tel. 57-0301.

COPACABANA — Aluga-se quarto bem mobiliado, de frente, a um senhor. — Tel. 57-0741.

COPACABANA — Aluga-se conjugado. Cr$ 200,00, mais taxas etc. Barata Ribeiro, 200, ap. 211. Tratar diàriamente de 13 às 14 hs. Rua México, 148/701, com Dr. Jorge.

COPACABANA — Aluga-se o ap. 402 da Av. N. S. de Copacabana, 872, com saleta, sala, 3 quartos, banheiro social, cozinha, área com tanque e armários embutidos. Chaves com o porteiro. Aluguel NCr$ 450,00 mais encargos. Tratar na Trav. do Paço, 23, gr. 1112 — (Atrás da Igreja São José).

COPACABANA — Aluga-se ap. frente c/ sala, qt. sep., banh., coz. Ver R. Figueiredo Magalhães, 236 c/ porteiro. Tratar c/ Luiz Oliveira, R. 7 Setembro 88 gr. 407. Tel.: 52-0729.

COPACABANA — Aluga-se ap. c/ 3 quartos, Rua Duvivier, 86. Chaves c/ porteiro.

COPACABANA — Alugo na Rua Felipe Oliveira n.º 40 ap. 902 com 3 amplos quartos c/ armários grande salão e dep. emp. Aberto para visitas das 8 às 17h e tratar com Clemente na Rua do Carmo, 65, 5.º andar. Tels.: 32-4605 e 42-2201.

COPACABANA — Aluga-se ap. de frente sala, saleta, varanda e 3 quartos e dependências. Rua Siqueira Campos 242, chaves no ap. 301. Tel. 23-6360.

COPACABANA — Alugo ap. 511 na Av. N. S. Copacabana, 420, sala-qto., banh. e kit. Chaves com port. NCr$ 200,00 e taxas. Tel. 58-5586.

CONJUGADO ótimo, aluguel .... 176,00. Ver Barata Ribeiro, 435. Tratar Ronald Carvalho, 265-804. Das 10 às 11h.

COPACABANA — Aluga-se ótimo apto. com salão, 4 quartos, cozinha, banheiro, dep. empregada, área c/ tanque. Ver com o porteiro à Rua Maestro Francisco Braga, 537, apto. 401. Bloco, C. aluguel 550,00. Tratar pelo Tel. 23-1441.

COPACABANA — Aluga-se apto. 307, frente da Av. Copacabana, 1150 — Hall, sala, quarto separado, banh., soc. em cor, kitch. Chaves no apto. 306. Tratar Lowndes Sons. Pres. Vargas, n. 290. Tel. 23-9525. CRECI 204.

COPACABANA — Aluga ap. 1 204 Ed. Málaga. R. Domingos Ferreira, 63 — Tratar 31-3232 — 38-4153.

COPACABANA — Aluga-se ótimo quarto frente, mobiliado, em frente ao Cine Metro, a senhor de respeito. Tel. 57-2874.

COPACABANA — Alugamos na Av. N. S. Copacabana, 308, ap. 501, com jardim de inverno em mármore, sala, 3 qts. (armários embutidos), banh., coz., dep. de empr., área c/ tanque, vaga garagem, ar condicionado, máquina de lavar roupa e recém-pintado. Aluguel NCr$ 900,00. Chaves pelo tel. 29-2528. Tratar CIVIA — Trav. Ouvidor, 17, 4.º andar. — Tel. 52-8166.

COPACABANA — Aluga-se o ap. 202, de frente, da R. Anchieta, 19, s. e q. conjugados. Alg. 210. Chaves porteiro. Tratar — Telefone 42-9948.

COPACABANA, 1241, ap. 1218 — Aluga-se conjugado grande, de frente. Tratar com Dona Paula ap. 1123.

COPACABANA — Aluga-se só p/ comerc. ou consult. apt. 802 — Av. N. S. Copacabana, 435, com entrada, sala, banh., 200,00 — Ver com port. Tratar na Av. Alm. Barroso, 90, s/ 402 — 42-8378.

COPACABANA — Aluga-se ap. mobiliado, quarto e sala separados — R. Rodolfo Dantas, esquina Av. Atlântica. Informações tel. 43-3661.

COPACABANA — KAIC aluga p/ comércio ou residência, c/ ou sem móveis, o ap. 704 da Av. Copacabana, 728, c/ 2 qts. conjug., sl., banh. e kitch. Chaves c/ porteiro. Tratar na Rua do Carmo, 27-A — Tel. 32-1774 — CRECI J-72.

COPACABANA — KAIC aluga o ap. 809 da Rua Paula Freitas, 31, c/ sl.-qt. sep., coz., banh e área c/ tanque. Chaves c/ porteiro. Tratar na Rua do Carmo, 27-A — Tel. 32-1774 — CRECI J-72.

COPACABANA — Aluga-se, mobiliado, frente, Av. Atlântica, 458/478, ap. 508, salet, sala, 3 qts., j. inv., coz., banh., áreo, dep. emp. Chaves. Tratar Lowndes Sons. Pres. Vargas, 290 — Tel. 23-9525 — CRECI 204.

COPACABANA — Alugamos na Av. Princesa Isabel, 300, bloco B, ap. 410 c/ hall, sala, 2 qts. (armários embutidos), jardim de inverno, banh., coz., área com tanque, vaga garagem, mobiliado — Aluguel NCr$ 450,00. Chaves portaria. Tratar CIVIA — Trav. Ouvidor, 17, 4.º andar. Tel. 52-8166.

COPACABANA — Aluga-se ap. mobiliado de quarto e sala separado. Temporada ou contrato — Tel. 36-4736.

COPACABANA — Pôsto 6. Alugo frente, amplo ap. 2 sls., 2 qts., 2 vars., dep. emp. Pint. óleo — sinteco. Preços 600,00. — Telefone 27-2597.

COPACABANA — Quarto, sala, dependências empregada, mobiliado com telefone. Tratar 37-2744.

COPACABANA — KAIC aluga o ap. 503 da Av. Rainha Elizabeth, 186, c/ sl.-qt. conj., banh. e kitch. Chaves c/ porteiro. Tratar na Rua do Carmo, 27-A — Tel. 32-1774 — CRECI J-72.

COPACABANA — KAIC aluga na Rua Aires Saldanha, 124, quarto, banheiro e kitch, o apartamento 301. Chaves c/ porteiro na Rua Djalma Ulrich, 49. Tratar na Rua do Carmo, 27-A — Tel. ... 32-1774 — CRECI J-72.

COPACABANA — Próx. ao Cine Metro, passa-se contr. de 20 meses de ap. em Ed. de luxo, c/ sala, 3 qts., dep. de emp., vaga na garagem, parcialmente mobiliado ou vende-se os móveis. Aluguel c/ móveis NCr$ 600,00 — Tels. 56-3906 e 45-9387.

COPACABANA — Temporada — Aluga-se ap. de sala, 2 qts, e demais dependências, mobiliado, com geladeira e utensílios. Informações — 36-0950.

DORMITÓRIO mob. al. a Sra. ou môça fina, apanhar informes Fernando Mendes, 28/1 004, elev. à esquerda. 180. Ref. Trocam-se.

DESEJA alugar seu ap. por temporada? Temos inquilinos idôneos, Av. N. S. Copacabana, 374, sala 304. Tel. 37-9358.

FIADOR — Para casas, apartamento, e lojas. Irrecusáveis, proprietários, serve para qualquer imobiliária. Solução em 24 horas. Av. 13 de Maio n.º 47, sala 1603 — Tel.: 42-9957.

FIADOR PARA ALUGUÉIS — Forneço, com absoluta garantia. Solução rápida. Rua Santa Clara, 33, sala 815.

FIANÇAS — Fornecemos para casas, aps e escritórios. Solução rápida. Av. Rio Branco, 151, s/403.

FIADOR??? IPONEOS — Casas, apartamentos. Solução na hora. Não cobramos contrato adiantado. Rua Senador Dantas, 117, s/1507 — Telefone 22-9345.

FIGUEIREDO MAGALHÃES n. 470 ap. 503. S/., 3 qts., armários, garagem, banh., coz., área, tanque, dep. emp. Chaves porteiro. Tel. d/ úteis de 9 às 12h. — Tel. 37-8609 — CRECI 1078.

GARAGEM — Aluga-se vaga, Copacabana, R. Domingos Ferreira, 192. Tel. 36-4855.

GARAGEM — Copacabana. Aluga-se uma vaga na Rua Santa Clara, 166. Tratar: Av. Copacabana, 968, ap. 402. Eurico.

HOTEL — Alugam-se quartos bons para turistas perto da praia, asseio e confôrto, diárias módicas. Rua Saint Roman, 74. Tel. 27-5700, esquina de Sá Ferreira.

LEME — Apartamento 2 quartos, 1 sala, dependências empregada à Rua Gustavo Sampaio, 528, ap. 303. Aluguel NCr$ 370,00. Chaves com o porteiro. Tratar Civia.

LIDO — Apartamento de frente para o mar: 2 salas, 3 quartos, copa, cozinha, dependências de empregada. — Rua Copacabana, 178, 7.º andar. Tel. 37-1136.

LEME — Aluga-se ap. 1 102, luxo, frente, Rua Gustavo Sampaio, 811, sala, 2 qts., 2 varandas, dep. completa empr., arm. embut., sinteco, cobertura. Alug. 450,00. Chaves no local. Tratar Av. Almte. Barroso, 91, s/ 403. — Tel. 42-9677.

LEME — Aluga-se o apartamento n. 501 da Av. N. S. de Copacabana, 36. Chaves com o porteiro. Tratar pelo tel.: 43-4871.

LEME — Sala, 2 quartos, armários, pintura plástica e Sinteco. Aluguel 450, c/ taxas. Inf. tel. 37-3777. Das 16,30 às 18 horas.

MÔÇA morando só, precisa outra pessoa para dividir despesas de apartamento. Tratar Av. N. S. Copacabana, 583, ap. 402.

MUDANÇAS STAR — 12,00 a hora. Telefones 22-9264 — 49-8509.

NOVO, conjug. Ed. pequeno e familiar. Aluga-se — R. Bulhões de Carvalho, 530, com porteiro — Tel.: 32-8398.

Horóscopo

Prof. MAZURKA

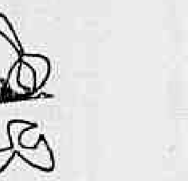

Hoje é um dia que você tem que andar muito atento com os negócios e com pessoas que não sejam de suas relações.

Capricórnio (21-12 a 20-1) — Número de sorte: 77. Côr: cinza. Pedra: turquesa. Os aspectos no ambiente de trabalho, pedem calma e compreensão. Nos assuntos ligados ao lar, boas alegrias poderão ocorrer.

Aquário (21-1 a 20-2) — Número de sorte: 19. Côr: café. Pedra: jacinto. Aguarde notícia agradável durante êste dia no ambiente de trabalho. Quanto ao coração, não espere levar as coisas como se apresentam, pois quem não luta nunca realiza.

Peixes (21-2 a 20-3). — Número de sorte: 50. Côr: vermelho. Pedra: ametista. Poderá haver mudança nos seus negócios o que fará você ficar um pouco triste, mas não se preocupe, pois será coisa passageira.

Aries (21-3 a 20-4) — Número de sorte: 8. Côr: creme. Pedra: rubi. É bem provável que hoje não consiga resolver plano já meditado, mas como Roma não foi feita em um dia, você pode muito bem esperar passar êste período.

Touro (21-4 a 20-5) — Número de sorte: 74. Côr: lilás. Pedra: safira. Muito cuidado com as aventuras sentimentais. Tenha firmeza com os assuntos profissionais para realizar seus intentos.

Gêmeos (21-5 a 20-6) — Número de sorte: 25. Côr: musgo. Pedra: esmeralda. Esteja alerta quando lidar com pessoas que não sejam de todo conhecidas, porque há indícios de tristezas e aborrecimentos por falta de cumprimento de palavra.

Câncer (21-6 a 20-7) — Número de sorte: 43. Côr: gêlo. Pedra: ágata. Tenha o máximo de cuidado com as transações e operações que fizer hoje, porque estará sujeito a prejuízos e discussões.

Leão (21-7 a 20-8) — Número de sorte: 28. Côr: violeta. Pedra: brilhante. Este é um dia que a compreensão deverá imperar nas trocas de idéias, seja no ambiente do trabalho ou no lar, caso contrário terá crises e atritos com pessoas, que muito lhe valerão no futuro.

Virgem (21-8 a 20-9) — Número de sorte. 6. Côr: cinza. Pedra: granada. Muito cuidado com as inovações e planos que tenha em mente, porque poderão não ser muito bem recebidos pelos superiores e colegas de trabalho.

Libra (21-9 a 20-10) — Número de sorte: 87. Côr: bordeaux. Pedra: lápis-lazúli. Quanto menos falar de seus projetos, melhores chances terá de realizá-los e obter resultados satisfatórios.

Escorpião (21-10 a 20-11) — Número de sorte: 34. Côr: grená. Pedra: água marinha. As perspectivas para as realizações são ótimas. Seja expedito e conseguirá resultados muito bons.

Sagitário (21-11 a 20-12) — Número de osrte: 12. Côr: marrom. Pedra: topázio. Aja com sagacidade e colherá frutos muito bons. isto com relação às suas atividades profissionais, para o ambiente do lar, deixe que os seus planejem. Assim não terá aborrecimentos.

ÓTIMO QUARTO, em apartamento de luxo com telefone, aluga-se a Sr. de fino trato. 47-5837. Copacabana.

POSTO 6 — Rua Joaquim Nabuco, 14, ap. 502 — Frente, sala, dois quartos etc. NCr$ 380,00. Chaves no ap. 601. — ADMINISTRADORA NACIONAL — Av. Pres. Antônio Carlos, 615, 2.º pav. Telefone: 42-1314.

POSTO 2 — Alugo ótimo quarto mob. para rapazes do comércio com referência, tel. 57-0808, tratar pessoalmente. 80 cada.

POSTO 6 — Aluga-se p/ temp., qt., sala separados, de frente, c/ dep. e área serv. Mobiliado, com utens. copa-coz. — Sá Ferreira, 44/408. Tratar no local, das 9 às 12 e das 13 às 18 horas.

POSTO 6 — Grande salão, varanda, 4 quartos, copa-cozinha, 2 banhs., dep. empr., telefone, arm. emb., garagem. — Aluguel NCr$ 1 000,00, mais taxas, imp. e cond. — R. Conselheiro Lafayette, 61, ap. 801.

PÔSTO 3-4 — Próximo Av. Copacabana, quarto frente, mob. a pessoa respeito. Inf. tel. 45-9958. Pedem-se referências.

PÔSTO 4 1/2 — Mobiliado com telefone, 3 qts., 2 s. conj. etc. NCr$ 700,00 mais taxas. R. Pompeu Loureiro, 9 ap. 404. Tratar tels. 57-8455 e 36-2295.

QUARTO — Amplo, mobil., a 1 ou 2 rapazes. 90,00 — R. Constante Ramos, 136 — 803.

QUARTO pequeno, independente, alugo a um senhor ou uma môça distinta que trabalhe fora — Rua Belfort Roxo, 146, ap. 401.

QUARTO com móveis Av. Copacabana, 637, alugo a 2 rapazes ou môças ou 1 casal sem filhos. Aluguel 130,00. Não falta água. Tratar com o porteiro, Geraldo.

QUARTO — Aluga-se em apartamento de casal sem filhos, a uma môça c/ referências — Copacabana. Pôsto 6 — Telefone: 29-1590 — Isaura.

QUARTO — Aluga-se pequeno, mobiliado a pessoas distintas. 60 mil — Pôsto 6. Tel. 57-3032.

QUARTO GRANDE, em ap. familiar, Copacabana, banho quente, rapaz ou môça, cem cruzeiros novos. Trocam-se referências. Tel. 34-1032 — D. Balbina.

QUARTO 120 mil, em ap. de casal — Alugo de frente, mobiliado a pessoas trabalhem fora, no fim da Rua Sá Ferreira — Tel. 52-0982 — Copa.

QUARTO frente escadinha Saint Roman 5 — 701. Fim da Rua Sá Ferreira. Ver local após as 18 horas. Inf. 52-0982. CRECI 636.

QUARTO grande mob., roupa cama 1 ou 2 môças trab. fora dê inform. 37-4161.

RUA BARATA RIBEIRO, 502, ap. 221 — Aluga-se c/ quarto, banh. kitch. NCr$ 220,00 — Chaves c/ porteiro. ADMINISTRADORA NACIONAL — Av. Pres. Antônio Carlos, 615, 2.º pav. — Tel.: 42-1314.

RUA MIN. VIVEIROS DE CASTRO, 43, ap. 601 — Living, sala, jantar, 2 quartos etc. NCr$ 550,00 — Chaves c/ zelador — ADMINISTRADORA NACIONAL — Av. Pres. Antônio Carlos, 615, 2.º pav — Tel.: 42-1314.

RUA SANTA CLARA, 33 ap. 1017 — Saleta, sala, banh., NCr$ ... 180,00. Chaves c/ porteiro — ADMINISTRADORA NACIONAL. — Av. Pres. Antonio Carlos, 615, 2.º pav — Tel.: 42-1314.

RUA RONALD DE CARVALHO, 292 ap. 701 — Aluga c/ sala, 2 quartos, banheiro, cozinha, dep. emp., área c/ tanque e vaga na garagem. Ver diàriamente até 13 horas. Tratar tel. 22-1557 e .... 42-8373 — Creci 252.

RONALD DE CARVALHO n.º 166 ap. 43, frente, varanda, sl., qt., banh., coz. Chaves porteiro. Tel. d/ úteis de 9 às 12h. — 37-8609 — CRECI 1078.

SENHORA aluga 3 vagas a môças. 70 mil, 1 quarto a rapaz ou senhor de respeito, 150 mil. Rua Paula Freitas, 66, ap. 801 — Copacabana.

TEMPORADA OU DIAS — Frente praia, v/ panorâmica, até 4 pessoas, Gustavo Sampaio, 158/1101. Tel. 45-7576, diária 15.00.

TEMPORADA — 3 a 6 meses, Rua Sá Ferreira, 228, ap. 729. Conj. dividido em sl. e qt. separados, banheiro completo, coz., mesmo. Pintado, sinteco, mob., decorado, geladeira, roupas de cama, banho e utensílios. Pôsto 6, ap. sossegado, semi-indevassável. Só a casal ou 1 pessoa, 250 sem mais despesas. Chaves com o síndico no ap. 102. Tratar pelo telefone 36-5462.

VAGA GARAGEM — Copacabana — Aluga-se Praça Demétrio Ribeiro, 99. Tratar com porteiro Raimundo, só carro pequeno.

IPANEMA — LEBLON

ALUGA-SE apto. 2 quartos, sala dependências, Rua Prudente Morais 1368 — 203. Chaves com porteiro. Tratar Sr. Laércio. R. México, 110/902. Tel. 32-1324.

APARTAMENTO no Leblon alugo com telefone e com ou sem móveis. Tratar pelo telefone 47-9243

ALUGA-SE — Av. Ataulfo de Paiva, 1175 ap. 602. Leblon, frente, saleta, sala e quarto conjugados, cozinha e banheiro. NCr$ 250,00 mais taxas.

ALUGA-SE temporada apartamento mobiliado prédio recém-construído, junto ao Castelinho, Rua Gomes Carneiro, bem como sala escritório, Brasília. Tratar telefone 27-6036.

ALUGA-SE ap. a 50 metros do Arpoador, com 2 quartos, sala e demais dependências. Tratar pelo tel. 22-4466 c/ vaga.

ALUGO — Ap. quarto e sala separados, Ataulfo de Paiva, 50, bloco B 2, 306. Ver c/ porteiro. Tratar tel.: 30-3851 Sr. Mário.

APARTAMENTO — Alugo, 50 m. praia Leblon, sala, 2 qts., dep. emp., direito telefone, 400. — João Lira, 32/206.

APARTAMENTO — Nôvo, mobiliado, geladeira etc.; quarto separado, sala; aluguel NCr$ 320,00 mais taxas. — 27-6020.

AVENIDA ATAULFO DE PAIVA, 50-A2, ap. 303 — Mobiliado, sala, 3 quartos, arm. emb. etc. — Chaves c/ porteiro Jurandir — ADMINISTRADORA NACIONAL — Av. Pres. Antônio Carlos, 615 — 2.º pav. — Tel. 42-1314.

AVENIDA ATAULFO DE PAIVA, 338, ap. 401 — Frente, sala e quarto separados, banh., coz., dep. emp. NCr$ 350,00 — Chaves c/ porteiro. ADMINISTRADORA NACIONAL — Av. Pres. Antônio Carlos, 615 — 2.º pav — Tel.: 42-1314.

ALUGA-SE um quarto mobiliado em casa de família, para pessoa distinta, único inquilino, na Rua Barão da Tôrre, 199, ap. 304, fundos — Ipanema.

ALUGA-SE ap. 607 R. Bartolomeu Mitre 824, c/ sala e qt. sep., banh., coz., área c/ tanque. De fundos. Tratar na Auxiliadora Predial S/A. Trav. Ouvidor 32, 2.º andar, de 12/17h. Tel.: 52-5007, corr. resp. M. Guerra. CRECI 253 e 4.

ALUGA-SE ap. 403 R. São Salvador, 65 c/ sala, qt., banh., coz., WC de emp. pequena área de serv., vaga na garagem. Tratar na Auxiliadora Predial S/A. Trav. Ouvidor 32, 2.º andar 12/17h. Tel.: 52-5007. Corr. resp. M. Guerra. CRECI 253 e 4.

CASTELINHO — Aluga-se na Av. Rainha Elizabeth, 521, ap. 203, c/ salão, 2 quartos, j. inverno, banheiro, cozinha e dep. empreg. Aluguel NCr$ 500,00 — Tratar: Av. Rio Branco, 156, s/ 909 — Tel. 22-5814 — 32-5735 — Chaves c/ porteiro — CRECI 1137.

FAMÍLIA ESTRANGEIRA — Recém-chegada, procura apartamento no Leblon, Ipanema ou Lagoa, com ou sem telefone, de 2 salas, 2 ou 3 quartos, dependências empregada, garagem — Tel. 43-2213.

IPANEMA — Quarto alugo, de frente, a 2 ou 3 rapazes. Também vaga. — 27-0477.

IPANEMA — Aluga-se ap. nôvo, sala, quarto separado, banh., cozinha. Tel. 56-3457.

IPANEMA — Aluga-se o ap. 406 da Rua Visconde de Pirajá, n. 571, com sala, quarto, banheiro, cozinha e tanque e telefone — Chaves no local. Tratar na Trav. do Paço, 23, gr. 1112 — (Atrás da Igreja São José).

IPANEMA — Lagoa — Aluga-se um apartamento no 2.º andar, amplo, com telefone, grande sala, 2 quartos, completas dependências e vaga na garagem, bem mobiliado com armários embutidos, tôdas as salas com cortinas e atapetadas, geladeira, TV, rádio etc. Contrato de um ano ou mais. Aluguel 1 200 p/ mês. Visita com o zelador Sr. Antônio, Av. Epitácio Pessoa, 260 (em frente ao Clube dos Caiçaras).

IPANEMA. — Aluga-se quarto 2 môças com todos direitos. Tratar 36-3914. Figueiredo Magalhães n.º 219 sala 308.

IPANEMA — Aluga-se ap. 102 — Rua Sadock de Sá, 98 — sala, quarto, banh., coz., área grande c/ tanque mais 1 quarto menor. Chaves com port. prédio ao lado — 22-7307.

IPANEMA — Casa luxuosa localizada em rua calma. Aluga-se para família de tratamento. — Tratar 47-6811.

IPANEMA — Alugam-se 3 quartos, sala e saleta, depend. completa, todo de frente. R. Redentor, 175 — Trat. Tel.: 34-3537.

LEBLON — Alugo quarto mob., a rapaz solteiro. Tratar na Rua Senador Dantas, 74, 15.º — Sebastião — 50,00.

LEBLON — Aluga-se ap. por .... NCr$ 270,00 c| qt., sala e coz., ver na Rua Cupertino Durão, 147, ap. 207. Chaves com o porteiro. Tratar na "Aliança Imóveis", na Praça Pio X n. 99, 3.º andar — Tels: 23-5911 e 57-6725.

LEBLON — Aluga-se ap. por .... NCr$ 250,00, c| sala, 2 qts., arm. embutidos, coz., banh. compl., área c| tanque. Ver na Rua Humberto de Campos, 746, ap. 102 — Chaves no ap. 101. — Tratar: "Aliança Imóveis", na Praça Pio X. n. 99, 3.º andar. — Telefones: 23-5911 e 57-6725.

LEBLON — R. Dias Ferreira, 325, ap. 203, c| sl., 3 qtos., coz. ban., dep. emp., garagem e ar condicionado. Chaves no local. Aluguel: 600. Tratar DELTA-ADMINIST. DE IMÓVEIS. R. México, 11, s/loja, fone 22-0977.

LEBLON — KAIC aluga de frente, o ap. 304 da Rua Alte. Guilhem, 318, c| saleta, sl.-qt. conj., varanda, coz. e banh. (40m2) — Chaves c| porteiro. Tratar na Rua do Carmo, 27-A — Tel. ... 32-1774 — CRECI J-72.

LEBLON — Alugamos na Rua Almirante Gulhen, 383 ap. 202 c/ sala, 2 qts., banh., coz., dep. de empr., área c/ tanque, vaga garagem. Aluguel NCr$ 420,00. — Chaves no ap. 201. Tratar CIVIA — Trav. Ouvidor, 17, 4.º andar. Tel. 52-8166.

LEBLON — Alugamos na Av. Bartolomeu Mitre, 405 ap. 104, com sala, 3 qts., banh., coz., depend. empr., área c/ tanque, vaga, garagem. Aluguel NCr$ 600,00 — Chaves porteiro — Tratar CIVIA. Trav. Ouvidor, 17, 4.º and. Tel. 52-8166.

LEBLON — Av. Bartolomeu Mitre, 310, ap. 202, esq. Ataulfo de Paiva, com sala e qto. sep. coz., banh., frente NCr$ 260,00 260,00 mais taxas — Tratar na Av. Rio Branco, 185, gr. 1018 — Tel.: 22-0489 — CRECI 696.

MUDANÇA? GATO PRÊTO armazena, transporta e embala desde 1940 — Tel. 45-8128.

RUA MONTENEGRO, 58, ap. 302 frente, sala, qt. sep., coz., banh., área tanque, WC emp., telefone. Dias úteis, 37-8609 de 9 às 12 horas — CRECI 1078.

MOÇA só, aluga a outra môça metade de ap. Rua Visc. Pirajá, dona Vilma — 47-3501.

SENHORA só, aluga ótimo quarto mobiliado c/ ou s/ refeições para môça distinta trabalha fora. Tel. 27-5740.

GAVEA — J. BOTÂNICO

ALUGAMOS o ap. 202 da Rua Ildefonso Simões Lopes 73 com 3 quartos, salão, banheiro, dependencias e estacionamento para carro. Ver no local. Chaves no ap. 101 e tratar na SOTERPLA — Av. Copacabana 613 gr. 706 fone 37-8159. Aluguel NCr$ 550,00 e taxas.

ALUGO ap., Rodrigo Otavio, 276, NCr$ 300,00 e taxas, quarto, sala, saleta. Informações tel. 23-2817, de 12 às 16 horas.

GAVEA — Alugamos o ap. CO-1 da Rua Eng. Mario Machado 35 com salão, 2 quartos, dependencias completas, vaga garagem e grande terraço. Ver no local c| porteiro João e tratar na SOTERPLA, na Av. Copacabana 613 gr. 706, fone 37-8159. Aluguel NCr$ 450,00 e taxas.

LAGOA — Alugamos na Av. Epitácio Pessoa, 842, ap. 503, c/ hall, sala, 2 qts., (armários embutidos), banh., coz., dep. empr., área com tanque. Aluguel NCr$ 420,00. Chaves no ap. 501. Tratar CIVIA — Trav. Ouvidor, 17, 4.º andar — Tel. 52-8166.

LAGOA — Aluga-se o esplêndido ap. 302 da Av. Epitácio Pessoa, 1690 c| 3 salas, 4 qts., 4 banheiros, coz., 2 qts. emp. e banheiro, área c| tanque e garagem. Chaves c| porteiro, NCr$ 1 627,50. Tratar na Ad. de Im. Masset Ltda. — Rua Debret, 79 s| 407 a 410. Tel. 42-6728 — 42-1335 — 32-8317 — Creci 1131.

RUA MARQUES DE SABARÁ, 18 — Magnífica residência, ampla sala, 2 quartos, dep. emp., jardim etc. NCr$ 500,00. Chaves no ap. 201 — ADMINISTRADORA NACIONAL — Av. Pres. Antônio Carlos, 615 — 2.º pav. — Tel. 42-1314.

RUA PACHECO LEÃO, 162, ap. 204 — Sala, 3 quartos. Chaves no n.º 152, c| porteiro Aires — ADMINISTRADORA NACIONAL — Av. Pres. Antônio Carlos, 615 — 2.º pav. — Tel. 42-1314.

ZONA NORTE

PÇ. DA BANDEIRA S. CRISTÓVÃO

ALUGA-SE ótimo ap. de sala, 3 qts., banheiro completo, cozinha, qt. e banheiro de empregada, grande área. Estado de nôvo. Rua do Matoso, 103, em frente ao SAMDU. Ver das 8 às 16 horas c| Sr. Luís.

ALUGO quarto e vaga para rapazes ou casal, inclusive garagem. General Padilha, 26 — São Cristóvão.

ALUGA-SE esplêndido apartamento com 2 quartos, sala, banheiro completo, cozinha, área com tanque. Rua Professor Oliveira de Meneses, 48 esquina de General Belford (transversal à Ana Néri) — S. Cristóvão.

A DUAS PESSOAS, alugo quarto c| ou sem móveis, Campo de São Cristóvão, 246, ap. 1. Tratar depois das 20h. Diàriamente.

ALUGA-SE ap. 2 quartos, 1 sala grande, todo confôrto, melhor ponto, Rua Senador Bernardo Monteiro, 211, c| 2, NCr$ 200,00. — Tel. 34-7861.

ALUGA-SE — Ap. de sala, quarto, coz., banh. e área. NCr$ 200,00 e taxs. Inf. 46-3672. Ver até 6a. de manhã.

ALUGA-SE quarto para casal, pode lavar e cozinhar. Rua do Matoso n. 111, Praça da Bandeira.

ALUGA-SE quarto para moça ou rapaz que trabalhe fora. Travessa Soledade, 5, Pça da Bandeira.

PRAÇA DA BANDEIRA — Aluga-se casa — 3 qts., 2 salas e demais dependências, Rua Barão de Ubá n.º 118, casa 18. Tratar tel. 58-5111.

SÃO CRISTÓVÃO — Alugo casa de fundos, quarto, sala, cozinha, banheiro c| área, a casal e um quarto, a duas senhoras ou rapazes, na Rua Lopes Ferraz 80.

SÃO CRISTOVÃO — Alugamos ap. com 3 quartos, salas, coz., banh., área, dep. empr., na Rua General Bruce, 768, ap. 302. — Chaves ap. 301 e tratar na Imobiliária Sagres Ltda., Largo da Carioca, 5, sala 401-2. Tel. 42-0072 — Creci 158.

SÃO CRISTOVÃO' — Alugamos aps. de 2 qts., sala, copa, coz., banh., área, na Rua Faria Braga n. 15, c| 1, aps. 101-201, c| entrada p| Rua Florim e Trav. Figueira de Melo. Ver no local e tratar na Imobiliária Sagres Ltda. Largo da Carioca, 5, salas 401-2 — Tel. 42-0072 — Creci 158.

SÃO CRISTÓVÃO — Casa, preciso, mínimo seis quartos. Dou ótimo fiador. Tel. 43-1987. Sr. Rômulo, 9 às 13 horas.

SÃO CRISTOVÃO — Rua Bela, 223, fundos, ap. 303 — Sala, quartos, banh., coz., área c| tanque, NCr$ 230,00. Chaves na loja. ADMINISTRADORA NACIONAL — Av. Pres. Antônio Carlos, 615 — 2.º pav. Tel. 42-1314.

SÃO CRISTOVÃO — Alugamos vários aps. de 2 qts., sala, coz., banh., área etc., garagem, na R. Frolick, 280, esq. de Rua Lopes Ferraz. Ver no local e tratar na Imobiliária Sagres Ltda. — Largo da Carioca, 5 — Salas 401-2 — Tel. 42-0072 — CRECI 158.

SÃO CRISTOVÃO — Alugamos ap. 2 qts., sala, coz., banh., deps., área de frente, na R. Prof. Antônio Henrique Noronha, 23, ap. 101. Chaves no 201 e tratar na Imobiliária Sagres Ltda. — Largo da Carioca, 5 sl. 401-2 — Tel. 42-0072 — CRECI 158.

SÃO CRISTOVÃO — Alugam-se pequenos aps. 150,00, depósito ou fiador, Rua Henrique de Mesquita, 24, esta rua fica no princípio da Rua Ana Néri, subir Rua Dias da Silva.

SÃO CRISTOVÃO — Alugam-se quartos, na Rua Fonseca Teles 145.

SÃO CRISTOVÃO — Aluga-se casa igual a kitchnete e um quarto indep. Lugar agradável — R. Ana Neri, 169.

SÃO CRISTOVÃO — Alugam-se aps. c/ 1, 2 e 3 quartos, sala, cozinha e dep. Preço a partir de NCr$ 150,00. Próximo ao mercado da CADEG. Contrato c/ fiador. Ver na Rua Barbosa da Silva, 95, próximo à Rua Ana Néri.

SÃO CRISTOVÃO — Quartos — Alugam-se o qt. n. 3, térreo — 70 000 e o qt. n. 12, 1.º andar, 60 000 da Rua Bela n. 224. Ver e depois tratar somente com o advogado Sebastião de Jesus pelo tel. 22-3293 e 48-3914.

TIJUCA — R. COMPRIDO

ALUGA-SE vaga de garagem. — Rua Conde de Bonfim n. 507. — Tel. 34-0370 — 48-2292.

AGENCIA FEDERAL DE IMÓVEIS — Aluga o ap. 707 da Rua Prof. Gabizo, 81, com gde. sala, 2 amplos qts., garagem etc. Ver no local, 52-4211 — CRECI 781.

ALUGA-SE casa 2 qts., sala, cozinha, banheiro completo, quintal — R. General Roca, 460, casa 5.

ALUGO ótimo ap., sl. e qt. separados, coz., banh., área com tanque, banh. empr., peças claras. Ver Rua Conde de Bonfim, 792, ap. 405. Chaves c/ port. Tratar — 22-4512.

ALUGA-SE sala de frente e um quarto em casa de família. Rua Campos da Paz, 169 — Rio Comprido. Pode lavar e cozinhar.

ALUGA-SE uma sala de frente a rapazes e uma senhora que trabalha fora. Rua Professor Gabizo, 57, não tem depósito.

ALUGA-SE — Um quarto a rapazes ou môças R. Desembargador Isidro 31 — Tijuca.

ALUGA-SE casa, 2 quartos, 2 salas, cozinha e banheiro, NCr$.. 225,00 — Ver e tratar Rua Barão de Cotegipe, 650, c| 1.

ALUGA-SE apartamento de quarto, sala e depend., na Rua Angelo dos Reis n.º 304-102 — Tijuca. NCr$ 120,00.

ALUGO quarto p| casal, pode lavar e coz. Gonçalves, 33 — Catumbi. Tratar 45-4048.

ALUGA-SE um quarto mobiliado e uma só pessoa. Casa de família, Rua General Roca, 400, casa 3 — Tijuca.

ALUGUEL??? Resolvo com fiador propriet., c| imóveis na GB. Rua Assembléia, 45, s| 902 — Telefone 31-0973.

ALUGA-SE ótimo ap., 3 qts., sala, dependências, pintado. Vaga carro. Rua Silva Teles, 48, ap. 403. Chaves porteiro. NCr$ 330,00.

ALUGO — Tijuca — 25,00, vaga rapaz, mobiliada, roupa, cama, casa de família e selecionado. 1 quarto. Rua Barão de Itapagipe, 296-sob. — D. Nair.

ALUGO quarto grande, no quintal, casal sem filhos, pode lavar, cozinhar, Rua Conde de Bonfim n.º 845 — Muda.

ALUGA-SE ótimo quarto tipo apartamento para casal sem crianças, podendo lavar e cozinhar. Rua dos Araújos 71, casa 6 — Tijuca.

ALUGA-SE ótimo quarto sinteco e varanda c| direitos, a rapaz ou casal s| filhos, t. fora. Preço ... 130, tratar pelo tel. 34-4322 — Tijuca.

ALUGA-SE ap., frente, sala, 2 qts., banheiro, cozinha, área envidraçada, pintura nova, sinteco — NCr$ 350,00. Travessa José Higino, 87.

ALUGA-SE precisando reparos casa com 2 salas, 2 qts., banheiro, cozinha, quintal, dependências empregada. Travessa José Higino, 87.

ALUGA-SE 1 qt., p| casal ou 2 moças ou 2 rapazes de fino tratamento com refeições. Referências — Andrade Neves, 197, ap. 12 — Tel. 38-8134 — Tijuca.

ALUGA-SE casa, quarto, sala, cozinha, na Rua Maria Amália, 783, casa 1 — Tijuca.

ALUGAM-SE quartos ou vagas para rapazes com referências. Rua Paraíba, 22 — Telefone 54-0945. Tratar com Dona Carmem.

ALUGA-SE a casa da Rua José Bernardino, 32, casa 1 — Catumbi — Chaves no n.º 30 — NCr$ 150,00 — Tratar na mesma.

ALUGA-SE — Ap. 202 R.-Conde de Bonfim 1 235, c| 2 sls., 3 qts., p| nova, varanda, env., banh., coz., dep. emp., área serv., cl. c| port. Tratar Auxiliadora Predial S/A. Tv. Ouvidor 32, 2.º, de 12| 17h. Tel.: 52-5007, corr. desp. M. Guerra. CRECI 253 e 4.

ALUGA-SE ap. 505 R. S. Francisco Xavier 130 c| sala, 2 qts., banh., 2 jards. inv., dep. emp. Tratar Auxiliadora Predial S/A. Trav. Ouvidor 32, 2.º, de 12|17h. Tel.: 52-5007, corr. resp. M. Guerra. CRECI 253 e 4, Aluguel: NCr$ 330,00.

ALUGA-SE ap. 702, R. B. Mesquita, 616 s| sala, qt. sep., banh., coz., jar. inv., área c| tanque, dep. emp. de frente, c| sinteco. Tratar Trav. Ouvidor, 32, 2.º andar.

CATUMBI — Aluga-se excelente casa c| 2 salas, 3 qtos., 2 banh., cozinha, varanda, 2 áreas e terreno. Ver Rua Eliseu Visconti 77, c| 19. Tratar: Predial Palermo, R. S. Dantas, 117, s| 905, telefone 52-4325, CRECI 1 230.

CATUMBI — Aluga-se grande ap. tipo casa, 2.º andar c| sala, 4 qts., banh., coz., deps. completas empreg. Peças amplas, área cobertura c| caixa d'água e tanque, quintal. Base 330,00. Ver R. José de Alencar, 83 ap. 201. Chaves ap. 101. Tratar c| Sr. Thelmo. Rua Assembléia, 40, 12.º andar — Creci 22.

FAMILIA aluga grandes e bons quartos mobiliados a moças ou rapazes que dêem referências — Av. Paulo de Frontin, 172.

MUDANÇAS STAR — 12,00 a hora. — Tels.: 22-9264 — 49-8509.

MUDA — Aluga-se, na Rua Pinheiro da Cunha, 116, ap. 301, ap. com sala, 3 quartos, cozinha, banheiro e dep. empreg. Aluguel NCr$ 400,00 — Ver no local. Tratar Av. Rio Branco, 156, s| 909. Tel. 22-5814 e 32-5735 — CRECI 1 137.

MUDANÇA? (Agora também na ZONA NORTE). GATO PRETO ARMAZENA, TRANSPORTA e EMBALA desde 1940. Tels. 49-0002 e 49-0888.

PRAÇA SAENS PENA — Alugam-se os aps. 407 e 409 da Rua Gen. Roca, 440 compostos de ampla sala, kit e WC. Aluguel ... NCr$ 200,00 e taxas. Depósito ou fiador idôneo. Ver no local c/ Sr. Barroso e tratar c/ D. Maria. Tel. 38-7919.

PRAÇA AFONSO PENA — Aluga-se ap. de frente c| salão, três qts., dep. emp., vaga na garagem. 500,00. Rua Dr. Satamini, 158, ap. 701, Chaves com porteiro.

PROF. GABIZO, 43, ap. 202. Aluga-se ap. 2 qts., dep., 2 p| and. 300 e taxas. Ver 10 às 12. Chaves, ap. 101 — Tel. 47-0509.

PENSIONATO — V| môça c| refeições, ótimo ambiente, Rua Pedro Guedes 15 tel.: 34-7725 siga R. Ibituruna — Tijuca.

PENSIONATO — Ótimo v| môça c| refeições. Av. Paulo Frontin 384. Tel.: 28-6341, 65 mil. Tel.: 28-6341, saltar n.º 150 da Haddock Lôbo — Tijuca.

QUARTO GRANDE c| pia, tanque e entr. ind., alugo c| 2 meses em dep., pode lav. e coz. R. Barão de Pirassinunga, 49 — P. Saenz Pena.

QUARTO bom, em casa de muito asseio, móveis, c. de molas, café, b. quente etc., para 1 ou 2 moças de trato ou 1 rapaz ou senhor distinto. Pede-se referências. Trata pessoalmente na Rua Professor Gabizo, 204, casa 9 — Tel. ... 28-5193.

QUARTO — Tijuca. De frente, independente, só para Sras. P. 80,00 — Outro p| 60,00. C| Elza, R. dos Araújos n. 62.

RUA DO BISPO 180 ap. s| 102, ótima sala, 2 qts., dep. emp., banh. completo, grande área privativa. Ver das 10 às 12 e das 14 às 17h.

RIO COMPRIDO — Alugo, NCr$ 330,00, ap. pintado, frente para Avenida Paulo Frontin, de sala, saleta, dois quartos etc. Rua Batista das Neves, 34 — Chaves com porteiro ou 47-9608.

RUA IBITURUNA, 67, c| 5 e 6, sala, 2 quartos, dep. empreg., lugar para carro. NCr$ 310 e 350 — Ver só hoje das 10 às 12 horas.

RUA SENADOR FURTADO, 10, ap. 202. (Em frente ao Instituto de Educação) — Sala, 2 quartos etc. NCr$ 300,00. Visitas das 9 às 17 hs. ADMINISTRADORA NACIONAL — Av. Pres. Antônio Carlos, 615 — 2.º pav. — Tel. 42-1314.

RUA SAMPAIO VIANA, 240 — Alugam-se aps. novos c. 2 ou 3 quartos etc. Podem ser visitados. ADMINISTRADORA NACIONAL — Av. Pres. Antônio Carlos, 615 — 2.º pav. — Tel. 42-1314.

RIO COMPRIDO — Aluga-se ap. c| 3 quartos, 1 sala, dep. de empregada c| grande área. Tratar c| o zelador no local — Rua Azevedo Lima, 86-A.

RUA SENADOR FURTADO, 45-A — Alugam-se aps. c| sala, 3 quartos, banh., coz., dep. emp. NCr$ 350,00. Chaves c| zelador. — ADMINISTRADORA NACIONAL — Av. Pres. Antônio Carlos, 615, 2.º pav. — Tel. 42-1314.

RUA FELIX DA CUNHA, 32, ap. 203 — Ap. nôvo, c| sinteco, saleta, sala, 3 quartos, banh., coz., c| exaustor, dep. emp., garagem. NCr$ 500,00. Chaves c| porteiro. — ADMINISTRADORA NACIONAL, Av. Pres. Antônio Carlos, 615, 2.º pav. — Tel. 42-1314.

RIO COMPRIDO — Alug. casa, de 2 qts., sala, coz., banh., muita água — Rua Azevedo Lima, 126, c| 4 e 6 — Chaves c| vigia no local — Tratar R. Cruz Lima n.º 33-204.

SAENS PENA — Alugam-se quartos a preços módicos, Av. Maracanã, 651 sob. Tratar das 9 às 12 horas.

SAENZ PEÑA — Aluga-se quarto a rapazes c| ou s| móveis, roupa de cama e café pela manhã. Tel.: 34-7420.

SAENZ PENA — Alugo ap. frente, 2 e 3 quartos, sala, cozinha, mais peças. Rua Almirante Cândido Brasil, 54|202. Aluguel 260.

TIJUCA — Alugo apartamento em edifício novo, ótima sala, dois quartos, banheiro, cozinha, quarto e dependencias empregada com área serviço. Aluguel 300, Ver Rua Ladislau Neto, 65, ap. 302, Tratar Av. Pres. Vargas, 446, grupo 1 206. Tels. 23-0216 e 23-1330.

TIJUCA — Aluga-se ap. 202 na R. Afonso Pena, 146, c| 3 qts., sl., coz., banh., área c| tanque, de frente, c| sinteco, todo pintado. Ver c| porteiro. Tratar Imob. Góes. R. Alcindo Guanabara, 24|1214 — Tel. 22-7812 — CRECI 202.

TIJUCA — Aluga-se ap. na Rua Antônio Basílio 39, 3 qts, duas salas, cop., coz., área e dep. compl. de emp. Ver e tratar no local, ap. 104.

TIJUCA — Aluga-se ap. de frente, na Rua Enes de Sousa, 45| 201 de dois quartos, sala e demais dependências. Ver diàriamente.

TIJUCA — Aluga-se ótimo ap. Rua José Higino, 338, C-02, 5.º and., ampla sala, 2 bons qts., WC completo, cozinha, despensa, qt. de empregada, área c/ tanque, ótimo terraço etc. Ap. cobertura. Aluguel NCr$ 300,00 e taxas. Fiador idôneo ou depósito (de preferência). Ver c/ Porteiro, tratar tel. 38-7919 — D. Maria.

TIJUCA — Alugam-se quartos e vagas a pessoas que trabalhem fora. Rua General Espírito Santo Cardoso n.º 161.

TIJUCA — Alugo luxuoso ap. na R. Conde Bonfim, 412, ap. 804, Praça S. Pena, com 3 grandes quartos com armarios, salão, saleta, 2 banheiros sociais, copa, cozinha e garagem nível rua — Chaves com porteiro. — Tratar 47-4090 e 56-3260.

TIJUCA — Aluga-se o ap. 402 da Estrada Velha da Tijuca, 152, sala, coz., banheiro e quarto, e banheiro de empregada, com direito a uso do telefone. Ver no local com o porteiro e tratar com o proprietário pelo telefone .. 52-2284 das 9 às 12 horas. Base de aluguel NCr$ 300,00.

TIJUCA — Alugo ap. de sala, quarto separados etc. NCr$ 240. Rua Conde Bonfim, 792 ap. 605. Sr. Miguel, 43-6805.

TIJUCA — Aluga-se ap. 404, sala, 2 quartos, dependências, nôvo moderno. Rua Haddock Lôbo, 376. Chaves com zelador.

TIJUCA — Aluga-se o ap. 301 da Rua General Roca, 75, com 2 qts., sala, banheiro, cozinha, área c| tanque, dept. empregada. — Apanhar chaves no ap. 101. Tratar no L. S. Francisco n. 26, sl. 1 003. Tel. 43-8009. CRECI 1 234 — Francisco Conte.

TIJUCA — Aluga-se ap. 204. Rua dos Artistas n. 71, com 2 qts., grande sala, dep. compl. inclusive qt. empregada e área. Ver local. NCr$ 273,50. Tratar tel. 42-4707.

TIJUCA — Aluga-se apartamento frente, Rua 18 Outubro, 525, ap. 202, com 2 salas e demais dependências para família de tratamento. Chaves por favor no ap. 301. Tratar no Banco Borges S. A. — Rua 1.º de Março, 4 — Seção Predial.

TIJUCA — KAIC aluga o ap. 201, da Rua Dulce 74, c| sl., 3 qts., banh., coz., qt. e wc. empreg., área c| tanque, peq. depósito, garagem, arm. embutidos e entr. independente. Chaves p| favor no ap. 102. Tratar na Rua do Carmo, 27-A. Tel. 32-1774. — CRECI J-72.

TIJUCA — Aluga-se o ap. 201, frente, Rua Amoroso Costa, 323, hall, sala, 2 quartos, banh., soc., coz., dep. emp., área com tanque. Chaves no ap. 202. Tratar Lowndes Sons. Pres. Vargas, 290, telefone 22-9525. — CRECI 204.

TIJUCA — Aluga-se a casa IV da R. dos Araújos, 11-A, ap. 202, esquina de R. Conde de Bonfim, 137, com sala, 2 qts., banheiro, cozinha e dep. completa de empregada. Tratar c| Administradora Sion — Av. Rio Branco 156, sala 1714 — Tel. 52-5917, de 12 às 18hs.

TIJUCA — Alugamos na R. Barão de Mesquita, 459, ap. 312, c/ sala e qt. separado, banh. e coz. — Aluguel NCr$ 230,00. Chaves porteiro. Tratar CIVIA — Trav. Ouvidor, 17, 4.º and. — Tel. 52-8166.

TIJUCA — Alugo ap. 2 qts., sala, etc., térreo, frente, vista panorâmica NCr$ 250,00. Ver e tratar c/ proprietário. Rua São Miguel, 328 ap. 101 de 9 às 18 hs.

TIJUCA — Aluga-se ótimo apto. com sala, 2 quartos, dep. empregada, cozinha, banheiro e área c| tanque. Ver com o porteiro à Rua Alzira Brandão 73, apto. 402-F. Aluguel 350,00. — Tratar pelo tel. 22-1441.

TIJUCA — Aluga-se apartamento térreo, duas frentes independente, sala, 2 qts., banheiro, coz., dep. empr., área int. coberta, área externa em tôda volta c| jardim — NCr$ 350,00. Rua Barão de Itapagipe, 506 ap. 101 — Vende-se os móveis.

TIJUCA — Aluga-se o ap. 104, da Rua Conde de Bonfim, 890 (edifício s| pilotis), com sala, 2 qts., banheiro, cozinha e dep. completa de empregada. Chaves com o porteiro. Tratar com Administradora Sion, na Av. Rio Branco n. 156, sala 1 714. - Tel. 52-5917, das 12 às 18 horas.

TIJUCA — Aluga-se o ap. 403, da Rua Guapeni 8, com sala, 2 quartos, cozinha, banheiro, dep. de empregada. Chaves com o porteiro. Tratar com Administradora Sion. Av. Rio Branco, 156, sala 1 714 — Tel. 52-5917, das 12 às 18 horas.

TIJUCA — Aluga-se o ap. 307, da Rua Haddock Lôbo, 181, com sala, 2 qts., banheiro, cozinha e dep. completas de empregada. — Chaves com o porteiro. Tratar c| Administradora Sion, na Av. Rio Branco, 156, sala 1 714. — Telefone 52-5917, das 12 às 18 hs.

TIJUCA — Aluga-se ótimo apartamento à R. Campos Sales, 10, ap. 302, com salão saleta, 3 quartos, dependencias sociais e de empregada. 380,00. Tel. 28-5668.

TIJUCA — Aluga-se apart. com 1 quarto e sala. Contrato c/ fiador. Ver e tratar na Rua Conde de Bonfim, 59.

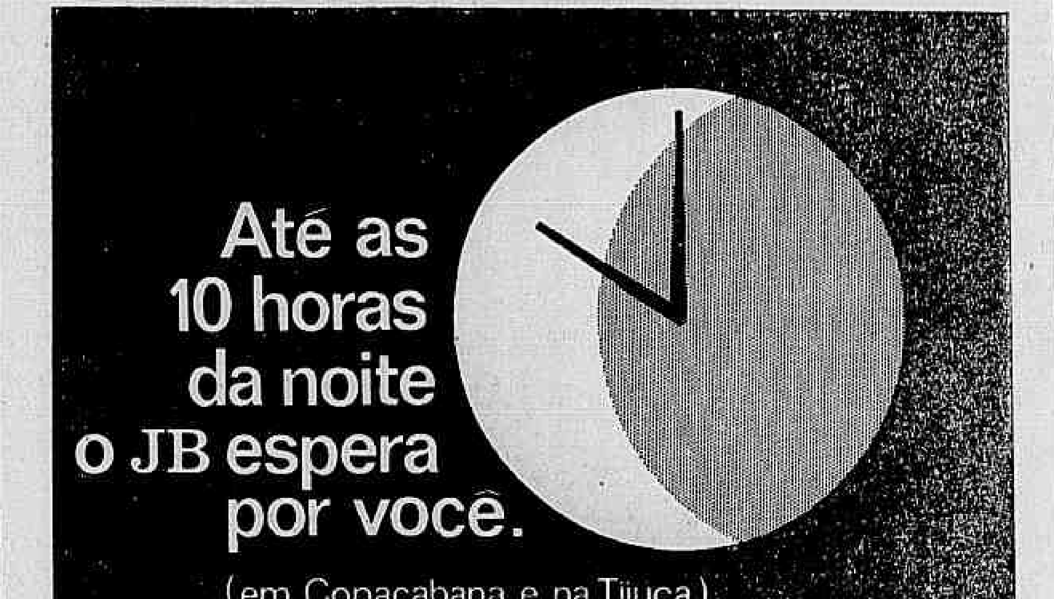
Até as 10 horas da noite o JB espera por você.
(em Copacabana e na Tijuca)

Tôda vez que você quiser colocar um Anúncio Classificado na sexta-feira — para ser publicado no domingo — pode contar com o JORNAL DO BRASIL até as 10 horas da noite.

As agências do JB em Copacabana e na Tijuca estão prontas para prestar mais um serviço: agora você pode jantar tranqüilamente e depois sair para fazer um bom negócio.

copacabana

Avenida N. S. de Copacabana n.º 610

Aberta tôdas as sextas-feiras até as 22 horas

tijuca

Rua General Roca n.º 801

VOCÊ TAMBÉM PODE COLOCAR SEU ANÚNCIO CLASSIFICADO À NOITE NAS AGÊNCIAS:

BOTAFOGO (SEARS) — Praia de Botafogo, 400. Funciona às segundas, quintas e sextas-feiras até as 22 hs.

RODOVIÁRIA — Estação Rodoviária Nôvo Rio — loja 205. Funciona diàriamente até as 22 horas.

TIJUCA — Alugo sala, 2 quartos, dependências. Ver c| porteiro. R. Uruguai n. 194-601. Tel. 58-0025.

ANDARAI — GRAJAÚ — VILA ISABEL

ALUGO, 350, ótima casa 3 qts., 2 salas, dep. emp., quintal, gar. Chaves R. Pelotas n. 55, c|3, esq. Dona Romana. Fiador prop. Vá hoje.

ANDARAI — Aluga-se casa reformada de laje, 3 quartos, sala e dependências. Rua Leopoldo, 762, chaves ao lado n.º 770. — Tratar Av. Brás de Pina, 363-A — 30-8590.

ALUGA-SE casa pequena. Aluguel NCr$ 200,00. Tratar na Civia. — Tel. 52-8166. Rua Teodoro da Silva, 396 c| 8. Ver no local.

ALUGAM-SE amplos quartos, sendo um de frente. Rua Sousa Franco, 740.

ALUGA-SE quarto R. Dona Maria, 14 — Vila Isabel.

ALUGA-SE ap. frente de luxo, pintado óleo, 2 qts., 2 sls. grandes, dep. de emp., 2 áreas na R. dos Artistas, 62 ap. 201. Chaves 202, Tel. 36-7873, c/ Maurício.

ANDARAI — Alugamos magníficos aps., 2 qts., 1a. locação, sala, coz., banh., área, na Rua Gastão Penalva, 90. Ver com o zelador e tratar na Imobiliária Sagres Ltda., Largo da Carioca, 5, salas, 401-2 — Tel. 42-0072 — CRECI 158.

ANDARAI — KAIC aluga de frente, o ap. 803 da Rua Barão de Mesquita, 365, c| sala, 2 qts., coz., banh. qt. e wc empreg., área c| tanque e vg. na garagem. Chaves c| porteiro. Tratar na Rua do Carmo, 27-A, Tel. 32-1774 — CRECI J—72.

ALUGA-SE — Rua Grão Pará, 180, c/ 6 — Sr. Júlio.

ALUGA-SE na Rua Comendador Martineli n.º 78, Grajaú, ap. 303, servido p| elevador. Aluguel NCr$ 300,00, mais taxas.

ALUGA-SE uma casa de 2 quartos, sala, cozinha, banheiro, área e quintal, na Rua Leopoldo n. 151-A com Sr. Normanno.

ANDARAI — Ap., 2 qts., 1 sala, 2 áreas e deps., 250 e taxas — Rua Senador Muniz Freire, 51, ap. 102 — Chaves no 301.

ALUGA-SE ótimo ap. todo pintado, 3 qts., s. grande, dep. emp. Rua Pereira Nunes 242, ap. 401, chaves ap. 402. Inf. 25-3675 ou 22-9150. Alg. NCr$ 300,00.

ANDARAI — Alugo ótimo ponto comercial, 80% 2 NCr$ 320,00. Rua Barão de Mesquita 965 — loja-B. Só aceito fiador idôneo. Chave com o porteiro. Telefone: 45-6712 — Dr. Rocha. Creci 1079.

GRAJAÚ — Rua Júlio Furtado 215, ap. 201, c| sl., 3 qts., coz., banh. dep. emp., garagem. Chaves na Delta. Tratar na Delta-Administradora de Imóveis, na Rua México n. 11, s|loja. Tel. 22-0977.

GRAJAU — Rua Barão de Bom Retiro, 2 953, ap. 804 — Sala, quarto, banh., kitch. NCr$ 170,00 — Chaves c| porteiro. ADMINISTRADORA NACIONAL — Av. Pres. Antônio Carlos, 615 — 2.º pav. Tel. 42-1213.

GRAJAU — Aluga-se ap. 105 à R. Paula Brito, 691, c/ sl., 2 qts., banh., coz., área c/ tanq. Aluguel base NCr$ 230,00. Ver no local, chaves c/ port. e tratar pelo tel. 22-7808 das 9 às 17 horas, de 2a. à 6a. feira.

GRAJAU — Alugo perto Pça. Malvino Reis, ap. 302, R. Teodoro da Silva, 981, 1 sala, 2 qts., arm. emb. etc. Chaves local com proprietário. Tel. 23-0024.

GRAJAU — Quarto de fte. aluga-se a pessoa só ou a casal de responsabilidade, único inquilino na Rua B. do Bom Retiro, 1170, ap. 301 — Tel. 58-9909.

GRAJAU — KAIC aluga por NCr$ 285,00, o ap. 304 da Av. Eng. Richard, 160, c| sl., 2 qts., coz., banh., qt. e WC empreg. e área c| tanque. Chaves c| porteiro — Tratar na Rua do Carmo, 27-A — Tel. 32-1774 — CRECI J-72.

GRAJAU — Alugamos na Rua Barão de Bom Retiro, 1956, ap. 302, c/ varanda, sala, 2 qts., (armários embutidos), banh., coz., banheiro empr., área c/ tanque. Aluguel NCr$ 260,00. Chaves porteiro — Tratar CIVIA — Trav. Ouvidor, 17, 4.º andar. Tel. 52-8166.

GRAJAU — Alugo excelente apt. de 2 qts., sala, s. banh. em côr, na Rua Joaquim Távora, 76, apt. 201 (próximo ao C. Pedro II).

GRAJAU — Aluga-se o ap. 101, da R. Uberaba, 117-F, com sala, 2 qts. e demais dependências — Chaves p/f. no 117, frente. Tratar c| Administradora Sion — Av. Rio Branco, 156, sala 1714 — Tel. 52-5917, de 12 às 18 hs.

GRAJAÚ — Alugam-se de frente aps. 202 e 302. R. Juiz de Fora, 197, C. sala, 2 qts., copa e cozinha, grandes áreas. Totalmente reformados. Ver das 9 às 14 horas. Tr. Dr. Netto. Tel.: 22-7837.

MARACANÃ — Aluga-se ap. 501 da Av. Maracanã n.º 1 075 c| 2 qts., sl., coz., banh. Ver c| porteiro. Tratar Imob. Góes. R. Alcindo Guanabara 24|1 214. Tels.: 22-7812 e 32-1216 c| Góes, CRECI 202.

QUARTO grande de cozinha e área fechada, independente, alu. 70,00, mobiliado. Rua Conselheiro Otaviano, 80, térreo, telefonar depois de ver, tel. 58-3264.

MARACANÃ — Alugam-se 3 qts., sl., coz., banh. compl., Dona Zulmira, 15|301, fte. Chave Org. Orlando Manfredo. Barão Iguatemi, 86 — Tel.: 48-0804 — CRECI 82.

QUARTO, saleta, cozinha, 110,00. R. Pontes Correia, 39, sob., chaves no bar da esquina, telefone 58-3264, depois de ver.

QUARTO c| pia, tanque e entr. ind., alugo c| 2 meses em dep. Pode lav. e coz. R. Senador Nabuco, 22 — V. Isabel — Sr. Cabral.

RUA SILVA TELES, 30-A — Alugo, vendo, ap., saleta, sala, 2 qts., arm. emb., dep. empr., pintado nôvo. Ver Antônio.

VILA ISABEL — Aluga-se uma casa c| entrada para carro, c| 2 quartos e uma sala. Rua Maxwell n.º 164. Tratar n. 164-D c| Sr. Francisco.

VILA ISABEL — Aluga-se ap. 202 fds. à Rua Senador Nabuco, 252, c/ 1 sala, 2 qts., banh., coz., área c/ tanq., qt. e banh. p/ empreg. Ver no local. Chaves por favor no ap. 102 do 1.º bloco. Aluguel base NCr$ 200,00 e tratar pelo tel. 22-7808 das 9 às 17 horas de 2a. à 6a. feira.

VILA ISABEL — Alugamos ap. de frente, c/ 3 ótimos qts., 1 salão, coz., banh., área, deps. empreg., na Rua Luiz Barbosa, 164, ap. 301. Chaves no ap. 302. Tratar na Imobiliária Sagres Ltda. — Largo da Carioca, 5, salas 401-2 — Tel. 42-0072 — CRECI 158.

VILA ISABEL. Quarto ind., alugo a casal ou a rap., NCr$ 80, c|2 m. dep., não falta ág. Pode lav. e coz. R. Barão de S. Francisco, 509.

VILA ISABEL — Aluga-se na Rua Barão de Cotegipe 250, casa 5 ap. 101 de s| 2 qts., banh., coz., qt. emp. e área. Aluguel NCr$ 350,00.

VILA ISABEL — Aluga-se ap. 202, 2 qts., sala, cozinha, dep. empr., R. Eng. Gama Lôbo, 301. Tratar ap. 304.

LINS — BÔCA DO MATO

ALUGAM-SE bons apartamentos, novos e com elevador, sito à Rua Lins Vasconcellos, 298, chaves com o zelador. Tratar com Dr. Mattos — Avenida Presidente Vargas, 529 — 6.º andar. — Sala 609.

ALUGO CASA — 2 qts., 2 sls., coz., banh. Rua Chiquinha Gonzaga, 55. — Transv. Rua Dona Francisca — Tratar na Rua México, 70, sala 1609.

ALUGA-SE um quarto p| casal sem filhos, pode lavar e cozinhar. Pede-se referências. Rua Baronesa Uruguaiana, 75, c| 1 — Lins.

ALUGA-SE na Rua Conselheiro Ferraz, 15-A — Casa, 1 sala, 2 quartos, cozinha, banheira, área. Tratar Rua Barão do Bom Retiro, 901, ap. 301.

LINS — Alugo ap. de frente. — NCr$ 220,00, 2 qts., sala, coz., banh., área c| tanque. Só aceito depósito. Tels. 45-6712 — 31-0660 — Creci 1 079.

LINS VASCONCELOS — Aluga-se ótimo ap. c| sala, 2 qtos., banh, comp., coz., copa, wc, emp. Rua Eden, 11, ap. 403, tel. 43-8100.

LINS — Aluga-se casa 2 pvts. c/ sinteco, 3 qts., sala, deps., garagem, áreas. R. Aquidabã, 1 503. Ver das 9 às 17 hs. T. 28-3944 — NCr$ 300,00, t/ incluído.

LINS — Rua Vilela Tavares, 374, ap. 415. Alugo, sala e quarto conjugados, c| área, cozinha, banheiro. NCr$ 157,50 mais taxas. Ver no local das 9 às 11 e das 14 às 16h. e tratar tel. 29-5051.

JACAREPAGUÁ

ALUGA-SE casa c| sl., 2 qts., coz., banh. Rua Mataura, 85, descer Est. Intendente Magalhães, 620, V. Valqueire.

ALUGA-SE uma casa na Rua Manuel Vieira n. 101. Largo Cafundá. Jacarepaguá.

JACAREPAGUA' — Alugamos ap. frente, c/ 1 qt., 1 sala, coz., banheiro, área, na Rua Cândido Benício, 1684, ap. 404. Chaves com porteiro e tratar na Imobiliária Sagres Ltda. Largo da Carioca, 5, sl. 401-2. Tel. 42-0072 — CRECI 158.

JACAREPAGUA — Freguesia — Aluga-se ap. tipo casa c| sala, 2 qts., banh., coz. etc. — R. Com. Rubens Silva, 451, ap. 101 — Chaves no Armazém. Tratar c| prop. Tel. 52-5997.

JACAREPAGUÁ — Aluga-se a casa X da Rua Araguaia, 525 (Freguezia), com sala grande, 2 quartos, banheiro e cozinha, quarto e banheiro de empregados, local para guardar carro, área com tanque, varandas e quintal. Preço NCr$ — 180,00 e mais impostos e taxas. Chaves na mesma rua 305, com o Sr. Pedro. Tratar pelo tel. 23-8788, com Sr. Marques Pereira.

JACAREPAGUÁ — Aluga-se casa 1, fundos, da Rua Araguaia, 481, com sala, quarto, sala de jantar, cozinha e banheiro, área com tanque etc. Preço NCr$ 130,00. Chaves com o Sr. Pedro na mesma rua, 305. Tratar pelo telefone — 23-8788 com Sr. Marques Pereira.

PRAÇA SECA — Aluga-se casa, 2 quartos, 1 sala e dependências de luxo, varandas e quintal, 1a. locação, entrada de carro, tratar no local. Chaves na casa 4. Rua Florianópolis, 601 casa 3 — Tel. 32-3292.

JACAREPAGUA — Alugam-se as casas 1 e 2 da Rua Antônio Cordeiro, 482 c| sala e qt. sep., b., coz., área com tanque, NCr$ .. 90,00 cada. Chaves na casa da frente. Tratar na Ad. de Im. Masset Ltda. Rua Debret, 79 s| 407 a 410. Tel. 42-6728, 42-1335 e 32-8317, Creci 1 131 — Jacarepaguá.

TAQUARA — Alugamos casas de 1, 2 e 3 quartos e demais dependencias, desde NCr$ 80,00. Tratar: Praça da Taquara, 34, sala 211 — Sr. Hamilton.

VILA VALQUEIRE — Aluga-se casa, Rua das Tulipas, 486. Varanda, sala, 3 qts., banh., coz., dep. emp.: garagem. Chaves na casa dos fundos. Tratar Lowndes Sons. Pres. Vargas, 290. Tel. 23-9525. — CRECI 204.

CENTRAL

ALUGO — Casa de sala, quarto e depe. Rua Gaspar, 167, casa 2. Chaves com Dna. Wanda — Alug. NCr$ 90,00 — Abolição.

ALUGA-SE casa, quarto, sala, saleta, cozinha, banheiro, varanda. Rua Honório, 1953 — Cachambi.

ALUGO — Eng. Dentro, vagas a rapazes comércio ou bancar., Sras. em casa família. R. das Oficinas, frente ao 228, das 7 às 22h.

ALUGO qt., coz. e banheiro, a casal sem filho, Rua 8 de Setembro, 148, Meier — Cachambi, seguir R. Baldraco.

ALUGA-SE ótima casa com uma sala e três quartos e demais dependências. Ver na Rua Pôrto Alegre n. 78, c|9. Tratar pelo tel. 22-1674.

ALUGAM-SE qts., coz. e tanque, ind. Av. Marechal Rondon, 757, Fte. Est. S. Fco. Xavier, 80-100-120 e 150 mil — Ver e depois tratar: R. Goiás, 322 à noite, muita água e entrada ind.

ALUGUEIS? Fornecemos fiadores irrecusáveis para locações de casas e apartamentos. Rua do Rosende, 39, sl. 1103. Tel.: 52-9447.

ALUGO casa com quarto, sala, cozinha, banheiro independente. Desconto em fôlha ou fiador. Rua Lemos de Brito 688 — Quintino.

ALUGAM-SE quartos na Av. Marechal Rondon, 635, antiga Rua Ceará, estação S. F. Xavier.

ALUGO ap. 101 e 104 com sala, e qt. sep., área c| tanq. e dep. R. São Paulo, 27, lado 24 de Maio, Sampaio — Ver das 7 às 12 horas.

ALUGO BARATO — MEIER — Ap. 102, pint. nova, sala grande, 2 qts., dep. empregada etc. — Rua Clap Filho n. 95. Tel. 29-2243 — Cardoso.

ALUGA-SE um quarto c| móveis ou s| moveis p| casal s| filho e que trabalhe fora ou p| 2 rapazes — Peço um mês adiantado — Informações c| D. Ilda — Tel.: 58-7016.

ALUGA-SE quarto e cozinha independentes — Trav. Miraúna, 58, Méier.

ALUGA-SE apt. e vende-se pela COPEG — 2 quartos, sala, cozinha, banheiro c| estadia para carros — Rua Curupaiti, 106. Tratar no n.º 297 da mesma rua.

ALUGA-SE casa, sala, qt., coz. — R. Miguel Cervantes, 566 — Cachambi.

ALUGA-SE — Quarto na Rua Abatirá 24 E. Nôvo, 1 mês adiantado, perto Cine Sta. Alice.

ALUGA-SE — Casa laje, nova, Mário Carpenter 706 — Encantado. 2 qts., 1 sl., coz., área. 49-7399.

ALUGO ap. 101, Rua João Pinheiro, 605, Abolição, quarto e sl., coz., banh. Ver das 13 às 17 horas. Fiador.

ALUGA-SE um apartamento, 2 quartos, salão; e dep. empr. Ver Av. Suburbana, 8 973 — Chav. no 201 —Piedade.

ALUGA-SE uma casa c| 2 qts., sl., coz., banh. etc., na Rua Alberto de Carvalho, 490, ap. 102. (Chaves no 101) — Osvaldo Cruz, por NCr$ 150,00 — Tratar pela manhã e à noite na R. Barbosa, 186, ap. 201 — Cascadura.

ALUGA-SE ótima casa na Rua Assis Carneiro n. 177. Piedade. Telefones 29-1683.

ALUGA-SE uma boa casa de laje, em boa rua, 130,00. Rua Andrade Araújo, 248 — Osvaldo Cruz. Ver com Sr. Oliveira.

ALUGO Ind. casas, aps. da Rocha a Austin, Triagem a Caxias, 1 a 2 qts., de 60, 80, 100, 120 e 140 mil s| fiador, Rua Lucídio Lago, 138, s| 4. Méier. Até 17h.

ABOLIÇÃO — Aps. 1.ª locação, sala, saleta, 2 qts., dep., com sinteco, na R. Frei Henrique, 276. Tratar no local, diàriamente.

BANGU — Urgente. Alugam-se ótimas residências em rua particular com 4 quartos, sala, 2 banheiros, cozinha, grande área com tanque. Av. Santa Cruz, 1300 casas 3 e 101. Chaves no local. Casa 3 NCr$ 190,00 e casa 101 NCr$ 200,00. Tratar na Av. Erasmo Braga, n.º 227 salas 1114-15. Tel. 22-6488.

CACHAMBI — Aluga-se ap. por NCr$ 200,00, c| sala, 2 qts., saleta, coz., banh. compl., dep. empreg., área c| tanque. Ver na Rua Silva Mourão, 69, ap. 301 — Chaves no ap. 201. Tratar Aliança Imoveis — Pça. Pio X, 99, 3.º and. Tels. 23-5911 e 57-6725.

CASA nova, aluga-se, 2 grandes quartos, sala, cozinha, banho, área c| tanque, varandinha, taqueada, azulejo, teto de laje, água etc. Rua João Pessoa 609 — Olinda 140,00 — 45-0942.

CASCADURA — Alugamos ap. 3 qts., sala, coz., banh., área, dep. de empr., de frente na Rua Carolina Machado, 68. — Chaves no ap. 103 e tratar Imobiliária Sagres Ltda. Largo da Carioca, 5, salas 401-2 — Tel. 42-0072 — CRECI 158.

CACHAMBI — Aluga-se ap. sala, 2 quartos, coz., banh. 220 e taxas. Rua Honório, 1798 ap. 101. (Chaves no local). Dr. Luís Barros 42-1040 e 42-0812.

CASA na Abolição. Aluga-se de qt., sala, dependências e quintal. Precisando de pintura e reparos. Aluguel 120,00 e taxas. Tratar p| tel. 52-3333 — Abolição.

CASAL sem filhos, ambos trabalham fora. Procura-se casa pequena para alugar. Tel.: 49-9534 — José.

CASCADURA — Aluga-se apart. com 2 quartos, sala e deps. de empregada. Fiador com contrato. Ver das 8 às 16 horas. Avenida Suburbana, 9 836, ap. 202.

ENGENHO NOVO — Aluga-se ou vende-se ap. de 2 qts., s. e dep. emp. Ver na Rua Visconde de Itabaiana 121, ap. 204. Falar com o Sr. Pedro.

ENGENHO NOVO — Aluga-se na Rua Visconde de Itabaiana, 125, c| 2, com sala, quarto, cozinha, banheiro e área. Aluguel NCr$ 120,00, chave na casa 3, tratar na Rua do Rosario, 107, 3.º sala 401.

ENGENHO NOVO — Alugamos ap. 2 qts., sala, coz., ban., área na R. Vaz de Toledo, 256, ap. 104 — Chaves com zelador e tratar na Imobiliaria Sagres Ltda. Largo da Carioca, 5, salas 401-2. Tel. 42-0072 — Creci 158.

ENCANTADO — Loja — Aluga-se com 96 m2, com fôrça. Rua Cruz e Sousa, 147-A. Chaves no n.º 147-B. Tratar telefone 28-2045. (B

ENCANTADO — Rua Pedro Domingues, 40, alugo aps. c| sala, 2 qts., banh., cozinha, área. — 180,00 novos. Chaves c| zelador.

ENCANTADO — Alugam-se os últimos aps. recém-construídos, sala, três quartos, banheiro, cozinha com gás rua. NCr$ 200. Exige-se fiador. Rua Goiás, 414. — Fone: 49-7091.

ENGENHO NOVO — Alugam-se aps., 1.a locação, 2 quartos, sala e dependências. Rua Bela Vista n.º 120 fundos. Aluguel NCr$ 230,00. Chaves no local.

ENCANTADO — Alugo na melhor rua, lugar alto, linda casa, var., 2 qts., sala, gás da Light, copa-coz., 2 áreas, grande terr. mais 1 qt. nos fundos por apenas NCr$ 220. Tratar tels. 30-5007, 43-3236 c| Dr. Batista.

ENGENHO DE DENTRO — Alg. casa na Rua Pompílio de Albuquerque n.º 244. Tratar 22-5627.

ENCANTADO — Aluga-se por 165 NCr$, ótima casa com 3 qts., sl., coz., banh. e terraço, na Rua Cruz e Sousa n. 650. Hoje, das 9 às 17h.

ENGENHO DE DENTRO — Aluga-se ap. 102 à R. Dona Teresa, 69, c/ varanda, sl., 2 qts., ban., coz., área c/ tanq. Aluguel base, NCr$ 230,00. Chaves no n.º 75, c/ Sr. Severino e tratar pelo tel. 22-7808, das 9 às 17 horas, de 2a. à 6a. feira.

ENGENHO DE DENTRO — Alugamos casas de 1 e 2 qts., 1 e 2 salas, na Rua Gustavo Riedel, 86, na Rua Teixeira Azevedo, 393. Ver no local e tratar Imobiliária Sagres Ltda. — Largo da Carioca, 5, sala 401-2. — Tel. 42-0072 — CRECI 158.

ENCANTADO — Aluga-se com 2 quartos, sala, coz. e banh. por NCr$ 150,00 mensais, o ap. 201 da Rua Pedro Domingues, 43 — Casa 5. Tratar Rua Lucio de Mendonça, 34 ap. 304.

ENGENHO DE DENTRO — Rua Dionísio Fernandes, 425. Aluga-se c| 3 qts., sala, coz., banh. compl., garagem, piscina p| crianças, terraço e jardim. Chaves no n.º 424. Tratar Administradora Santa Rita de Cassia — Rua do Ouvidor, 130 903 — Tel. ... 42-4546.

ENGENHO NOVO — Aluga-se um quarto na Rua Visconde de Itabaiana, 142, fundos. Aluguel ... NCr$ 60,00.

ENGENHO NOVO — Alugamos na R. Dona Romana, 406, ap. 201, c/ sala, 2 qts., banh., coz., área c/ tanque, dep. empr. Aluguel NCr$ 300,00. Chaves no ap. 101 c/ Sr. Menaica. Tratar CIVIA — Trav. Ouvidor, 17, 4.º andar — Tel. 52-8166.

ENGENHO NOVO — Aluga-se um quarto com banheiro, mobilindo, a rapaz NCr$ 60,00 — Rua Allan Kardec, 44, ap. 302.

ENGENHO NOVO — Aluga-se casa nova c| 4 quartos, sala e saleta, garagem etc. Rua Dois de Maio, 644. Inf. 37-7956.

ENGENHO NOVO — Aluga-se apartamento c| 2 quartos, sala, nôvo, muita condução e água — Rua Dois de Maio, 644 — Tel. 37-7956.

FIADOR — Aluguel, imóveis — Casas, aps. e lojas — Proprietários e comerciantes credenciados por Bancos e comércio — Solução na hora — Avenida Rio Branco n.º 185, sala 604. Edifício Marquês do Herval.

FIADOR — Para casas, apartamento, e lojas. Irrecusáveis, proprietários, servo para qualquer imobiliária. Solução em 24 horas. Av. 13 de Maio n.º 47, sala 1603 — Tel.: 42-9957.

GUADALUPE — Alugo casa NCr$ 110,00, 2 qtos., sala, coz., banh., área. Só aceito depósito. Tels.: 45-6712 — 21-0660. Creci 1 079.

GUADALUPE — Cambaitá, aluga-se — Rua Guajaí, 241, casa - 2 quartos, salão, cozinha, banheiro, b., quintal, entrada p. carro, 140,00, independente, desconto ou fiador, todo confôrto.

JACARÉ — Alugo ap. 2 qts., sala, entrada independente etc. R. Viúva Cláudio n. 421. Tratar no 419 c|6. NCr$ 220,00 e taxas.

LOJA — Nos Pilares — Passo o contrato de 5 anos. em ótimo ponto da Av. João Ribeiro — Tel. 29-1914.

MADUREIRA — Alugo ótima casa, NCr$ 190,00, 3 qts., sala, coz. 2 banheiros, 2 varandas, jardim, área. Só aceito depósito. Telefone 45-6712 — 31-0660. — Creci 1 079.

MADUREIRA — Alugo ótima residência com telefone, 2 qts., sala, coz., banh., dep. emp. comp. e área. Tôda com sinteco e pint. a óleo. Ver no local, na Av. Edgard Romero, 236, c| 28 — Chaves na casa do lado. Tratar na Org. Daniel Ferreira, na Rua 7 de Setembro, 88-203 — Telefones: 32-3638 e 42-0975 — Creci 236.

MADUREIRA — Aluga-se quarto, a 1 pessoa independente, na Rua Carolina Machado, 528-304.

MEIER — Alugo casa 2 quartos, mais dep., quintal, NCr$ 160,00 — Vaz de Toledo, 605.

MEIER — Alugo ap. sl., 2 qts., dep. empreg. Ver dia todo na Rua Joaquim Méier, 436, ap. 301. Tratar Praça do Engenho Nôvo, 16.

MEIER — Ap. 203 na Rua Cônego Tobias, 158 — Cr$ 250,00 e taxas, c| sinteco — 3 qts., porteiro ou 36-1873.

MEIER — KAIC aluga na Rua D. Claudina, 447, a casa 8, c| sala, 2 qts., coz., banh., jardim e área c| tanque. Chaves na casa 6 p| favor. Tratar na Rua do Carmo, 27-A. Tel. 32-1774 — CRECI J-72.

MUDANÇA? (Agora também na ZONA NORTE). GATO PRETO ARMAZENA, TRANSPORTA e EMBALA desde 1940. Tels. 49-0002 e 49-0888.

MEIER — Alugam-se ótimos aps. sala, 2 qts., área, dep. emp. — Rua Tenente Costa, 117, frente, ap. 305 e 117, fundos aps. 102 e 109. Chaves no local — Tratar Lowndes Sons. Pres. Vargas, 290. Tel. 23-9525 — CRECI 204.

MARECHAL HERMES — R. Marapo, 209 — Aluga-se residência c| 2 quartos, sala e demais dependências, entrada para carro. Tratar Av. Alberico Dinis, 2 059. Jardim Sulacap.

MARECHAL HERMES — Aluga-se casa. Jardim Sulacap. — Telef. 27-4516.

MEIER — Aluga-se o ap. 415 da R. Pedro Carvalho, 98 de s. e q., dependências. Al. 210, chaves porteiro. Tratar. Tel. 42-9948.

MEIER — Cachambi — Aluga-se sobrado tipo ap. Rua Guaiaquil n.º 61-F. Tel. 29-2795.

MADUREIRA — Aluga-se uma boa casa com 2 quartos, sala e demais dependências. Está terminando as pinturas. Travessa Carlos Xavier, 169 casa 6. Tel.: 48-3216.

MEIER — Alugo ou vendo ap. 130 m2, ver Rua Capitão Resende n.º 206. Prédio 37, das 7 às 17h.

MEIER — Chave de Ouro. Aluga-se apartamento na Rua Barão de Sto. Angelo n.º 347 ap. 101, de quarto, sala, cozinha e banheiro e boa área. Procurar o Sr. Joaquim Costa. Tel.: 23-3416.

MEIER — T. Santos — NCr$ 200,00 — Casa com 2 amplos quartos, sala, 2 áreas etc. à Rua Dr. Ferrari, 572, esquina com Trav. José Bonifácio.

MEIER — Aluga-se por NCr$ .... 360,00 ótima residência centro de terreno, quintal, jardim, lugar para 2 carros, 3 quartos, demais dependencias, bairro sossegado — Ver na Rua Guaiaquil n.º 74.

MEIER — Maria da Graça — Alugo 3 aps. NCr$ 130, 150, 300. Rua Silva Rosa, 428. Tratar — 31-3232 e 38-4153.

MEIER — Aluga-se o ap. 402, da R. Dias da Cruz, 499, com sala, 2 qts. coz. banheiro e dep. de empregada. Chaves c| porteiro — Tratar c| Administradora Sion — Av. Rio Branco, 156, sala 1714. Tel. 52-5917, de 12 às 18 hs.

MEIER — Aluga 1a. locação, na Rua Getúlio, 483, ap. 202 e 302 — 1 sala, 2 qts., demais dep. — Chaves c| zelador. Tratar c| proprietário, 23-0024 — NCr$ 210,00.

OLINDA — Alugo residência grande, ao lado da Estação. Aluguel 150,00, desconto, fiança ou depósito, na Rua Paulo de Melo n. 495.

OLINDA — Alugo ótima residência a 5 minutos da estação, com 2 qts., sala, banheiro completo e dependências, com água e luz — Tratar com D. Noêmia na Rua João Pessoa, 480, c| 5, diàriamente.

OSVALDO CRUZ, alugo boa casa c/ sala, qt., coz. de frente, c/ quintal. 120. Estr. Sapê, 545-B.

PIEDADE — Ótimo ap. c/ 2 qts., sala e copa. Ver e tratar na Rua Joaquim Martins, 516.

PIEDADE — Aluga-se um ap. sala, quarto. Ver Rua Joaquim Martins, 373 das 8 às 13 horas.

PIEDADE — Aluga-se casa com 2 qts., 2 salas e mais dependências — Fiador. Inf. na Rua Caldas Barbosa n. 19.

PIEDADE — Aluga-se um ap. com 2 quartos, sala, banheiro completo e área, gás da rua. Av. Suburbana n. 7 977, ap. 303.

QUINTINO — Aluga-se o ap. 104 da Rua Garcia Pires n.º 142 A, com sala, salão, 1 quarto, banheiro, cozinha e área com tanque. Chaves com o síndico — Tratar na Trav. do Paço, 23, gr. 1112 — (Atrás da Igreja São José).

QUINTINO — Aluga-se um ap. c/ 2 qts., sala e demais dependencias, na Rua Vital, 65.

QUINTINO — Aluga-se boa casa de laje e nova, 2 quartos, sala e demais dependências — Rua da República, 254 — NCr$ 170.

QUARTO independente, cozinha, área, tanque, aluga-se R. Palm Pamplona — Estação Sampaio. Tel. 48-6225, fiador.

QUARTOS — Alugam-se. Pode lavar e cozinhar, por 60,00, com depósito. Av. João Ribeiro, 620. Pilares. — Central.

QUARTOS — Alugam-se. — Pode lavar e cozinhar, por 65,00, com depósito. Rua Manoel Vitorino n. 919, em frente a estação de Piedade.

QUARTO — Aluga-se grande p| casal s| filhos ou senhoras, c| direitos. R. Doutor Garnier, 179, próximo à Estação do Rocha.

QUINTINO — Aluga-se apartamentos na Rua Vital, 338 aps. 103, 203. Tratar na Travessa Andrade, 18 ap. 202.

QUARTO FAMILIAR — Aluga a rapaz, em ótima R. — P. final do ônibus Bonsucesso, R. Boipeba, 113 — M. Hermes.

QUINTINO — Aluga-se 1 ap. tipo casa à R. Fazenda da Bica, 95 ap. 101, perto da praça.

REALENGO — Apartamento. Aluga-se. Rua 2 n. 256, Jardim Nôvo Realengo. 2 quartos etc. — NCr$ 150,00. Desconto fôlha.

RIACHUELO — Aluga-se ap. 205 à R. Flack n.º 95, c| qt., sl., banh., coz., área c| tanque. Ver no local c| Sra. Maria e tratar Imob. Góes. R. Alcindo Guanabara, 24|1214 — Tels. 22-7812 e 32-1216 c| Góes — CRECI 202.

ROCHA — Aluga-se um bom apartamento de 3 quartos, sala e amplas dependências. Rua General Belford 492.

REALENGO — Aluga-se casa com quintal, sala, 2 quartos — Rua Paula Nei, 174. NCr$ 120,00.

ROCHA — Alugam-se aps. com 1, 2 e 3 quartos, sala, cozinha, próximo ao mercado da CADEG. Preço a partir de NCr$ 150,00. Contrato com fiador. Ver na Rua Barbosa da Silva, 95.

SÃO FRANCISCO XAVIER — Alugo ap. 103, sala, 1 quarto, área grande, varanda. Av. Mal. Rondon, 477. Ed. Guanabara, antiga Rua Ceará — Tel. 28-1754 — NCr$ 220,00.

SÃO FRANCISCO XAVIER — Aluga-se em bairro residencial entre as Ruas Nazario e General Rondon o n. 22, ap. 102, quarto, sala e dependências amplas. Ver sábado de 9 às 12 horas. Tratar Praça XV Nov., 20, s/ 610.

SAMPAIO — Alugo casa nova, c| sl., 2 qts., banh. comp. c| boxe, coz., qt. empr. e gr., área c| tanque. R. Palm Pamplona, 220 c| 13. Chaves c| 1.

TODOS OS SANTOS — Alugamos ap. nôvo, salão, três quartos, sinteco, na Rua São Brás, 322, ap. 206 — Chaves ap. 103 — Civia — Tel. 52-8166.

LEOPOLDINA

ALUGO — Ap. sala, quarto e deps. Rua Roberto Silva, 323. Chaves na frente — Alug. 130,00 — Ramos.

ALUGO — Casa, sala, quarto e deps. Rua La Paz, 298. Chaves na casa 6, alg. 60,00 — Parada de Lucas.

ALUGA-SE um apartamento, dois quartos, sala e cozinha, na Rua João Rêgo n. 363. — Olaria.

ALUGA-SE — Junto à Estação da Penha, os 2 últimos apartamentos de 1a. locação, 2 qts., sala e dep. Chaves na Rua Montevidéu, 1297, loja F — Penha. 30-8791 — Prates. CRECI 1081.

ALUGUEL — FIADOR, com 6 imóveis — Irrecusável — Forneço — Praça Tiradentes n. 9, sala 802. — Junto ao Cinema S. José.

ALUGO ap. c/ 2 quartos, sala e dependências. Cômodos grandes e todos de frente, Rua Gonçalves Santos, 168 ap. 202 — P. do Carmo.

APARTAMENTO — 3 quartos, sala e demais dependências, todo reformado, com super sinteco. — NCr$ 180,00. Rua Castilho Daltro n. 77.

ALUGO ou vdo. ap. 4 peças grande para residência ou comércio. Av. Brás de Pina, 1050 ap. 202 — Tel. 49-3569. — Léo.

ALUGO ap. 3 qts., todos de frente, sala, coz., banh., grande área fiador proprietário. R. Montevideu, 391 ap. 202 — Penha.

ALUGO casa c| bom quintal, quarto, sala, coz., banh. Preço, NCr$ 150,00. Ver Av. Londres, 526, fundos — Bonsucesso.

ALUGO quarto e cozinha grande, independente, a casal sem filho, 1 mês adiantado, Rua do Cajá n. 1 396 — Penha — Grotão.

ALUGA-SE uma casa de quarto, sala, cozinha a casal — Tratar pela semana — Tel.: 30-7520 — Marechal Foch, 319. Bonsucesso.

ALUGA-SE uma casa de quarto, sala, cozinha, 1a. locação. Rua Horacio Picorelle, 105, perto da Coca-Cola — Bonsucesso.

ALUGO residência confortável de frente, sala, quarto, coz., chov. elétrico. Fiador. Rua Dr. Gaudie Lei, 142 — Penha.

ALUGA-SE aps., 2 e 3 quartos, Rua Major Rêgo, 105 — Ramos. Ver local 8 às 12h. Tel. 30-1676.

ALUGA-SE casa, frente à estação — NCr$ 150,00. Rua Tangará n. 509. — Bonsucesso.

ALUGA-SE a casa 9 da Rua Barreiros, 834, Ramos, com sala, quarto, cozinha, copa. Ver e tratar das 9 às 11 horas.

APARTAMENTO nôvo, aluga-se de sala e quarto, coz., banh. e área, tudo grande. Rua Rogério Cardoso, 30. Esquina da Av. Meriti. V. Alegre — V. da Penha.

BONSUCESSO — Alugo ap. 2 qts. s., c., banh. comp., dep. emp. Cardoso Morais 55-204, c| o prop. até 12 horas. Chaves com o zelador.

BONSUCESSO — Aluga-se casa na Rua Horácio Picorelli, 90, podendo sub alugar, fica próximo a Coca-Cola.

BONSUCESSO — Aluga-se ap. 2 quartos, sala, cozinha, banheiro, área. Rua Humboldt, 113, ap. 202 — Chaves ap. 101.

BONSUCESSO — KAIC aluga o ap. 202 da Rua Cardoso de Morais, 224, com sala, 2 qts., sendo um c| arm. embut., coz., banh. e área c| tanque. Chaves c| porteiro. — Tratar na Rua do Carmo, 27-A — Tel. 32-1774 — CRECI J—72.

BONSUCESSO — Aluga-se 2 aps., primeira locação c| 2 qts., sala, cozinha, banheiro e área, sendo o maior NCr$ 230,00 e o menor NCr$ 210,00. Ver e tratar na Rua Júlio Ribeiro n.º 119 das 8 às 17 horas.

BRAS DE PINA — Aluga-se uma casa com qt., sala, coz. Rua Manuel Cavanelas, 835, casa 3.

BRAS DE PINA — Alugo casa 3, Rua Oricá n.º 821. Fiador, NCr$ 120,00, sala, 2 qts. — CRECI 546.

CORDOVIL — Aluga-se ap., sala, dois quartos, cozinha e dependências, na Estrada Pôrto Velho, 1036, perto Av. Brasil.

CASAS e APS. — Forneço fiador irrecusável, proprietário. Rua Urenos. 1410 fundos — Olaria.

FIADOR — Para casas, apartamento, e lojas. Irrecusáveis, proprietários, servo para qualquer imobiliária. Solução em 24 horas. Av. 13 de Maio n.º 47, sala 1603 — Tel.: 42-9957.

HIGIENOPOLIS — Alugo ap. 2 quartos, sala e dependências. Rua Ubiratã n.º 291 ap. 303. NCr$ 189,00. Tel. 22-5828. Proprietário.

HIGIENOPOLIS — Aluga-se ap. c| 2 qts., sala, coz., banh. na Rua Mágda, 48, esquina Santa Maria, ônibus 310.

HIGIENOPOLIS — Alugo amplo ap., 2 quartos, sala e dep. de empregada. Rua José Rubino, 64 — Tel. 29-4334.

HIGIENÓPOLIS — BONSUCESSO — Aluga-se uma boa casa c| sala, 2 qts., copa e cozinha, ampla, c| entrada p| automóvel. — Rua Magalhães Correia n. 103, Tratar no local das 8 às 12h. — Esta rua começa na R. Darque de Matos.

JARDIM AMERICA — Aluga-se casa nova c| qt., sl., área e dep. Somente a casal. Fiador ou depósito — Rua Cari Levi, 483.

MUDANÇA? (Agora também na ZONA NORTE). GATO PRETO ARMAZENA, TRANSPORTA e EMBALA desde 1940. Tels. 49-0002 e 49-0888.

MANGUINHOS — Alugo casa de quarto, sala, cozinha — Rua Sizenando Nabuco, 483, perto da Variante.

OLARIA — Alugo grande sala c| coz., banh e área c| tanque, independ., a casal s| filhos, 80,00 exijo depósito. R. Curumi n.º 14. Ônibus 313, 625 (Cascatinha).

OLARIA — Aluga-se ap. 301 Rua Firmino Gameleira, 271, ponto do ônibus, 484, c| sl., 2 qts. e dependências. Al. 180,00. Ver parte da manhã — Tel. 48-2716.

OLARIA — Aluga-se ap. Rua Angélica Mota, 1.º andar, Prédio s/ pilotis. Ônibus Olaria-Copacabana na porta. Varanda, hall, 3 qts., 1 sl., 2 banheiros, sendo 1 social. Aluguel NCr$ 280,00, podendo guardar 1 auto, pavimento térreo. Tratar Rua Dr. Alfredo Barcelos n.º 187 — Tel.: 30-1193.

OLARIA — Rua André Azevedo, 110 (junto ao ponto final do ônibus 484) — Aluga-se o ap. 202 c| grande sala, 2 amplos quartos, banh., coz., área, NCr$ 250,00. Chaves na alfaiataria — ADMINISTRADORA NACIONAL — Av. Pres. Antônio Carlos, 615 — 2.º pav. Tel. 42-1314.

OLARIA — Rua Bariri n. 393 ap. 301, grande, c| sl., 2 qts., coz., banh., var., área. NCr$ 220,00. Chaves c| port. Tratar na Av. Rio Branco n. 185, sl. 1 621, das 9 às 11h.

OLARIA — Alugam-se 2 casas grandes, para moradia, grande quintal e garagem. Lugar privilegiado. Tratar Rua João Rêgo, 79-A.

OLARIA — Aluga-se casa c| quartos, sala etc. Aluguel 250. — Ver na Rua Filmena Nunes 347 — Tratar pelo telefone .... 23-5553, c| Bernardo.

OLARIA — Aluga-se o ap. 201, R. Dr. Nunes, 1 030, sala, 3 qts., coz., 2 banh. NCr$ 220,00, sem condomínio. Chaves Loja B. — Tel. 25-6640 e 45-3214.

OLARIA — Aluga-se à Rua Noemia Nunes, 627, aps. 2 e 3 qts., sl., dep. empregada. Ver com porteiro. 28-7309.

OLARIA — Aluga-se ap. sala, quarto, coz., banh., 160, Tel.: 58-6850, Rua João Rêgo 254 ap. 101.

OLARIA — Aluga-se casa 2 quartos, 2 salas, cozinha, banheiro — Rua Tenente Pimentel, n. 258.

PARADA DE LUCAS — Rua Capitão Cruz, 513 aps. 102 e 301. Alugam-se c| sala, 2 quartos, banh., coz., área c| tanque. Chaves c| zelador, Administradora Nacional, Av. Pres. Antônio Carlos, 615 — 2.º pav. Tel.: 42-1314.

PENHA — Aluga-se apartamento nôvo, grande de frente c| sinteco — NCr$ 300 mais taxas. Av. Brás de Pina, 313, ap. 201.

PENHA — Av. N. S. Penha, 271, ap. 201 — Frente, sala, 2 quartos, banh., coz., área — NCr$ 180,00. Chaves no barbeiro — ADMINISTRADORA NACIONAL — Av. Pres. Antônio Carlos, 615 — 2.º pav. Tel. 42-1314.

PENHA — Aluga-se na Rua Mafra n.º 55, ótima casa independente c| quarto, banheiro, quintal e grande área. Chaves na casa ao lado e tratar na Rua Conde Bonfim, 25 loja H.

PENHA CIRCULAR — Alug. ap. 201, Rua Mafra, 102, 2 sls., 2 qts., cozinha, 2 banhs., copa e área. Alug. NCr$ 300,00 mais taxas. Ver depois das 19 horas. — Tratar Uruguaiana, 55, s| 602. — Tel. 43-3832 — Dr. Montclair.

PENHA — Alugo ótimo ap. de 2 qts. e dep. na Rua Dr. João Gualberto, 126, ap. 302. Chaves na R. Jitaúna, 53, ap. 304. Alug. 180,00 e taxas. Tratar 42-6217 após 14h.

PARADA LUCAS — Aluga-se casa grande, na Rua Sapopemba n. 125. Perto da Manchete.

QUARTOS — Alugam-se a partir de 60 cruzeiros novos, p| lav., coz., dep. 2 meses, Rua Fernandes Valdez, 13, transversal Miguel Burnier — Higienópolis.

RAMOS — Alugo casa de qt., coz., banh., área c| tq. e casal s| filhos q. trabalhe fora. Alug. 70. Rua Pedro Avelino, 298 (esta rua é paralela ao Caminho de Itararé, defronte ao Gasbrás). Tratar no local c| D. Benedita.

RAMOS — Alugo ap. na Rua Aymara n. 125, ap. 301, 1 sala, 2 quartos, cozinha e banheiro completo, deps. empregada, junto à Av. Brasil. Tel. 30-9728. — Sr. Custódio.

RAMOS — Alugo quarto melhor ponto, môça, trabalhe fora, 100 NCr$ — Informar. Tel. 36-3807.

RAMOS — Rua Leopoldina Rêgo 232, ap. 301 — Grande sala, 2 quartos, copa, coz., banh., área, água em abundância, condução à porta. NCr$ 390,00 — Chaves no local — ADMINISTRADORA NACIONAL, Av. Pres. Antônio Carlos, 615 — 2.º pav. — Telefone: 42-1314.

VILA DA PENHA — Alugo ap. 1.ª locação. Sala, 2 quartos, cozinha, banheiro, área e garagem. Rua Feliciano Pena, 640. Tratar c/ Sr. Amorim. Tel.: 30-3218.

AUXILIAR e RIO DOURO

ALUGA-SE 1 casa, 1 qt., sala, cozinha, banheiro — Rua Desembargador Odemar Pacheco, 122, fundos. Jardim Vista Alegre. Irajá.

ALUGA-SE apartamento de sala, quarto, cozinha, banheiro, área, na Av. João Ribeiro, 802 — Tomás Coelho.

ALUGA-SE ótima casa e sala, quarto, coz., quintal e um quarto anexo. Rua Francisca Zieze n. 61, casa 4. Tratar tel. 42-3330.

ALUGA-SE casa. NCr$ 140,00 depósito na Rua Alecrim, 65 — Tel. 91-1723.

ALUGA-SE apartamento de sala, quarto e cozinha na Rua Itirapina, 194 — Começa na Rua Silva Vale, 919, casal sem filhos — NCr$ 130,00.

ACARI — Aluga-se casa, quarto, sala, cozinha, banheiro, bom quintal, água, luz, tudo independente à Rua Ipoera, 436-F c/ 9.

ALUGA-SE — Boa casa, quarto, sala, cozinha por 140,00. Fiador. Rua Diamantes 555. R. Miranda. Sr. José, armazém.

ALUGA-SE casa, quarto, sala, cozinha, banheiro. Teto de laje — Rua Miranda Brito n. 178, c|2. — Irajá.

ALUGA-SE uma casa na Rua Cururipe, 1010 — Honório Gurgel.

ACARI — Aluga-se c| 2 qts., sl., farta condução. Est. Botafogo, 1 171, ap. 101, fte. Alug. NCr$ 130,00. Chaves armazem fte. — Tratar R. Quitanda, 30, s| 1 001. 9 às 12 e 16 às 18h.

CASA — N. Iguaçu, 2 qts., sl., coz., banh., luz elét., água, terr. 3 500 m2. 70 mil. Estr. Ambaí n. 3 343 — Parque Flora — Sr. Brás.

CAVALCANTI — Aluga-se por NCr$ 100,00 casa Rua Zeferino Costa, 406, fundos. Fiador. Tel.: 25-3262.

CAVALCANTE — Aluga-se ap. de s., q., cozinha, area c/ tanque, preferencia casal s/ filhos. Para ver tel.: 29-8664.

COELHO DA ROCHA — Alugo sala c| var. e banh., indep. Pode lavar e coz. Al. 55,00. Desc. e 1 mês em dep. Ver R. Prata n.º 891.

CAVALCANTI — Aluga-se, na Rua Aquirás n.º 64 — Fundos, casa com sala, quarto, cozinha e banheiro. Chaves na casa da frente. Tratar 22-8387, de 2.ª a 6.ª feira.

IRAJÁ — Aluga-se casa por .... NCr$ 250,00 c| 3 qts., sala, copa, coz., banh. compl. e quintal. Ver na Rua Barão do Serro Largo 49, frente. Chaves na casa dos fundos. Tratar: "Aliança Imóveis", na Praça Pio X n. 99, 3.º andar — Tels: 23-5911 e 57-6725.

IRAJÁ — Alugo ap. com 2 qts., sala, coz., banh. NCr$ 130,00. Ver na Rua Iaci n. 191, ap. 202. Tratar: Org. Daniel Ferreira, na Rua 7 de Setembro, 88-203 — Tels: 32-3638 e 42-0975 — Creci 236.

INHAÚMA — Aluga-se ótimo ap. 402 à R. Teixeira de Macedo, 65, c/ sl., qt., conj., banh., coz., Aluguel base NCr$ 150,00 ver no local. Chaves c/ port. e tratar pelo. Tel. 22-7808 das 9 às 17 horas de 2a. à 6a. feira.

IRAJÁ' — Alugamos ap. com dois quartos, sala, coz., banh., área e 2 lojas na Rua Honório Gurgel n. 301. E tratar Imobiliária Sagres Ltda. Largo da Carioca, 5, salas 401-2 — Tel. 42-0072 — CRECI 158.

IRAJÁ — Aluga-se casa 2 q., s., coz., varanda, etc. Rua Cláudio da Costa, 145. Chaves ao lado, no n.º 141.

JARDIM VISTA ALEGRE — Alugamos ótimo ap. de sala, quarto, jardim de inverno, quarto de empregada etc. Rua Válter Seder n. 65 ap. 202. Al. 160. Tels.: ... 22-0262 ou 22-4015 — Creci 132.

MARIA DA GRAÇA — Aluga-se ap. 202 da Rua Conde de Azambuja n.º 1 350 — Sala, 3 qts., depend. empr. etc. — Condução na porta. Chaves ap. 203. — Tratar Lowndes Sons, Pres. Vargas, 290 — 23-9525 — CRECI 204.

PILARES — Aluga-se ap. 201 com quarto e sala. Entrada de carro, na Rua Vaz da Costa, 20.

ROCHA MIRANDA — Alugamos casas e apartamentos, 1 qt., sala, coz., banh. e área, na Rua Paulo Viana, 163. Chaves no n.º 159. Tratar na Imobiliária Sagres Ltda. Largo da Carioca, 5, s/ 401-2 — Tel. 42-0072 — CRECI 158.

ROCHA MIRANDA — Alugam-se 2 casas uma grande e 1 pequena na Rua Veríssimo Machado n. 296.

VICENTE DE CARVALHO — Rua Cambuci do Vale, 209, ap. 101, nôva, saleta, sala, 2 quartos, copa, coz., grande área — Pode ser visitado. ADMINISTRADORA NACIONAL — Av. Pres. Antônio Carlos, 615 — 2.º pav. — Tel. 42-1314.

VISTA ALEGRE — Aluga-se o ap. 102 da R. Prof. João Massena, 155, de s., 2 qts., dependências. Chaves no ap. 201. Alg. 210. — Tratar tel. 42-9948.

VICENTE DE CARVALHO — Aluga-se casa 2 qts., sal., coz., banheiro, gde. quintal, tudo independente. Rua Lopo Diniz, 595.

ILHAS

GOVERNADOR

ALUGA-SE uma boa casa, 200,00 novos. Tratar Praia da Olaria, 409 — Cocotá.

GOVERNADOR — 1a. loc., ap. c| 2 qts., sl., dep., vg. carro, 100 m praia — Tel. 38-7716.

ILHA DO GOVERNADOR — Aluga-se ap. por NCr$ 250,00, com 2 quartos, sala, coz. banh. compl., área com tanque, dep. empreg. e telefone. Ver na Rua Henrique Lacombe, 196, ap. 101. Chaves no local. Tratar: "Aliança Imóveis", na Praça Pio X n. 99, 3.º andar. — Tels: 23-5911 e 57-6725.

ILHA — Alugo ap. 2 quartos, sala, terreno privativo. Ver R. Breno Guimarães 231, ap. 5-101, frente Portuguêsa. Tratar tel.: 47-7899.

JARDIM GUANABARA - ILHA DO GOVERNADOR — Aluga-se ótima casa à R. Uca, 593, composta de varanda, 2 salas, 3 qtos., banh., copa, coz., área c| tanq., qto. e banh. p| empreg., vaga de garagem e quintal. Ver no local, chaves por favor na casa ao lado. Aluguel base NCr$ ... 400,00 e tratar pelo tel. 22-7808, das 9 às 17 horas de 2a. a 6a.-feira.

JARDIM GUANABARA — R. Alberto Maranhão, 79. 100 m. da Praia da Bica, alugo. Chaves no local. — Tratar R. Acre, 55, s| 705, das 9 às 12 horas.

PAQUETÁ

PAQUETÁ — Fins de semana — Temporada — Dispomos de aps. p| família em centro de Parque com praia privativa. Infs: pelos tel: 52-3922 — Creci 692.

ZONA RURAL

SANTA CRUZ — SEPETIBA

SEPETIBA — Alugam-se casas R. Dr. Antônio Arão, 134 e 124. Tel.: 49-2674.

SANTA CRUZ, casas novas, alugo de 1 e 2 quartos etc., aluguel NCr$ 120 e NCr$ 150 tratar R. Felipe Cardoso, 105, desc. em fôlha.

LOJAS

CENTRO

ALUGO — Ótima sobreloja n.º 219 c| 24 m2 banheiro privativo, melhor ponto na Rua Sete Setembro 88 esq. Av. Rio Branco. Tratar tel.: 54-0413.

CENTRO — Aluga-se magnífica loja 120 m2, na Av. Mem de Sá, junto à Praça Cruz Vermelha. — Informações: 22-8256.

CENTRO — Aluga-se loja Rua da Lapa, 135. — Chaves tratar Lowndes Sons. Pres. Vargas, 290. Tel. 23-9525. — CRECI 204.

CENTRO — Aluga-se excelente loja, bom ponto comercial — 16 metros de frente, na Rua Carlos Sampaio, 21-B, esquina da Rua do Senado — Tratar na Rua 20 de Abril, 27.

RUA DO ROSARIO, 141, sobreloja, 201, ricamente decorada — Alugo. 52-5796.

ZONA SUL

ALUGO — Rua Francisco Sá, 95, loja "L" 25m2. NCr$ 315 — Rua S. Clemente, 98, lojas 5, 6, 7 e 9 c| 150 m2 — NCr$ 210 — Tel. 27-5416.

AVENIDA ATAULFO DE PAIVA, 1174 sobreloja 12 — Aluga-se c| banh. privativo. NCr$ 150,00 — Chaves c| zelador. ADMINISTRADORA NACIONAL — Av. Pres. Carlos, 615 — 2.º pav. — Tel. 42-1314.

AVENIDA ATAULFO DE PAIVA — Passo contrato loja c| 140 m2 e telefone. Frente de rua. 36-0962. — Urgentíssimo!

BOTAFOGO — Aluga-se na Rua Bartolomeu Portela, 25, sala 24-A, med. 260 m2, contendo salão c| 200 m2, 2 banhs., entr. de serv., copa, coz., servindo p| pizzaria, salão de chá, escritório de planejamentos, casa bancária, companhias etc. Tratar IGAB. T. Otoni, 72, tel. 23-1915 — CRECI 183.

COPACABANA — Sobreloja — Comércio. Alugam-se, Rua Gustavo Sampaio, 542, frente, amplo salão com banh. Chaves com zelador. — Tratar Lowndes & Sons. — Av. Pres. Vargas, 290, Tel. 23-9525. — CRECI 204.

LOJA — Copacabana — Passo contrato novo 5 anos, em ótimo ponto, c/ 85 mts, Sr. Carlos, R. Rodolfo Dantas, 85-C, até 12 h.

LOJA com 100 m2. Aluguel NCr$ 840. Tem fôrça e serve para qualquer ramo. Rua da Lapa, 181. Tel. 52-9081.

LOJA n. 11, aluga-se, da Rua V. Pirajá n. 611, lado da TV 2 — Inf. 27-5366.

LOJA — Passo contrato de locação comercial (5 anos) de loja situada no Largo do Machado, instalações novas, inclusive jirau, aluguel 3 sal. min. — Inf. tel. 52-3534 ou domingo 92-1940.

LARGO DO MACHADO — Alugamos magnífica loja c/ 15m2, no centro comercial do Largo do Machado, 29, loja 42. Aluguel NCr$ 750,00. Ver local. Tratar CIVIA. Trav. Ouvidor, 17, 4.º andar — Tel. 52-8166.

LOJA no melhor ponto de Copabana para qualquer ramo ou mesmo mercadinho, tem 20 anos de contrato. Aluguel 300,00. Passa-se Rua Santa Clara, 33 s| 1216, Otávio ou Joaquim.

SALÃO — Aluga-se amplo na Rua Visconde Pirajá, 411, sobreloja, próximo da Praça N. S. da Paz, Ipanema, excelente localização — Chaves com porteiro. Tratar Dr. Ferro — Tel. 32-1726 ou 42-2241.

URGENTE — Cede-se contrato esplêndida loja instalada com telefone, cêrca de 140 m2 — Aluguel: 450 — Ataulfo de Paiva, 23-A — Informações no local.

ZONA NORTE

ALUGA-SE grande loja com fôrça no melhor local da Penha. — Tel.: 46-6493.

ALUGO loja, grande galpão, ótimo ap. em cima, Av. Automóvel Clube, 1 167. Tratar Rua México, 70, sala 609.

BONSUCESSO — Aluga-se uma loja grande com fôrça ligada. — Rua Eudoro Berlink, 46. Chaves com zelador.

LOJA — 140 m2, mais galpão c| 250 m2, escritório, c| 2 salas, fôrça instalada, entrada independente para o galpão, isolada da loja, frente de rua, telefone etc. Contrato nôvo — Tratar c| proprietário na Rua São Fco. Xavier, 884, Sr. Segond.

LOJA — Méier — Passa-se com ótimas instalações para qualquer ramo. Rua Constança Barbosa, n. 152-A, bem no centro comercial a poucos passos da Rua Dias da Cruz. Base 15 milhões com 5 de entrada. Inf. tel. 58-4758.

LOJA — Passo contrato no centro de Madureira — Serve para Bancos ou organizações, luz e fôrça — Aluguel baratíssimo. Tratar Telefone: 26-8451 — Elson, das 7 às 10 horas.

LOJA — Passo — Avenida Geremário Dantas, 669-B — Jacarepaguá — Largo do Pechincha.

LOJA de 5 portas em Madureira. Aluga-se precisando reparos. Aluguel 150,00 mais taxas. Depósito de 2 meses. Tratar tel. 52-3333.

LOJA GRANDE — Aluga-se na Avenida 28 de Setembro 241 — Tel. 28-4993. Lomba.

LOJA — Aluga-se com 70m2 — Serve para depósito outro ramo na Rua Felisbelo Freire, 641, Ramos com Sr. Augusto.

OLARIA — Alugo 2 ótimas lojas, sendo uma de esquina, metragem das duas em conj. 85 m2. Rua Aurélio Garcindo, 61. Tratar c/ Sr. Amorim, tel.: 30-3218.

ESCRITÓRIOS E CONSULTÓRIOS

CENTRO

ALUGAM-SE sala e loja na Rua dos Andrades n. 31, esquina de Buenos Aires. Tratar Rua Uruguaiana n. 146.

ALUGO para escritório ou indústria leve, salão corrido com 200 m2 na Rua Riachuelo, 414, 1.º andar. Chaves c| porteiro. Tratar com Clemente na Rua do Carmo, 65, 5.º andar. Tels. 32-4685 e ... 42-2201.

ALUGA-SE para escritório a sala 604 na Rua das Marrecas n. 36 — Chaves na portaria.

ALUGAM-SE 2 ótimos conjuntos de salas c| sanitário. Rua Alvaro Alvim, 21 — Chave 13.º andar, sala 1301 — Tel.: .... 52-1384 e 22-3193 — Aluguel .. 320,00 — Também vende-se.

ALUGO conj. de frente, 4 salas e 2 saletas, com móveis completos de escritório, todo atapetado, c| cortinas e persianas — Edifício IASA II, Av. Pres. Vargas, 542, conjuntos 505 e 506 — Tratar c| propr. 31-3232.

ALUGA-SE o apartamento 607 da Rua Senador Dantas, 19, sendo o aluguel dois salários e meio, para Escritório ou residência, as chaves na portaria, informações — Tel. 32-8797.

ALUGA-SE para escrit. comercial gr. 1411 "Ed. Patriarca, frente Largo São Francisco, 26, sala, banh., kitch., pintura e sinteco novos. Tratar proprietário — Tel. 52-5800 — 10|12 e 15|18hs — Chaves porteiro Correia.

AVENIDA TREZE DE MAIO, 23. Aluga-se a sala 2 133 do Edf. Darke — Chaves p| obséquio na sala 2 134 — Tratar 22-8387 de 2.ª a 6.ª-feira.

ALUGA-SE excepcional grupo de salas, 407 a 409, tôdas com banheiro. Aluguel baratíssimo. Av. Rio Branco n. 4. Chaves na portaria. Tratar Maia. — Telefone 23-2454.

ALUGA-SE — Rua da Assembléia, 36, sala 703 — Ver no local — Tratar no Ed. Avenida Central, gr. 716 — Dr. Celso.

ALUGAM-SE 2 ou 3 salas, Rua Araújo Pôrto Alegre, 70 s| 601|3 com telefone.

ALUGA-SE para escrit. comerc. ou res., conjug. da Av. 13 de Maio n. 47, ap. 504. Ed. Itu, alug. 230. Tratar na Rua México, 41, s|loja — C. I. P. A.

ALUGO ampla sala de frente, c| banheiro e sinteco. 185,00. Ver na Av. Pres. Vargas, 482, sala 1 309.

ALUGAM-SE — Ótimas sobrelojas na Av. Rio Branco 133 s|-201|4|5, aluguel NCr$ 250,00 p|fins comerciais. Tratar Auxiliadora Predial S|A. Tv. Ouvidor 32, 2.º de 12|17h. Tel.: 52-5007 — Corr. resp. M. Guerra. CRECI 253 e 4.

ALUGA-SE s| 2 108 Av. R. Branco, 185, p| fins comercial, Tratar Auxiliadora Predial S|A. Trav. Ouvidor 32, 2.º, de 12|18h. Tel.: 52-5007, Corr. resp. M. Guerra. CRECI 253 e 4.

ALUGA-SE um sobrado, própria para escritório ou pequena indústria. Também se aluga em salas. Av. Rodrigues Alves n. 809. Tel. 43-9394 — Centro.

CENTRO — Alugam-se salas p| escritório na R. México n.º 74. Chaves c| porteiro. Tratar c| Dr. Antônio Leitão, Av. Franklin Roosevelt 126|908, das 16 às 18h. CRECI 202.

CENTRO — Alugam-se 2 salas para escritório ou qualquer ramo. Não fecha aos domingos. Uruguaiana, 226, sob., Sr. Luiz.

CENTRO — Aluga-se sala 305 — Rua Acre, 47 — Chaves c| porteiro. Tratar Lowndes Sons. Pres. Vargas, 290. Tel. 23-9525. R. 18 — CRECI 204.

CENTRO — Aluga-se sala 313 à R. Ouvidor, 63, de frente c| banh. privativo, p| escritório — NCr$ 260,00 mais taxas — Chaves c| porteiro. Tratar Imob. Góes. R. Alcindo Guanabara n.º 24|1214 — Tel. 22-7812 e 32-1216 c| Góes — CRECI 202.

CENTRO — Aluga-se a sala 507 da Rua Acre n.º 55, com saleta, salão e banheiro, para fins comerciais. Chaves no local — Tratar na Trav. do Paço, 23, gr. 1 112 — (Atrás da Igreja São José).

CONJUNTO de sala, banh. e kit., para escritório, Rua República do Líbano, 16 — 803. Chaves c| porteiro. Aluguel 157,50. — Tratar: 42-4707.

CENTRO — Aluga-se num sobrado, 1 sala de frente, 2 quartos, e 1 área coberta, para fins comerciais na Rua do Riachuelo, 395 — Tratar na padaria ao lado.

CENTRO — Rua Santa Luzia, 776, grupo 501. (Junto Av. Rio Branco). Aluga-se de frente, servindo p| escritório comercial e consultório. Aluguel: NCr$ 400,00. Chaves c| porteiro — Tratar: Av. Rio Branco, 156, sl. 909 — Tel.: 22-5814 — 32-5735 — CRECI 1 137.

CENTRO — Alugo o 9.º andar da Rio Branco, c| 5 amplas salas, 2 banhs., em excelente pt. comercial. Chaves na portaria. — Tratar MADALENA IMÓVEIS — Pres. Vargas n. 482, sl. 217. Tel. 43-0233.

CENTRO — Aluga-se sala c| dependências. Av. Presidente Vargas n. 542-1 311. Chaves porteiro Jorge. Tratar 42-4707.

CENTRO — Alugam-se salas no Edifício Ouvidor, Rua do Ouvidor, 165|169. Edifício Carioca, Largo da Carioca 5 e Edifício S. Francisco, Av. Rio Branco, 87|97. Tratar com o Sr. Milton, no Largo da Carioca, 5, no horário de 16 às 18 horas. Diàriamente, exceto aos sábados.

CONSULTÓRIO DENTÁRIO, aluga-se tôdas as manhãs, alta rotação. Largo da Carioca, 5. Informações tels. 45-3709 e 22-7300.

CENTRO — Alugamos ótima sala de frente, na Rua Acre, 47, sala 812 — 160 cruzeiros, telefone 22-0262 ou 22-4015. CRECI 132.

CENTRO — Escritório ou pequena indústria. Aluga-se sobrado, R. Barão de São Félix, n.º 30 junto da R. Camerino. Ver das 12 às 16h. CRECI J-27.

CENTRO — Alugam-se as salas 307 e 308, Rua Dom Gerardo, 46 (área cada 25 m2). Chaves com o porteiro. Tratar Lowndes Sons. — Pres. Vargas, 290. Tel.: 23-9525. — CRECI 204.

CENTRO — Aluga-se — Rua Primeiro de Março, 17, 5.º and., conjunto de salas, banheiro, privat., área 90 m2. Chaves c| porteiro. Tratar Lowndes Sons. Pres. Vargas, 290. Tel. 23-9525. — CRECI n.º 204.

CENTRO — KAIC aluga p| fins comerciais na Av. 13 de Maio, 47, a sl. 2613 c| banh. Chaves c| porteiro. Tratar na Rua do Carmo, 27-A — Tel. 32-1774 — CRECI J-72.

CENTRO — KAIC aluga p| fins comerciais, frente, c| telefone na Rua Alvaro Alvim, 48, a sl. 806, c| saleta, vestíbulo, sl. e banh. e sl. 807, c| vestíbulo, sl. e banh. Chaves c| porteiro. Tratar na Rua do Carmo, 27-A — Tel. 32-1774 — CRECI J-72.

CENTRO — Aluga-se grupo 2 109, da Av. Pres. Vargas, 583, 2 salas c| banh. Chaves c| porteiro. Tratar Lowndes Sons. Pres. Vargas, 290. Tel. 23-9525 — CRECI 204.

CENTRO — Aluga-se sala 807 na Av. Nilo Peçanha n.º 12 — Chaves — Tratar Lowndes Sons. — Av. Pres. Vargas, 290 — Tel.: 23-9525 — CRECI 204.

CENTRO — Aluga-se sala de frente na Rua Buenos Aires n.º 48-603 — Informações tel.: .... 43-3661.

CENTRO — Aluga-se a sala 521, da Av. Rio Branco, 156 (Ed. Avenida Central, lado R. Bitencourt da Silva). Chaves na sala 1714 — Tratar c| Administradora Sion — Av. Rio Branco, 156, sala 1714 — Tel.: 52-5917, de 12 às 18 hs.

CENTRO — Alugo grupo de duas salas e sanitário. Ver na Av. Presidente Vargas, 482 com Sr. Valfrido. Tratar Milton Magalhães — CRECI 80. Tel. 22-6128, de 12 às 18 horas.

CENTRO — Alugo 2.º and. Candelária, 76 adaptável atelier, representações ou pequena indústria. Chaves no 1.º and., área 70 m2. Informações: 52-0773 — 32-1947 — D. Isabela.

Depósito fechado

(ALUGAMOS)

Importante companhia precisa de área entre 1 000 m2 e 1 500 m2 — GRAJAÚ — ANDARAÍ — TIJUCA — VILA ISABEL — PRAÇA DA BANDEIRA — SÃO CRISTÓVÃO e adjacências, com local para carga e descarga para caminhão.

Respostas para a portaria dêste Jornal, sob o número P-25 797. (P

CINELANDIA — Aluga-se grupo de três salas c| saleta. — Av. Rio Branco, 277, gr. 1407, Ed. São Borja. Ver c| porteiro.

CENTRO — Alugam-se 2 salas de frente, junto ou separado, comércio ou indústria leve, em edifício, não paga condomínio. Rua Frei Caneca, 163, esq. de Riachuelo. Ver no local e tratar na loja.

DARKE — Sala de frente, Av. 13 de Maio, 23, alugo. Tel. 52-5565 — Válter.

ESCRITÓRIO — Passo contrato sala Castelo, sinteco, divisões etc. Rua Alcindo Guanabara, 24 s| 813.

EDIFICIO BULLDOG — Alugam-se grupos de salas na Rua Sacadura Cabral n. 81 — Tel.: 43-8944 — Renéo.

ESCRITÓRIO — Vaga alugo mesa vendedor pode ter alvará, na Rua Senador Dantas, 117, s| 441.

ESCRITÓRIO DE ADVOGADOS — Alugo p| colegas, contadores, despachantes ou corretores, duas vagas c| 3 telefones, móveis e livros, entre Uruguaiana e Rio Branco, lado do Foro. Trat. pelo tel. 30-5007, Dr. Pedro.

ESCRITÓRIO NO CENTRO — Alugo vaga a advogado, contador ou despachante c| direito a telefone — Tratar em 32-1829 de 9 às 12 hs.

ESCRITÓRIO — Centro, c| telefone. Alguns móveis. — Passa-se. — Tratar tel. 43-6011 — Sr. Alberto.

ESCRITÓRIO amplo passa-se contrato quem ficar com os móveis e 2 máquinas de escrever Olivetti preço razoável. Tratar 9 às 11 hs. Av. Marechal Floriano. 38 sala 1 105.

PRECISAMOS alugar pequeno espaço guardar arquivos sem uso. Preferencia redor Pres. Vargas — Telefone 23-9303, Sr. Manoel.

PRECISO alugar sala e compro o telefone, centro — Informações: 42-0840 — Dona Isa.

PASSA-SE c| autoriz. do propriet. contr. salão 43m2., c| telefone e extensão. R. Carioca, 32, 8.º — Até 12h. 32-1022 ou 47-5707. — Chaves porteiro.

RUA SETE DE SETEMBRO, 63 — Salas 1 101 e 1 102 — Alugam-se c| w. c. indep. Chaves c| porteiro — ADMINISTRADORA NACIONAL — Av. Pres. Antônio Carlos, 615, 2.º pav. Tel. 42-1314.

RUA ACRE n.º 55 — Aluga-se a sala 807, p| escritório ou comércio — Chaves na portaria c| Sr. Domires — Tratar 22-8387 de 2.ª a 6.ª-feira.

SALA — Passo o contrato com instalações para consultoria dentario ou medico. Av. Rio Branco, 108, sala 1 605. Otimo ponto.

SALA com telefone na Cinelândia — Aluga-se uma bem mobiliada com toalete e banheiro privativos, própria p| atividade que necessite apresentação. Tratar 42-0122, de 14h 30m em diante e 27-9971 à noite.

SALAS — Cinelândia — Alugamos conjunto de 3 salas c/ banh. priv. na Rua Alcindo Guanabara, 15, gr. 1002. Chaves c/ porteiro e tratar na Imobiliária Sagres Ltda. Largo da Carioca, 5, sls. 401-2 — Tel. 42-0072 — CRECI 158.

SENADOR DANTAS, 117 — Alugo fte., sl.-qt. conj., kit., banh. para escrit. fiador comercial. 23-3165. — CRECI 582.

SALA P| ESCRITORIO — Aluga-se na Av. Presidente Wilson, 210 a s| 1 316. Chaves c| porteiro. Tratar p| tel. 22-7907.

ZONA SUL

ALUGA-SE p| escritório apt. 604 de frente, na Rua Santa Clara, 33, com banheiro, kitch. Chaves c| porteiro — Tratar tel. 22-5967.

ALUGA-SE ótima sala para fins comerciais — 210 mil — Ver Av. N. S. Copacabana, 610, s| 1215, das 15 às 19 horas.

ALUGA-SE: conjunto gde. sala, banh., kit., Av. Copacabana, 1072, 1008, 1a. loc., prédio comercial, próprio para médicos, dentistas etc. Aluguel Cr$ 231,00. Tratar: 42-4707. Chaves c| porteiro.

APARTAMENTO PARA CONSULTÓRIO — Passa-se a dentista ou médico, em Copacabana. Tem instalações apropriadas. Inf. Telefones: 45-5931 ou 36-7718, com Dr. Lima.

ALUGO R. Ouvidor, 55, sala, 2. no 2.º andar, serve para qualquer ramo, esquina Rua 1.º março. Tratar 56-3934.

COPACABANA — Aluga-se a sala 407, com banheiro, na Av. N. Sr.ª de Copacabana, 605, chaves com o porteiro Antônio. Tratar de manhã, na Av. N. S. de Copacabana, 828, conj. 1006.

ESCRITORIO — Copacabana. Aluga-se parte com tel. Preço NCr$ 100,00. Av. Copacabana n. 1 072, sala 301.

SALAS — Alugam-se para escritório ou pequena indústria. Ver Rua Pedro Américo, 270 e tratar Av. Erasmo Braga n. 299, sala 503. — Com Almeida.

SALA X TELEFONE — Tenho prefixo 37, com extensão, divido direitos da mesma, por sala independente. Av. Copacabana n. 1 017, com porteiro Sr. José.

ZONA NORTE

PRAÇA SAENZ PEÑA — Sala ampla c| entrada independente, para consultório, etc. Aluguel NCr$ 200,00. Chaves portaria. Tratar tel. 30-5686.

PRAÇA SAENS PEÑA — Sala comercial, contrato de 5 anos. Aluga-se [illegible] 375, sala 301. — Inf. Tel. 28-6678 e 54-2241.

SALAS COMERCIAIS — Praça Saenz Pena, 1a. locação c| persianas e sinteco. Aluguel NCr$ ... 180,00 mais taxas — Tratar pelo tel. 34-8358 — Sr. Lazaro.

SALAS COMERCIAIS — Alugo duas, situadas no melhor ponto de Campinho, com 28 m2. cada. Banheiro interno para cada unidade. Construção nova. Ver na Rua Andrade de Araújo, 1 192, esq. de Intendente Magalhães.

SALA — Aluga-se uma com o aluguel de 105,00 novos. Ver e tratar na Rua Lucídio Lago, 91, sala 308 — Méier.

SALAS — São Cristóvão — Alugamos 2 salas amplas, c/ banh. priv. de frente na Av. do Exército, 13, s| 203-4 — Chaves com o porteiro e tratar na Imobiliária Sagres Ltda. Largo da Carioca, 5, s| 401-2. — Tel. 42-0072 — CRECI 158.

ESTADO DO RIO

NOVA IGUAÇU — NILÓPOLIS

MESQUITA — Casa tipo apartamento, quarto, sala, etc., aluga-se. NCr$ 80,00 fiador ou depósito. Rua João Teles, 15 perto do ferro velho.

NOVA IGUAÇU — Aluga-se uma casa, no centro, Rua Honório Pimenta, 48, com 2 qts., sl., coz., com sinteco. Rua calçada.

NILÓPOLIS — Alugo casa com 2 quartos, sala, depend. grde. quintal. — NCr$ 120,00, na Rua Rui Barbosa, 246 — Nova Cidade.

NILÓPOLIS, casa peq. alugo — NCr$ 75, c| 2. m. dep., não falta água. R. Dr. Godói, 635, final ônib. Manuel Reis.

NOVA IGUAÇU — Aluga-se apartamento — Rua Guatemala, 85 — Rancho Novo — chaves na casa de materiais — Sr. Veras — Inf. Tel.: 52-4657 — Sr. Cardoso.

NILÓPOLIS — Aluga-se lindos e luxuosos apartamentos com dois quartos, sala, cozinha etc. Centro da cidade, NCr$ 180,00, prédio nôvo. Ver à Rua Mena Barreto, 402 — Aceita-se 3 meses de depósito, desconto em fôlha ou fiador.

NOVA IGUAÇU — Aluga-se casa, 2 qts., sl., coz., banheiro completo, g. área. Rua Coronel Francisco Soares, 1031 c| 1. Fiador ou d. f. NCr$ 150,00.

NOVA IGUAÇU — Aluguel — Casa, alugo, c| quarto, sala, banh., coz., área — Rua Manuel Bouças, 74 (esq. Av. Nilo Peçanha), 1051). Ver domingo, 8 às 11 hs.

NOVA IGUAÇU — Alugam-se pequenas casas com água e luz. Estrada Plínio Casado, 2608 — Prata, as chaves na quitanda em frente.

PETRÓPOLIS — CORREIAS — ITAIPAVA

ALUGO apartamentos diversos tipos e tamanhos com o aluguel mensal de 250 cruzeiros e intermediarias trimestrais. Ele será seu em 15 meses. No Centro da Cidade, local de grande valorização. Ver na Rua Washington Luís 103. Chaves no local, sala 101. Tratar tels. 3079, 2665 e 3759.

PETRÓPOLIS — Alugamos o excelente pavimento superior da Av. Barão do Rio Branco, 1130, mobiliado ou não, com garagem. Tratar no Rio pelo tel. 37-4781 e em Petrópolis pelo tel. 4674.

PETRÓPOLIS — CORREIAS — ITAIPAVA

TERESÓPOLIS — Aluga-se apartamento mobiliado para dias ou temporada — Tratar pelo Telefone: 56-2921 e 56-2870.

IMÓVEIS DIVERSOS

SÃO LOURENÇO — Aluga-se ou vende-se ap. nôvo, mobiliado — Tratar Tel. 28-7309.

Mudanças

BAGAGEIRO SUD-EXPRESS

23-2549
23-3136
22-7581

Mudanças

28-7649

RÁPIDAS E EFICIENTES

São Cristovão

Loja 10x19, passa-se contrato. Tel.: inf. 34-3078.

AGÊNCIA DO

JORNAL DO BRASIL EM

CASCADURA

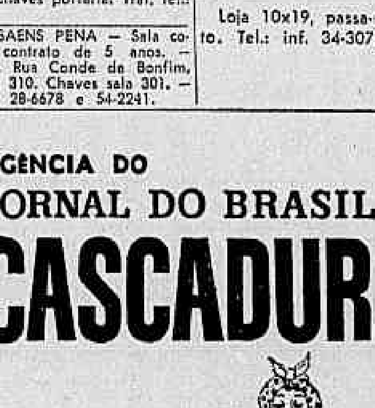

PARA ANÚNCIOS CLASSIFICADOS E ASSINATURAS

AV. SUBURBANA/10 136
Largo de Cascadura

DAS 8,30 AS 17,30 HORAS
SÁBADOS: DAS 8 AS 11 HORAS

OPORTUNIDADES E NEGÓCIOS

INDÚSTRIA (Aluguel, Compra, Venda etc.)

ALUGA-SE para pequeno depósito ou oficina, Rua da América, 174, NCr$ 120 e 80, dois cômodos, direito a telefone — Tratar p| tel. 52-6362.

AVENIDA BRASIL km 42 — Vende-se área de frente com 65 000 m2, e 3 000 m2 de galpões e residências, água e luz, NCr$ 2,5 o m2. Ver no local tel.: 58-9608, Ótima para indústria.

ELETROFERRO INDUSTRIAL LTDA. Praça Quintino Bocaiuva, 33 — Quintino. Tel. 29-9054. Vende-se esta firma com o fabrico de painels de alta e baixa tensão, caixas do P. C. isoladores, buchas de passagem etc. Tratar no local.

GALPÃO — Vazio, 400 m2, área cob., próx. Av. Brasil, pé direito, 8 m, entr. p| caminhão. Vendas CRECI 1 194. Av. Democráticos, 792, s| 203. — Tel. 30-0037.

GALPÃO — Vendo perto Centro Niterói 600 m2 com terreno 1 300 m2, Zona Industrial. Serve para depósito. Cobertura Brasilit, Tel. 2-2586 — João Luciano.

GALPÃO — Procura-se para alugar ou comprar galpão até 1 000 m2, de Botafogo à São Cristóvão. Solução imediata. Ofertas para tel. 42-5773, Alexandre Kamp — Creci 468.

GALPÃO — Vendo na Rodovia Washington Luiz, km 2, c. 240 m2. de constr. de 1a. estrutura metálica. Terreno 800m2., luz e fôrça. Tratar tel. 32-2608 — Sr. Valladão.

GALPÃO — Procura-se pequeno, de 150 a 200m2. com pouca fôrça e entrada caminhão, p| montagem de pequenas máquinas — Tel. 42-8571.

GALPÃO 200 m2. Passo contrato 5 anos. Ver e tratar na R. Aristides Caire n. 353-F — Meier.

GALPÕES — Vendemos 2 de 85 x 15, com cobertura de amianto Brasilit, em estrutura de ferro "Alma Cheia" da CSN, sem terreno. Preço NCr$ 40 000,00. Tratar na Rua Nova Jerusalém, 267.

GALPÃO — Aluga-se para pequena indústria limpa ou depósito com 100 m2 — Ver na Rua Barbosa da Silva, 95 — Rocha.

GALPÕES BONSUCESSO — Alugam-se três. Construção nova — Tratar com Artur — Tel.: .... 32-8338.

INDUSTRIA ELETRONICA — Oficina — Vende-se — Bem equipada, inclusive com marcenaria, tôrno mecânico, serras, máquinas de furar, de virar, oscilioscópio, gerador de sinais, VTVM, testes de válvulas, todos os demais equipamento e um variado estoque de peças. Larga clientela. Todo equipamento necessário p| Assistência Técnica, a radiofones e televisores. Base: NCr$ 30 000,00 com telefone, sem passivo, Tratar p| tel.: 23-4862. D. Regina, horário comercial.

INDUSTRIA material para pesca — Vende-se com grande aceitação em todo Brasil. Tratar horario comercial, na Rua São José, 72 s| 402 GB.

PAPEL gomado e artefatos de papel. — Vende-se indústria com ou sem estoque, livre e desembaraçada. Tratar tel. 42-9349.

PEDREIRA — Vdo. ou troco. Funcionando. Sinal 10 000. Rua Nilo Peçanha, 510, São Gonçalo, Sr. Lídio.

PEDREIRA — Vende-se com britador e compressor nôvo, em perfeito funcionamento. Preço de ocasião, motivo não poder tomar conta. Tel. 43-0291 — Sr. Joaquim.

Depósito

Procura-se alugar galpão fechado para depósito de máquinas, com 300 a 400 m2. Propostas para a portaria dêste Jornal, sob o n. 45145.

COMÉRCIO (Aluguel, Compra, Venda etc.)

ARMARINHO — Passa-se Estr. do Portela, 440 loja c| moradia. — Aluguel 40,00.

ATENÇÃO — Centro — Vende-se loja de laticínios — Preço de ocasião. Ver na R. Imperatriz Leopoldina, 24 — Praça Tiradentes. Pegado à futura loja de Casa da Banha. Aluguel: NCr$ 75,00 — Contrato 5 anos — Tratar: Tel. 31-0919 com Wilson.

ATENÇÃO — Casas comerciais, Escr. Contabilidade compra escritas avulsas. Paga-se bem. Aceita-se corretores. Tel. 32-7373.

ARMARINHO — V. barato, fac., contr. nôvo, alug. barato, ót. neg. urg. R. Senador Vergueiro, 35, loja 1 — Flamengo.

ARMAZEM e bar — Vendo na Av. Central n. 285. Parque de Sta. Lúcia, ramal Leopoldina, c/ água, luz e moradia, à vista 4 000,00 ou 5 600 a prazo. 3 000 de ent., o restante a combinar. T. no local.

ARMAZEM EM BELO HORIZONTE — Vende-se em bairro de progresso, com ótima montagem e em pleno funcionamento — À vista: 10 000. Financiado com 5 000 de entrada e restante a combinar. Tratar na Rua do Rosário n. 107, 5.º andar, — 502. Tel. 43-7579.

AÇOUGUE — Grajau. Vendo — Bom movimeto. Tel. 38-1898.

AÇOUGUE — Vendo urgente — Pràticamente fechado, por motivo de outro negócio. Facilito o máximo. Tem 2 moradias. Rua Senador Nabuco, 4. 38-3766.

AÇOUGUE — MERCADINHO — Bem montado, cap. frigorífico, 5 mil kg. Tendal, 2 máq. reg. etc. Rua 24 de Maio, 985. Tel. 38-4198.

AÇOUGUE — Vende-se, Benfica, féria 9 000, prédio nôvo. Ent. de 10 000. Tratar Oliveira Campos, Rua dos Andradas n.º 96, 9.º andar.

AÇOUGUE — Copacabana. Vende-se feria 10 a 12 000,00 — Copacabana 1110 — Loja E.

ATENÇÃO! — Mercearia, quitanda. — Vendo uma fazenda boa féria. Contrato de 5 anos. Entrego livre e desembaraçada, com NCr$ 5 000,00 de entrada. Tratar telefone 29-4912, Sr. Toledo.

ATENÇÃO! — Casa de máquina de costura, transfiro contrato de 1, com ou sem estoque. Aluguel barato. Tel. 29-4912.

ATENÇÃO! — Casa de móveis e estofado. Passo contrato de uma, com ou sem estoque. Aluguel barato. Bom negócio. Tel. 29-4912.

ARRENDA-SE um salão cabeleireiro. Av. Copacabana, 1100, grupo 401 — Dona Elma.

AÇOUGUES — Antes de comprar é do seu interêsse consultar o corretor especialisado no ramo, só venda açougues há 17 anos, Rua Senador Dantas, 3, 3.º andar, s| 10.

AOS HOMENS DE VISÃO! — O terreno mede 18 x 40, totalmente ocupado por galpão vazio. Ideal p| garagem, supermercado, depósito etc. — Veja na R. Visc. Santa Isabel, 345 e trate com BUENO MACHADO. R. Barão de Mesquita, 398-A. Tel. 34-0694. — CRECI 986.

AVIÁRIO — Vende-se com 3 500 de entr. rest. muito facilitado tudo novo, contr. 5 anos, a firma alug. 84, grande ponto para um casal t| à Av. N. S. da Penha 68, sala 403, proprietário — Sr. Gomes.

ARMARINHO — Barbearia, miudezas em geral. Vende-se facilitado. Av. Presidente Dutra, 630 — Pôsto Presidente — Jardim América.

BAR — Vendo ou aceito sócio — Contrato nôvo, 9 anos. Motivo ser só. Ve ro tratar na Rua Miguel Angelo, 477-A, M. da Graça.

BAR E CAFÉ em Higienopolis féria NCr$ 2 500,00 vende-se NCr$ 14 000,00 entrada 40% instalações novas. Tel. 52-4760.

BARES E CAIPIRAS — Tenho na Leopoldina c| f| de 3 a 4 mil. entrada de 5, 6, 7, 8 e 10 mil. com moradia muito facilitadas — T. à Avenida N. S. da Penha 68, sala 403. Penha — Cerqueira.

BAR — Vende-se centro de Nova Iguaçú, em frente a um Pôsto de gasolina. Contr. 10 anos. Al. 70. Preço 9 000, c| 3 000, rest. 100 mensal. Tr. no local, Rua Dr. Ataíde Pimenta de Morais, 193.

BAR com moradia grande feria 1 800 entr. 4 mil contr. novo — Tratar na Avenida Braz de Pina 295, sob. — Penha — Arnaldo.

BARES E CAIPIRAS — Tenho na Tijuca, no Meier, Penha, Ramos e Olaria, muito facilitadas emp. dinheiro para ajuda — Avenida N. S. da Penha 68, sala 403 — Penha, Gomes.

BAR, Bento Ribeiro. Vendo, ótima féria, c. 5 anos morada, 2 q., s., c. e dep. Ent. 6 m. v. Rua Queimados, 715, junto à ponte.

BAR E RESTAURANTE Zona Sul. Vendo, boa féria, bom contrato. Maiores detalhes Rua Senador Dantas, 3, 3.º, sala 10.

BAR CAFÉ — Prédio esquina contr. nôvo, alug. recebe, ótimas instalações, fr. 12 m. vende muito chope. Vendo e ajudo na compra c| apenas 40 dos compradores, R. Etelvina, 3-A, Est. Olaria.

BAR CAIPIRA, féria 5 m. garantida, sem comida, tem 2 moradias, contr. 7 nôvo, alug. 120, Santos vende, ajuda na compra c| apenas 15 dos compradores, Rua Etelvina, 3-A, em fronte Est. Olaria.

BAR — Féria 5 500 c| propriedade, sendo 2 lojas, 1 vazia, mais 1 moradia, também vazia de loja, 2 qts., sl., coz., banh., garagem, esquina em Jacarepaguá. Negócio urgente. Preço 55 com 20. Inf. Rua Dagmar Fonseca, 77 (12 às 14 horas). Tel.: 29-9886.

BAZAR E VIDRAÇARIA — Passa-se o contrato de loja com 60m2 na Av. Paranapuan, 1716-A na Ilha do Governador, reformado recentemente por 5 anos na base de NCr$ 60,00. Negócio em franca expansão podendo servir para outros ramos de negócio — Tratar no local.

BAR com ótima moradia, bom ponto, vende-se na Av. Oliveira Belo, 1254 — esq. da Av. Brás de Pina — V. da Penha.

BARBEARIA — Vendo financiada. Contrato nôvo. Rua S. Cristovão, n. 46 — Sr. Carlos.

BAR — Pequeno, bom negocio, vendo ou aceito socio, Motivo ter 2. Informações, Av. Pres. Vargas, 1883 — Humberto, até 13 horas.

BAR E CAFE' no centro comercial desta cidade, boa freguezia esquina, contrato bom, ferias 10 mil, podendo fazer muito mais, motivo muito trabalho, admite um socio do ramo. Rua Teófilo Otoni, 103. Sr. Nogueira.

BAR CAIPIRA no melhor ponto do Méier, contrato bom, ferias convidativas boa clientela, lucrativa, progressiva, base do bebidas e lanches, oportunidade única, vende e ajuda mais. Antonio Queirós, Pr. Vargas, 446 — 2.º andar.

BAR CAIPIRA juntinho a Av. Rio Branco, loja edificio, contrato 5 anos, aluguel relativo, ferias de vulto, horario comercial, chopp Brahma, negócio de oportunidade, vendo e ajuda mais. Antonio Queirós, Pr. Vargas 446 — 2º andar.

BAR E CAFE Lanches no centro desta cidade, contrato novo, ferias de 25 milhões, no verão faz 32, fechando aos domingos, muito lucrativa, loja edificio, vende e ajuda mais. Antonio Queirós, Pr. Vargas, 446 — 2.º andar.

BAR CAIPIRINHA e Lanches no melhor ponto da Tijuca, contrato bom, ferias de 9 mil, muito bem instalada, loja edificio, moderna, oportunidade única, vende e ajuda mais aos amigos. — Antonio Queirós, Pr. Vargas, — 446. — 2.º.

BAR CAIPIRINHA junto à Rua do Riachuelo, contrato bom, ferias convidativas, a melhor copa, muito lucrativa, tudo a base de bebidas e salgadinho por descanso, vende e ajuda mais. Antonio Queirós, Pr. Vargas, n. 446 — 2.º andar.

BAR CAIPIRA no melhor ponto de Ramos, contrato bom, ferias de vulto, a melhor casa, chopp salgadinhos, vitaminas, muito bem instalada, lucrativa, motivo descanso, vende e ajudamais — Antonio Queirós, Pr. Vargas n. 446 — 2.º andar.

BAR E CAFE' Lanches, no melhor ponto do Rio Comprido, esquina, contrato bom, ferias progressivas, muito bem instalada, motivo de outros negocios, vende. Praça Condessa Paulo Frontim, 17 ou Pres. Vargas, 446 — 2.º A. Queirós.

BAR CAIPIRA — São Cristóvão, féria 5 000, somente na copa, prédio nôvo. Vende-se, ajuda-se na compra. Tratar Oliveira Campos, Rua dos Andradas n.º 96, 9.º andar.

BAR CAFÉ — Vende-se Vila Isabel, féria, 7 000, chope e salgadinhos, ótimo local. Ent. 15 000. Tratar Oliveira Campos, Rua dos Andradas n.º 96, 9.º andar.

BAR no Centro. F. 15 m, com apenas 60 m. dos compradores; Bar Caipira no Centro, f. 4, com a loja, apenas 15 dos compradores. Bar Catete, f. 14 m, apenas 50 dos compradores, contrato de 7 anos, aluguel barato. Bar em Botafogo, f. 12 m., 40 dos compradores. Bar em Botafogo, f. 7 m., apenas 25 dos compradores, Copacabana, bares com f. de. 5 a 30 m. e alguns com moradia, sendo todos com bons contratos. — Tratar na Rua do Carmo, 38, sala 401. Tel. 52-4666, com os Srs. Lopes ou Agostinho.

BAR LANCHONETE, f. 12 m., Edifício de esquina. Apenas 25 m. dos compradores, contrato na hora. Tratar com o Sr. Agostinho. — Rua do Carmo, 38, s| 401. — Tel. 52-4666.

BAR — Precisa-se de um ou dois sócios para comprar um bar junto a mais 2 sócios. Tratar na Rua do Carmo, 38, s| 401. Telefone: 52-4666.

BAR CAIPIRINHA — No melhor ponto do Castelo, loja edifício, contrato bom, férias convidativas, moderníssimo, clientela a mais seleta, lucrativa, por descanso. Vende e facilita. Antônio Queirós. Pr. Vargas n. 446, 2.º andar.

BAR, CAFÉ E LANCHES no melhor ponto do Catete, contrato 7 anos, aluguel relativo, férias convidativas, chope, salgadinhos, boa freguesia e um dos bons negócios. Vende e ajuda mais — Antônio Queirós, Pr. Vargas n. 446, 2.º andar.

BAR — Vende-se com boa féria, Rua Alvaro do Cabo, 94-B — Bonsucesso.

BAR MINUTAS — Centro, junto R. Visc. Rio Branco, fér. 5 m. Horário comercial, entr. 15. Tr. R. Alfândega n. 111, sl. 405. — Valério.

BAR — Esq. Suburbana — Fér. 4, entr. 10 c| boa moradia e tel. Contr. nôvo. Alug. 40. Vdo. por ser antigo no lugar. Tr. R. Silvana, 107 — Piedade. Salgado.

BARES, CAIPIRAS E LANCHONETES — Nós temos no Centro e em todos os bairros da Guanabara, com férias de 3 até 30 milhões com entradas de 5 até 150. Inf. Rua Mayrink Veiga, 11, sala 902. Tratar com Rodrigues. Financia-se.

BAR — NCr$ 28 000,00 e 12 de entr. Tem moradia, 15 mil aluguel. Urgente. Rua São João Batista n. 44. Botafogo. — Telefone 26-3540 — Sr. Cunha.

BAR — Vendo por motivo de doença, ótimo local, boa freguesia, féria até 3 000 mensal. Contrato nôvo 5 anos. Rua Laurindo Rabêlo n. 284 Estácio. Tel. 32-1524. Chamar Sr. Raul, p| favor.

BAR-CAFÉ — Vende-se, Bonsucesso, féria: 5 000, tem moradia, ótimo negócio para um casal, com pequena entrada — Tratar Oliveira Campos, Rua dos Andradas n.º 96 — 9.º and.

BAR CAIPIRA — Vende-se. Tijuca, féria 6 000, têm ap. vazio, cont. novo casa lucrativa — Tratar Oliveira Campos — Rua dos Andradas, 96, 9.º andar.

BAR LANCHONETE — Vende-se junto ao centro, féria 12 000 — Chopp da Brahma, ent. 30 000. Tratar Oliveira Campos — Rua dos Andradas, 96, 9.º andar.

BAR-CAFÉ — Centro, horário comercial, féria 10 000, cont. nôvo — Vende-se com 30 000. Tratar Oliveira Campos — Rua dos Andradas, 96, 9.º andar.

BOUTIQUE — Passa-se em ótimo local da Av. Rio Branco, grande oportunidade. Inf. tel. 22-9544.

BAR E CHURRASQUETO — Vende-se com bom contrato boa féria e lucrativa, tôda ou a parte de um sócio junto à Praça Saens Pena — Tel. 38-0493 — Sr. Carvalho.

BOTEQUIM ou loja e todo vasilhame, gel., reg., tudo pela melhor oferta. Tel.: 54-4107. Bases 1 500 e 3 000.

BOUTIQUE — Junto L. Machado, c| ou s| estoque. Vendo, cont. nôvo, c| apenas 18 de entr. Trat. Org. Pôrto, Rua Senador Dantas, 117, s| 532 e 505, c| A. Rodrigues.

BARBEIRO — Vende-se, com 2 cadeiras, boa freguesia. Motivo não poder estar à testa. R. Tomás Fonseca, 556 — M. Agudo.

CASA DE FRUTAS E LEGUMES — No melhor ponto do Eng. Nôvo. F. 7. Cont. nôvo. Vend. c| apenas c| 10 dos compradores. Trat. Org. Pôrto, Rua Senador Dantas, 117, s| 532 e 505, c| A. Rodrigues.

CAFÉ E BAR — Vende-se na Rua Marquês de Abrantes 77-A, A tratar no local.

CENTRO Aluga-se salão 200 m. 3 banheiros, fôrça, na cobertura, sala pequena para comércio e indústria. Rua Livramento 138, porteiro João.

CABELEIREIRO — Vende-se com moda ou boutique, Rua General Glicério, 445 loja — Laranjeiras.

CAIPIRA — Vende-se. Tem chope. Tudo ou parte de um sócio. Motivo de viagem. Rua Riachuelo, 106-B — Cândido.

CAIPIRA Copacabana. Féria .. 8 000 com 30 000 dos compradores ajudamos na compra. — Rua Santa Clara, 33 — Sala 1216.

CAIPIRA Copacabana. Féria .... 10 000. Contrato novo com .... 35 000 dos compradores ajudamos na compra. Rua Santa Clara, 33 — Sala 1216.

CAIPIRA Copacabana. Féria ... 23 000. Chopp Brahma. Ajudamos na compra. Ótimo negocio para quatro socios. Rua Santa Clara, 33 — Sala 1216.

CAIPIRA para inaugurar, Copacabana. Contrato 5 anos. Novo. ajudamos na compra. Vendo Rua Santa Clara, 33 — Sala 1216.

CAIPIRA Botafogo. Féria 5 000 Contrato 5 anos, com 15 000 dos compradores, ajudamos na compra. Rua Santa Clara, 33 — Sala 1216.

CAIPIRA — Centro, — Edifício horário comercial. Feria 7 000 com Pastelaria, instalações novas ajudamos na compra. Rua Santa Clara, 33 — Sala 1216.

CENTRO — Passa-se 1 casa c| vários quartos c| tel. p| qualquer ramo, funcionando c| pensão — Contrato 5 anos. (Ladeira Itapimirim, 9, entrada, Senador Dantas).

CAFÉS, bar e outros ramos de negócio. Temos os melhores em boas condições e em qualquer bairro da Cidade. Negócios para qualquer entrada, desde 3 milhões. Grande quantidade de casas com moradia nos subúrbios da Central e Leopoldina. FENIX o que mais vende e o que mais financia. FENIX o melhor e mais antigo escritório de contabilidade da cidade. Temos à venda as melhores casas do Méier, Tijuca e Botafogo. FENIX informa: R. Alvaro Alvim, 21, 7.º andar. — Cinelândia c/ Amaro Magalhães.

CAIPIRA CATETE — F. 13. Prédio, contrato novo. Base 120 c| 60. R. Carlos Sampaio 106-C — Bar. Meireles Filho.

CAIPIRA — TIJUCA — F. 7 — Contrato 7 anos em edifício. Base 60 com 27. R. Carlos Sampaio, 106-C, (bar) Meireles Filho.

CAIPIRA GRAJAU — F. 7, tudo novo. Base: 50 com 20. Otimo negocio. R. Carlos Sampaio, n. 106-C (bar) Meireles Filho.

CAIPIRA MEIER — F. 7 500. Horário curto. Tudo em bom estado. Base 60 com 24. R. Carlos Sampaio, 106-C (bar) Meireles Filho.

CAIPIRA FLAMENGO — F. 11, edifício, bom contrato. Financio. Base 100 com 50. R. Carlos Sampaio, 106-C - Bar. Meireles Filho.

CAIPIRAS — Bares, lanchonetes — Centenas para vender em todos os bairros. Para um bom negocio, Só com o Rei dos Caipiras, o que mais financia, o que mais tem para lhe mostrar e o que melhor lhe serve. Detalhes R. Carlos Sampaio, 106-C — Bar tel. 32-3930 — Perto Cruz Vermelha — Meireles Filho.

CAIPIRA — Laranjeiras — Edifício — féria 11 000, bom lucro, contr. nôvo. R. Sen. Dantas, 118, s/ 512, 14 às 18 h.

CANTINA — Passa-se pela melhor oferta, motivo doença. Av. Copacabana. Edifício exclusivamente comercial. Tel. 57-9973.

CAIPIRA — CORDOVIL — Por não ter quem tome conta, vendo — Fer. 3 200 garantida, não vende café, cigarros, comidas, pode dobrar a féria. Facilito. Tr. R. Alfândega n. 111, sl. 405. — Valério.

CAFES, bares — Vdo. c| moradias. Férias 7 000, 6 000, 5 000, 4 000. Entradas 16, 14, 12, 8. Sr. Agenor. R. Visc. Rio Branco, 377-A, 2.º, s| 8 — Niterói.

CAIPIRAS — Bares e lanchonetes, temos as melhores casas nos melhores pontos em todos os bairros da cidade com os menores preços e com entradas desde 3 milhões algumas com moradia oferecemos assistência técnica e jurídica e ajudamos na compra não compre nem venda sem nos consultar nós o ajudaremos a realizar um bom negocio com o maximo de honestidade. Rua São Januário 28, sob — Tel. 34-9520. Lopes.

CAIPIRA — Vendo em Pilares, contrato nôvo, aluguel barato, boa féria, tratar c| próprio. Rua Giaziou, 62 — Pilares.

CABELEIREIRO — Vendo — Tijuca — Méier c| freg., próx. Saens Pena. Facilito, ótimo p| prof. Sr. Eurico — Tel. 22-0476.

CAFÉ E BAR — Vendo em Olaria, bem montado, ótima féria, contr. nôvo. Inf. 30-6964 — CRECI 751.

EM SÃO CRISTÓVÃO — Vdo. ótimo armazém c| moradia, fazendo boa féria e gde. estoque. Aluguel barato, preço-base NCr$ 40 000, 40% a combinar. Saldo a longo prazo. Ver à Rua Bonfim, 384. Tratar Av. Almirante Barroso, 97, s/1107. Tel. 22-8326. CRECI 654, Lourival.

FARMÁCIA — Vendo, bom estoque, ótimo movimento, loja com grande área, podendo adaptar res. ou consultório. Rua Ferreira Pontes n. 165-B — Andaraí. — Tel. 58-8634.

FRIGORIFICO — Vendo c| carnes e derivados, c| boa freguesia e bom carro de entregas, c| mais 1 loja vazia, não paga aluguel. Tratar no local. Rua Barão de Guaratiba n. 45. Catete. — Tel. 25-0811.

FOTO STUDIO — Vendo bem instalado com tel. proprio em pleno funcionamento, boa freguesia. Base NCr$ 10 000 — Facilito metade — Praia Botafogo, 488 — Tel. 46-6340.

FARMACIAS DROGARIAS MINERVINO vende em tôda Guanabara. Férias mensais de 6 a 300 milhões. Unico especializado no ramo. 14 às 17 hs. 22-8801. Av. Rio Branco. 108, s| 603.

GRANDE casa de cimestiveis em local de extraordinario movimento, vendo, proprio para mercado ou organização. Est. Agua Grande, 1.158-C. Vista Alegre. Negocio de vulto.

GARAGEM NO MEIER — P| 60 carros, 2 bombas, escr. etc. Traf. Av. Amaro Cavalcânte, 1871, sob.

LANCHONETE — Vende-se uma, aberta a 1 mês, bom movimento, em frente às escadas da estação, ao lado da padaria. Em Olinda, Rua Getulio de Moura, 453.

LATICINIOS E MERCEARIA — Passo, contrato nôvo, 5 anos. Aluguel fixo, ponto privilegiado, ótimo negócio. Tratar no local, à Rua Conde de Bonfim, 1039 — Tijuca.

LANCHONETE — Horário comercial, tudo nôvo, bem instalado. Preço e demais detalhes Rua Senador Dantas, 3, 3.º, and., s| 10.

LANCHONETE — Olaria. Ótimo ponto. Pizzaria, sorveteria, lanches, minutas etc. 15 milhões à vista. Saldo financiado. 36-0962.

LANCHONETE — Vende-se, - Penha, instalações modernas prédio nôvo ótimo local, entrada 5 000. Tratar Oliveira Campos — Rua dos Andradas, 96, 9.º andar.

LANCHONETE — Vende-se centro de Cascadura, féria 12 000, contrato 7 anos — Chopp da Brahma — Tratar Oliveira Campos — Rua dos Andradas, 96, 9.º andar.

LANCHONETE — Vende-se — Ramos, féria 15 000, prédio novo, Chopp da Brahma, ótima margem de lucro. Tratar Oliveira Campos, Rua dos Andradas n.º 96, 9.º andar.

LANCHONETE em Madureira vende motivo viagem, urgente. Aluguel 20 mil. Contrato 5 anos. R. Capitão Couto Meneses, 6.

LANCHONETE Copacabana. Féria 12 000. Contrato 5 anos. Vendo. Rua Santa Clara, 33 — Sala 1216.

LANCHONETE — Vende-se, pronta para inaugurar, lugar de grande movimento e estoque. — Tel. 28-7856.

MADUREIRA — Alugo galpão, loja, casa grande, velha, localizada no centro ou nas adjacencias. Tratar diretamente Av. Rio Branco, 9, 4.º andar. Telefone, 23-8703.

MADUREIRA — Casa. Vendo para comércio, ind., colégio, clínica médica. Trat. Estrada do Portela, 29, sala 223. CRECI 166 RJ.

MERCEARIA — Laticínio no Flamengo, em lojinha bem montada, Vendo barato, comércio e loja, também só comércio. Tratar com Sílvio. — Tel. 25-4023.

MERCEARIA — Vende-se em Bonsucesso, contrato nôvo, ótima pa ra dois sócios, boa féria. Tratar na Rua Santa Mariana, 151-A.

MERCEARIA — Vendo em Bonsucesso com grande movimento em bebidas, contrato nôvo. Aluguel antigo. Tel. 29-3160.

MERCEARIA QUITANDA com moradia, 5 anos de contrato. Aluguel 60 mil. Rua Paxiuba, 173. — Brás de Pina.

MARIA DA GRAÇA — Vendo um café e bar instalado na Rua Feliciano de Aquiar, 466, por apeliciano de Aquiar n. 446. Apenas NCr$ 6 000,00 facilitados. Contrato de 5 anos e aluguel de .. nas NCr$ 80,00. Tratar BENJAMIM OLIVEIRA. — CRECI 1149. — R. Uranos n. 497, sl. 1. Bonsucesso, Sab. e dom. até 18 horas.

MERCEARIA — Vende-se casa de esquina, grande movimento em miudezas, copa, telefone. Contrato nôvo de 5 anos. Féria superior a 12 milhões. Facilita-se. Aceita-se títulos de outras casas, motivo da venda, desavença entre sócios. Rua da Pátria, 725. Não se atende pelo telefone.

MERCEARIA Gloria. Féria 18 000 — Não tem fiado. Contrato 5 anos. Vendo — Ajudamos na compra. Rua Santa Clara 33 — Sala 1216.

MERCEARIA com verdura, pequena, vende-se, Usina Tijuca. Negócio ótimo, ocasião. Motivo não poder estar à testa. Comprovado. Telefone 43-4716.

OPORTUNIDADE — Transfere-se contrato magnífica loja no Leblon, própria qualquer negócio. Tem telefone. Chamar 46-1294 ou 27-7595 e 36-0962.

PILARES — Vendo uma mercearia. Av. João Ribeiro, 430-C, esq. c/ Mario Ferreira com bom estoque, contrato de 5 anos. Facilita-se.

POSTO DE GASOLINA com imovel e churrascaria recem-construida. Tudo moderno. Excepcional localização. Litragem 450 mil. Faz muitas lubfs. Tr. preço e condições na Org. Jorge Netto. Rua Rosario 155, 3.º s| 301.

PADARIA — Excepcional localização. Féria só balcão NCr$ 22 000. Contrato 7 anos à começar. Forno à lenha. Vendo com ent. financiada. Tr. Org. Jorge Netto. Rua Rosário 155, 3.º s| 301.

PÔSTO DE GASOLINA — Vendo c| 4 bombas em área de 5 000 metros c| um bar. Funcionando. Trat. diretamente na Av. Rio Branco 133 lojas F. Tel.: 52-5039 — 22-0089. Segunda a sexta. Dr. José Carlos.

PÔSTO GASOLINA Esso — Vendo na Vila da Penha, Lit. 50 000, Lubrif. 250. Contrato 7 anos. Aluguel 300. Preço NCr$ 80 000,00. Entr. 30 000,00. Saldo em 60 meses. Tratar Rua da Quitanda, 30 sala 501 — Tel. 42-5786.

POSTO DE GASOLINA e garagem — Vendo. Litr. 70 mil. guarda 80 carros. N. B.: Só da estadias recebe mais de 3 500. Muitas lubrif. Otima fer. Vendo muitos oleos. Contr. 5 nôvo, alug. relativo. Preço e condições de compra em J. Castanheira & Cia. — Rei dos Pôstos e Garagens. Rua Haddock Lôbo, 75, sob. — Auxilio técnico e financeiro — Telefone 48-9405.

PADARIA CENTRO — Féria 30 000, contr. nôvo, 7 anos, moradia, peq. aluguel. Preço 180. R. Sen. Dantas, 118, s/ 512 — 14 às 18 horas.

PADARIA — Tijuca — Féria 27 000 só balcão, contr. nôvo 7 anos, peq. aluguel, boa moradia. Preço 300 com 120. Tel. 58-6796.

PENSÃO — Vende-se com boa moradia. Rua Beneditinos n. 24-A 2.º andar, esquina com Rua Acre.

PADARIAS — Para comprar ou vender não perca tempo, venha ao nosso escritório que nós temos padarias em todos os bairros desta Cidade, com bons contratos, fornos franceses e com entradas bem facilitadas. Inf. Rua Mayrink Veiga n. 11, sl. 902, com Rodrigues. Financia-se.

PENSÃO — Centro, em frente a Light, lindo andar, não paga alug. Facilito. Tr. R. Alfândega, 111, sl. 405. Valério.

PÔSTO GASOLINA — Parada de Lucas, por motivo retirada, vendo ótimo, entr. 15 m. Tr. R. Alfândega n. 111, sl. 405. — Valério — Carlos.

PADARIAS e Confeitarias. Temos diversas casas deste ramo para vender, no centro da cidade com ferias de grande vulto, no Catete, em Copacabana, no Meier, em Botafogo, em Olaria, em Bonsucesso, etc., fornos a lenha. Bons contratos, facilitamos nos compradores. Pres. Vargas, 446 — 2.º and. Queirós.

PASSO boutique. Contrato de 5 anos, montagem moderna com ou sem estoque — R. Barata Ribeiro, 502-C — loja 111. Urgente. Motivo viagem, das 9|19 horas.

PADARIAS — Férias de 23 a 9 só balcão, cont. de 9 e 7 anos, edifícios Madureira, V. Lob. Ramos, Jacareg., S. Cristóvão etc. Ver s| comp. Rua Dagmar Fonseca, 77 — Madureira — Tel.: 29-9886.

PADARIAS — Temos em todos os bairros c| férias 7 a 22, entradas bem facilitadas, contr. noves, alug. relativos, instalações ótimas. Santos vende e ajuda na compra, Rua Etelvina, 3-A, em frente Estação de Olaria.

POSTO DE GASOLINA — Estado Rio, Rodovia, ótima moradia. Vendo, mot. doença, o negócio e o imóvel. féria 60 000 mais a féria do restaurante que é de 12 000, área aprox. 4 000 m2, faz 330 lavag. e lubrif. e 180 000 litros, tendo ainda grande loja vazia. — Preço de tudo NCr$ 450 000, parte à vista, saldo em 40 meses. — Não aceito intermediários. Tratar c| prop. Sr. Manuel. Tel. 37-3214 — (Rio).

PADARIA — Na V. da Penha, féria 13 milh., no balcão, contr. 7 anos, vendo urgente por ter outros negocios, 70 milh. com 25 de entrada, tratar na Avenida N. S. da Penha 68, sala 403, em frente ao Santuario da Penha.

QUITANDA com mor. e copa — Madureira, feria 3 mil entr 3 600 alug. 80,00, Avenida Braz de Pina 295, sob. Penha — Arnaldo.

QUITANDA com mor. de sl. qto. cozinha, etc. balcão frigorifico — Entr. 2 500. Tratar na Avenida Braz de Pina 295, sobrado — Penha — Arnaldo.

QUITANDA com mor. Jacarepaguá, feria 3 mil entrada, 3 mil, tem copa. Tratar na Avenida Braz de Pina 295 sob. Penha — Arnaldo.

QUITANDA c| féria de 5, garantida, contr. nôvo, alug. 20, tem tel. Vende muita bebida. — Vende-se c| apenas 6 dos compradores. Ajudamos na compra. Rua Etelvina, 3-A, em frente Estação de Olaria.

QUITANDA e mercearia — Vende-se são dois sócios, féria e condições. Tratar no local Rua Bonfim, 276.

Trabalho

DASP REJEITA TABELA — O Diretor-Geral do Departamento de Administração do Pessoal Civil, Professor Belmiro Siqueira, disse que a tabela para aumento do funcionalismo elaborada pelas entidades dos servidores públicos não poderá servir de base ao estudo que o Govêrno vem fazendo neste sentido. Segundo o Sr. Belmiro Siqueira, o DASP está fazendo, em colaboração com o IBGE, um levantamento de todo o quadro do pessoal civil da União, e o resultado desta pesquisa será um dos dados para o estudo do aumento. Êste será concedido conforme a função do funcionário — já que todos os cargos serão devidamente estudados, e extintos os considerados desnecessários — sua aplicação ao trabalho, seu grau de instrução e os conhecimentos técnicos dos servidores para as funções que exercem. O reajustamento sòmente deverá ser concedido, segundo ainda o Sr. Belmiro Siqueira, em janeiro do próximo ano, embora ainda no decorrer dêste o funcionalismo deverá receber aumentos parciais, em conseqüência das readaptações e promoções que serão efetuadas.

FISCAIS DA PREVIDENCIA — A Comissão de Unificação dos Fiscais da Previdência aprovou em sua última reunião, a minuta dos estatutos para a fusão da fiscalização em âmbito nacional, e decidiu encaminhar consulta aos seus colegas dos Estados para saber quais os que desejam aderir a uma associação de âmbito nacional, com seções estaduais. Decidiu ainda a Comissão aguardar o resultado da consulta para convocar uma reunião nacionais dos fiscais para então se efetivar a fusão das associações, tanto no quadro nacional como no estadual. Foi ainda marcada uma nova Assembléia no Rio, em data ainda a ser confirmada, para ampliar a Comissão e estruturá-la com uma direção constituída de um presidente, um vice-presidente, secretário, tesoureiro, além de subcomissões de estatutos e outra de reivindicações, dando conhecimento à classe dos entendimentos com a direção do Instituto Nacional de Previdência Social sôbre gratificação de produtividade e grupos de fisco, além de outros assuntos de interêsse dos fiscais.

OPERARIO ESPECIALIZADO — Durante o mês de junho a Seção de Mão-de-Obra e Colocação de Trabalhadores da Delegacia Regional do Trabalho deixou de preencher 935 vagas oferecidas pelo comércio e pela indústria, de novos empregos, por falta de candidatos especializados. Ainda por intermédio da Delegacia Regional do Trabalho, no mesmo período, foram empregados 1 150 trabalhadores.

NOVAS CARTEIRAS — Num período de vinte dias, durante o mês de junho último, a Delegacia Regional do Trabalho emitiu 14 361 Carteiras Profissionais, incluindo-se neste número as primeiras e segundas vias concedidas, além das destinadas aos trabalhadores rurais. A média diária foi superior a 700 carteiras. Segundo a Delegacia, êste índice de atendimento deverá melhorar, em conseqüência da instalação de novos postos de emissão de carteiras, em outros pontos do Rio.

NOVA AGÊNCIA DE COLOCAÇÃO — O Ministro do Trabalho, Coronel Jarbas Passarinho, aprovou o plano de despesas elaborado pelo Departamento Nacional de Mão-de-Obra para construção da futura agência de colocação que será instalada na Praça da Bandeira, no edifício do extinto SAPS. O plano aprovado prevê gastos de NCr$ 25 mil (25 milhões de cruzeiros antigos).

INPS AUXILIA FISCALIZAÇÃO — O Presidente do Conselho Diretor do Departamento Nacional de Previdência Social assinou portaria constituindo um Grupo de Trabalho para elaborar a minuta de ato destinado a regulamentar e entrosar o Departamento Nacional de Segurança e Higiene do Trabalho com o Instituto Nacional de Previdência Social, para a execução, em caráter supletivo, de serviços de fiscalização das emprêsas, no tocante ao cumprimento das disposições legais relativas à segurança e higiene do trabalho. O Grupo de Trabalho está constituído pelo assistente-jurídico Frederico G. Freire de Carvalho, o assessor-técnico Heitor Martins de Ataíde, ambos do DNSHT, o técnico Nei B. Galvão, do Serviço de Segurança e Higiene do Trabalho, da Delegacia Regional do Trabalho, na Guanabara, e dos médicos Orlando Massa Fontes e Primo Corne, ambos do Instituto Nacional de Previdência Social.

PEBE NÃO LIBERA VERBA — O Programa Especial de Bôlsas-de-Estudo (PEBE) do Ministério do Trabalho, que firmou um convênio com a USAID para conceder bôlsas-de-estudo aos trabalhadores, seus filhos e dependentes, desde que sejam sindicalizados, até hoje ainda não providenciou o pagamento da primeira cota, que deveria ter sido feita no início do ano. Em carta ao JORNAL DO BRASIL, o Sr. Mizael Batista Ramos, gerente de suprimento da Fábrica Nacional de Motores, diz que o não pagamento da primeira cota está deixando os trabalhadores numa situação aflitiva, pois as escolas particulares só deixam fazer as provas de verificação os alunos devidamente quitados com a sua tesouraria. Ocorre que muitas vêzes — diz — somos obrigados a lançar mão do dinheiro destinado a aluguel e alimentação para não vermos prejudicada a educação de nosso filho ou a nossa própria. Frisa o Sr. Mizael Batista Ramos, que é associado do Sindicato dos Metalúrgicos, que já estamos no mês de julho e quando nos dirigimos aos funcionários do Sindicato as desculpas são as mesmas, isto é: — para prestar a informação desejada dependemos do PEBE, Banco do Brasil, Banco Central, e Ministério do Trabalho.

LUTA DOS INTERINOS CONTINUA — A Comissão Nacional de Defesa dos Interinos voltou a se avistar com o Presidente do Instituto Nacional de Previdência Social, Sr. Francisco Tôrres de Oliveira, e apesar de não ter conseguido êxito para a sua principal reivindicação — sustação das portarias de exoneração — obteve do Presidente do INPS promessa para o atendimento de diversos pontos de seu programa. São êles: reexame da distribuição dos interinos, visando a lotá-los na periferia do Rio, de tal forma que não haja necessidade de mudança de residência. Os locais escolhidos para a redistribuição seriam Nova Iguaçu, Caxias, São João de Meriti, Nilópolis e Paracambi; reexame da remuneração, no sentido de que o salário-base seja igual ao vencimento da função anterior; não haver descontinuidade no recebimento da remuneração, devendo os servidores designados para locais diversos dos apontados acima apresentarem-se imediatamente nas repartições onde já vinham trabalhando. O Presidente do INPS concordou ainda em reexaminar o problema da alteração de regime de trabalho com o objetivo de respeitar os direitos adquiridos, tais como férias, licenças, salário-família e outros; a possibilidade de dilatar o prazo para a apresentação dos fiscais da previdência que vão servir em outros Estados, e a questão do percentual de aumento do salário, que os interinos querem que seja acima de 25 por cento.

CNPS AUTORIZA AUMENTOS — Em sua última reunião, sob a presidência do Ministro do Trabalho, Coronel Jarbas Passarinho, o Conselho Nacional de Política Salarial autorizou reajustamentos salariais para os trabalhadores de só emprêsas concessionárias de serviço público e 11 organizações, com percentuais variando entre 8 e 25%. Assim, estão autorizadas a celebrar acôrdos salariais com seus empregados, com base nos percentuais respectivos, as seguintes emprêsas e entidades: IBGE (serviços gráficos), na base de 24%; Telefônica de Juiz de Fora (20%); Telefônica Nacional de Catanduva (20%); Usina Termoelétrica de Figueira, Paraná (19%); Cia. Nordeste de Eletrificação, Ceará (24%); Conselho Regional de Contabilidade, GB (8%); Cia. Elétrica Caiuá, SP (18%); Cia. Mineira de Eletricidade (21%); Usinas Siderúrgicas de Minas Gerais (18%); Cia. Estadual de Energia Elétrica do Rio Grande do Sul (23%); Cia. Docas de Santos (pessoal marítimo), na base de 19%; Cia. Telefônica de Piracicaba (21%) SENAI: do Amazonas (23%); de Pernambuco (16%); da Bahia (13%); SENAC; da Guanabara (25%); SESC: de Goiás (22%); de Minas (17%); e SESI da Bahia (23%)

QUITANDA — Vendo, féria 3 500 c. moradia. Trat. Estrada do Portela, 29, sala 223. CRECI 166 RJ.

QUITANDA — V. Lôbo, fér. 3, ent. 4. C/ balcão fig. muito estoque e ótimo ponto. Contr. 5 — Aluguel 50. Tr. R. Silvana n. 107. — Piedade. Salgado.

QUITANDA, mercearia, botequim — Tudo 8 000 a combinar, moradia — Aluguel: 40,00. Rua Barbosa Rodrigues, 153 - Cavalcânti.

RESTAURANTE COMERCIAL — Vendo no Centro, em sede própria (sobreloja), área 235m2. — Preço e cond. pessoalmente na Rua da Quitanda, 20, sl. 304, diàriamente.

REALENGO — Vende-se mercearia, bom ponto com grande movimento, ótima moradia — Ver Estr. da Água Branca, 1560.

SAPATARIA — Vende-se ponto bom, tem moradia. Tel. 48-6848. Rua São Francisco Xavier, 914.

TINTURARIA proximo à Av. Suburbana, vende-se, com maquina passar elétrica, aluguel NCr$ .... 12,00, financia parte. Rua Paranapiacaba, 188. Piedade.

VENDE-SE bar e mercearia, faz boa feria em bebidas, tem boa moradia, aluguel muito barato, motivo outro negocio. R. Dialma Dutra, 110, Pilares. Tel. 29-5646.

VENDE-SE bar e restaurante em São João de Meriti, Av. dos Trabalhadores n. 227, boa feria, ao lado da Prefeitura, motivo desentendimento. Tratar local ou tel.: 48-4771, Sr. Simões.

VENDE-SE bar c/ minutos no Jacaré, perto da fábrica, casa mal trabalhada. Féria de 6, 5, pode fazer 10. Preço de 50, c| 20 dos compradores. Caipira na Cancela. Féria só na copa, 5 000, péssimamente trabalhada. Preço de 40, c| 18 dos compradores. Bar em São Cristóvão, c| minutos, debaixo de edifício. Féria 5 000. Preço 30, c| 18. Caipira só em pé. Féria de 4 000. Preço 30, c| 12 dos compradores. Casas em Copacabana 5, 7 e 8 milhões de férias, bons preços e lucros de 30%, emprestamos dinheiro para os negócios. Informações Praça Tiradentes, 9, s| 411, ou p| tel. 32-6957 e 32-8658, com o Sr. Gilson ou Geraldo.

VENDE-SE lanchonete adega. Ponto bom. Contrato nôvo. Rua Rocha Cervalho, 1 171, Belford Roxo.

VENDO açougue e laticínios, juntos ou separados, Praça Jauru n.º 356, motivo doença.

VENDO Mercearia com Quitanda, balcão frigorífico, geladeira e moedor de café, bem sortida, boa para dois sócios, Rua Rosa da Fonseca n.º 326-B — Menguinhos.

VENDO — Urgente. Loja ferragens, Rua General Jacques Uriques, 230, c| área p| depósito, estoque NCr$ 9 000,00. Aluguel NCr$ 100,00. Tratar local ou p| tels. 43-7924 e 23-2533, Wanderley ou Rocha.

VENDE-SE mercearia tipo bar — com prédio e terreno. Ótimo ponto. Facilito. Tratar Rua Abílio Vivaqua n. 25 — Jardim América. Sr. João.

VENDO uma mercearia com duas residencias. Estr. do Otaviano, n. 122.

VENDE-SE oficina de sapateiro. Rua Conde de Porto Alegre, 14 — Esquina Dr. Garnier Rocha.

VENDE-SE papelaria completa ou estoque. Telefone 47-4287, 10 às 13 horas.

VENDEM-SE 2 carroças refresco e pipoca. Rua dos Inválidos, 22. Falar com porteiro.

VENDE-SE bar restaurante. — Rua Maria da Gloria n. 337, Ramos. Horário comercial.

VENDE-SE panelaria e bazar. — Preço: NCr$ 10 000,00 à vista ou c| 6 000 de entrada. Ver na R. Conselheiro Mayrink n. 336-A.

VENDE-SE por motivo de doença bazar de miudezas, perfumaria, louças, brinquedos etc., com estoque, ent. 1 800, local de futuro, Sta. Luz, 18-B — Vista Alegre.

VENDO um café e bar, na Rua Bernardo de Vasconcelos n.º 66-C em Realengo. Preço de ocasião.

VENDE-SE — Bar e Restaurante, boa féria. Contrato nôvo, tem telefone e moradia. Vendo barato, motivo doença. Tratar na Rua Carmo Neto 234 — Estácio.

VENDE-SE um salão à Rua Magalhães Castro, 148-B, Riachuelo. Aluguel barato, boa freguesia.

VENDE-SE um salão de barbeiro, Rua Dona Francisca, 112-A. Tel. 29-3292 — Tratar Sr. Edgar — Lins de Vasconcelos.

VENDE-SE fabrica de moveis ou aluga-se parte da mesma, Rua 24 de Maio n. 275.

DINHEIRO E HIPOTECAS

ATENÇÃO — Dinheiro, empréstimos imediato. Hipoteca ou retrovenda de imoveis na GB 5 — 10 — 15 a 100 mil. Tratar com o Sr. Gino. Tel. 45-1950.

ACIMA DE 5 milhões — Hipoteca ou retrovenda de prédios ou aps. na GB. Fazemos. Solução em 48 horas. Tel.: 22-4337, das 12 às 18 horas.

ATENÇÃO — DINHEIRO — Emprestamos qualquer quantia sob garantia de Imoveis, na Zona Sul. As melhores taxas. Adiantamos para certidões. Solução em 2 dias. Trazer escritura. Av. Princesa Isabel — 323 — 4.º andar — Sala 410 — Copacabana — Atendemos de 12 às 22 horas. Tel. 37-9619 ou 32-4533.

ATENÇÃO — Dinheiro — Emprestamos de 3 a 100 milhões sob hipoteca ou retrovenda de imoveis. As melhores taxas. Solução em 48 horas. Adiantamos para certidões. Trazer escritura. Rua Alcindo Guanabara, 24, 7.º andar, sala 714. Tel.: 32-9102.

ACIMA de 5 milhões a 200 milhões fazemos retrovenda de imóveis bem localizados. Tragam documentos. Solução em 24 horas. Av. Rio Branco, 156, s| 1415.

A JUROS, empresto acima de NCr$ 1 000,00 sôbre hipótecas de prédios e aps. — Pça. Saens Pena, 55, s| 302 — Tel. 54-2759. Sr. Joaquim — CRECI 774.

ATENÇÃO — DINHEIRO — Vendeu seu prédio, terreno ou ap. a prazo? Tem prestações a receber? Compramos de 6 a 8 prestações à vista. Tratar Av. Rio Branco, 39, 18.º andar, s| 1 804. Trazer documentos.

COMPRAM-SE promissórias vinculadas de vendas. Tel. 22-5231.

CAPITALISTAS — R. Miranda — Preciso NCr$ 2 000,00 garantia casa 3 quartos, sl. etc. valor NCr$ 20 000,00. Bons juros no ato — H. SILVA — Rua Gonçalves Dias 89, sala 405.

CONTAS DE LUZ — Compro, pago na hora. Preço sem competidor. Traga suas contas e leve dinheiro, Rua Buenos Aires, 172, sala 3.

CAPITALISTAS: preciso urgente de NCr$ 10 000,00. Comerciante estabelecido no Centro. 43-3833.

CAUTELAS — Jóias mercadorias, ouro, platina e brilhantes. Também ouro velho, sigilo absoluto. Largo da Carioca n. 5, sala 118, Sr. Cardoso, das 9 às 18h.

CAUTELAS da Caixa — Compro e faço retrovenda, acima de 100, só de jóias, máximo sigilo — Tel.: 47-9219.

CONTAS DE LUZ PAGAS E OB. ELETROBRAS — Compram-se dos anos de 64, 65, 66, 67, de quaisquer consumidores, pagando-se o melhor preço. Traga as contas hoje que lhe compensarão. Av. Rio Branco, 156, s| 1718 (Ed. Av. Central), 8/18 horas.

DINHEIRO x Contas de luz e fôrça — Valorize s| contas pagas. Compramos p| cotação m| vantajosa p| você, 64, 38%; 65, 24%; 66, 10%, 67, 5%. Obrig. até 43%. Av. Rio Branco 108, e 106, 11.º, s| 1109.

DINHEIRO — Capitalista — Colocamos seu capital sob hipoteca ou retrovenda de imoveis. — Bons juros descontados antecipadamente. Temos negócios imediatos de 3 a 100 milhões. Rua Alcindo Guanabara, 24, grupo 714 — Telefone 22-8897.

DINHEIRO — Emprestamos de 20 a 200 milhões sob retrovenda ou hipoteca de imóveis. Guanabara e adjacências. Solução rapida. Av. 13 de Maio, 23, 15.º andar, sala 1516 — Tel.: 42-9138.

DINHEIRO — 1, 3, 5, 10, 20, 30, 50 mil NCr$ — Empréstimos sob hipoteca, retrovenda de lojas, aps. casas. Leblon, Marechal Hermes, tragam docs. Operações rapidas H. SILVA — Rua Gonçalves Dias 89, sala 405. Tels. 52-3886 — 52-3840. CRECI 648.

DINHEIRO — Compro promissórias vinculadas à venda de imóveis na GB, Solução rápida. Av. Rio Branco, 183, s| 810. Passos.

DINHEIRO — Emprestam-se 3, 5 e 10 mil cruzeiros novos, livres e imediatos sob hipotecas. Trazer escrituras definitivas à Av. Marechal Floriano n. 115, sobrado, sala da frente, Sr. Carneiro, tel. 43-1451.

DINHEIRO — De 1 a 100 milhões sob hipoteca ou retrovenda — Solução 24 hs. na Rua Alcindo Guanabara 24 sala 813.

EMPRESTO DINHEIRO em hipoteca de imóveis. Antônio José Cepeda. Av. Graça Aranha, 174, sala 807 — Tel.: 42-0789.

EMPRESTO — Até NCr$ 200,00. Somente a funcionários que recebam por bancos ou a correntistas do cheque verde. Carta c/ tel. p/ a port. dêste Jornal, sob o n. 12929.

EMPRESTO até 200,00 contra nota promissória. Só a correntista do cheque verde e func. do BEG. Cartas c/ tel. p.p. Jornal sob n. 85535.

EMPRESTAM-SE 2, 3, 5, 7, 10, 15, 20, 30, 50 e 100 milhões, c/ hip. ou retrov. R. Alcindo Guanabara, 25, gr. 1 103. — Telefone 42-5804.

EMPRESTO com garantia de casas e aps. Sigilo bancário. Av. Graça Aranha, 333, sala 202. Tel. 22-6217.

HIPOTECA — Retro, aps., casa na Guanabara. Negócio rápido, direto. Tratar Sr. Filipo na Av. Nilo Peçanha, 155, sl. 525.

HIPOTECA OU RETROVENDA — Qualquer quantia, prazo longo. 52-5352 — A. Silva.

PARTICULAR — Empresta 5 a 20 milhões sob hipoteca, retro, 12%. Neg. rápido, Z. Sul, Tijuca, compro imóveis, pago à vista. Tel.: 22-0764.

VENDO 10 promissórias, NCr$... 175,00, vencimento a partir de 30|8|67 — Vinculado à venda de imóveis — Valério. 28-5424. Baso 1 300,00.

Acima de 5 milhões

Hipoteca ou retrovenda de prédios ou aps. na GB, fazemos solução em 48 horas. — Tel.: 22-4337, das 12 às 18 hs.

Brilhantes, Jóias e Cautelas

Compro. Pago o real valor. Preferência negócio de vulto. Atendo a domicílio. Av. Rio Branco, 185, sala 403. Tel.: .. 52-5782, Sr. Joaquim.

Cautelas de jóias

E MERCADORIAS

Compro da Caixa Econômica, pago o máximo, em ouro velho, jóias antigas ou modernas e platina e pratas, brilhantes de qualquer tamanho. Av. 13 de Maio, 47, sala 610 — Tel. 22-0348 — Ed. ITU.

Dinheiro e Automóvel

Sendo proprietário de automóvel empresta-se com máxima rapidez. Tel. 48-4624 com Oliveira.

Dinheiro

Emprestamos em operações rápidas de 5 a 200 milhões sob garantia de imóveis, na Guanabara e adjacências — Warrantagem. Trazer escritura. Rua México, 41, sala 506.

De 3 a 100 milhões

Emprestamos sob hipóteca ou retrovenda de imóveis. Solução em 48 horas. Adiantabos para certidões. As melhores taxas. Trazer escritura. Rua Alcindo Guanabara, 24, 7.º andar, sala 714. Tel. 32-9102.

Jóias - Brilhantes cautelas

Pago bem ouro velho e brilhante. Rua da Carioca, 28, 1.º s| 5, de 9 às 17 horas — Otacílio. Entrada pela joalheria.

Letras de Câmbio 4% ao mês

Correção Pré-Fixada

Av. Rio Branco, 277 loja H — Tel. 52-1888 — 52-0146.

TELEFONES

ADQUIRO À VISTA as seguintes linhas: 25 — 45 — 36 — 37 — 57. NCr$ 1 700; Linhas 29 — 49 — 28 — 48 — 26 — 46 — NCr$ 1 300; Linhas 32 — 42 — 52. NCr$ 1 300 — Pagamento adiantado — Informações — Telefone: 49-0528 até 21 horas.

ATENÇÃO, VENDEDORES — Nosso DEPARTAMENTO DE COMPRAS, compra tôdas as linhas, pagando hoje mesmo em dinheiro. Tels. 48-9645.

ADQUIRO À VISTA — Compro tôdas as linhas pagando na hora. Sr. PAULO — Tel. 34-9433.

ATENÇÃO, COMPRADORES - Nosso DEPARTAMENTO DE VENDAS, vendo tôdas as linhas a partir de NCr$ 1 600, hoje em seu nome e endereço, de acôrdo com a lei, e despesas por nossa conta. — Tel. 34-9433.

ACIMA DA TABELA — Compro hoje: 28-48, 23-43, 38-58, 36-56 e 42-52. Vendo 25-45. Caldeira, 23-6302.

ADQUIRO URGENTE — 23-43, 38-58, 36-56. Vendo 25-45, 32-52. Lázaro, 43-6169.

ATENÇÃO — Vendo, troco ou compro, serve qualquer linha, Sr. Célio. Tel. 22-9533, sem intermediário.

A VISTA — Compro qualquer tel., mesmo desligado. Tratar até 18 horas. Largo da Carioca n.º 5, s| 307.

ATENÇÃO — Telefone, compro o vendo de qualquer linha, passado para seu nome na hora. — Tambem tenho varios para permutar. Gomes. 43-1464.

ABSTENHA-SE dos problemas relativos a telefones, de acordo com a Lei. Vendo todas as linhas da GB, pelos melhores preços da praça — Tratar Sr. Vianna — Tels. 42-7506, 22-5532, 28-3714.

ADQUIRO telefones de todas as linhas da GB, pelo melhor preço da praça. Tratar Sr. Vianna — Tels. 42-7506, 22-5532 e 28-3714.

A Companhia Telefônica Brasileira está devidamente aparelhada em seu Departamento Comercial e em tôdas as suas agências para o atendimento rápido de mudanças de telefones, transferências de nome e serviços diversos, cobrando apenas, nas contas mensais, as tarifas regulamentares.

Não há pois, necessidade de recorrer a intermediários com pagamentos extras.

PROCURANDO SERVIR SEMPRE MELHOR

CETEL — Compro telefone da CETEL para uso, pago à vista ainda hoje. Tratar pelo telefone .... 90-1955.

COMPRAM-SE telefones de qualquer linha. Paga-se bem. Informações tel. 32-3234, com o Sr. Lemos.

CETEL — Compro telefone da Cetel. Tratar Rua Coruripe, 42, esq. c/ Aurélio Valporto — Mal. Hermes. Pago hoje 1 100.

CETEL — Compro urgente dois telefones sendo um comercial e outro residencial, à vista. Tratar pelo tel. 90-1448, qualquer dia.

COMPRO telefone linha 30 para meu uso com urgência. Araújo. Av. dos Democráticos, 690-B. Horário de 8 às 18 — Araújo.

COMPRO LINHAS 36|37|56|57 e desligados. Pagamento à vista — Sr. Pereira — Tel. 52-9297.

COMPRA-SE 1 telefone linha 23 ou 43, paga-se 1 600,00. Tratar p/ tel. 43-0294.

COMPRA-SE telefone estação 31. Só negócio direto. Av. Rio Branco, 151, sobreloja, sala 203.

CETEL — Compro à vista s/ intermediários p/ 93-0046, 52-2993 — Pôrto.

COMPRO TELEFONES LINHAS — 32, ou 52, ou 42, pagando hoje em dinheiro, NCr$ 1 300,00. Tratar pelo tel. 54-3658 ou 58-6797.

COMPRE TRANQÜILIDADE — A partir de 1 600, vendo qualquer linha. Recebo só depois do telefone instalado na sua casa e no seu nome. 52-3148 e 52-3102.

INSCRIÇÃO — Telefone 1954 — Vende-se com 3 prestações pagas — Francisco, 49-2471.

PERMUTA-SE tel. 31, instalado, por 23 ou 43. Entre particulares. Tratar com Lima, 31-4167.

P.A.B.X. — Vendo uma de 3 troncos para 6 ramais, nova, nunca foi ligada serve para tôdas as linhas. Tratar com o Sr. José Tel. 46-2882.

TELEFONE — Passo urgente um 47, pela melhor oferta à vista. Tratar a partir das 10 h. 37-4218. paOocaluva ETAOI ..

TELEFONE — Compro urgente para meu uso, mesmo desligado. 32-5737, Silva.

TELEFONE 27-47 — Vendo e instalo em poucos dias. NCr$ 2 300. Ninguem vende por menos. Sr. João. Tel. 31-1538.

TELEFONE — Vendo todas as linhas. Negocio rapido e honesto com reais garantias. Referencias de clientes já atendidos. Sr. João ou Valnei. Tel. 31-1538.

TELEFONE compro — 28, 48, 34 e 54 NCr$ 1 400., 30, 25, 45, 23 e 43 NCr$ 1 600., 36, 37, 56 e 57 NCr$ 1 700. Pago hoje em dinheiro Sr. João. Tel. 31-1538.

TELEFONE manivela — Compro hoje pago na hora. Serve Marechal, Bangu, Campo Grande, Jacarepaguá, Santa Cruz e Ilhas. Sr. João. Tel. 31-1538.

TELEFONE — COMPRO, pagt. à vista 49|29 — Tratar c| D. Amália. Tel. 23-8910.

TELEFONE — Vendo: 22|42|25|45|30|27|47 — Tratar com D. Amália. Tel. 23-8910.

TELEFONE — Compro: 29|49 25|45|23| 43|28| 48|26| 46|27| 47|32|52|36| 34|54 — Tratar com D. Amélia. Tel. 23-8910.

TELEFONES 27, 47 — Vendo hoje. Urgente, NCr$ 2 500. Tratar pessoalmente. Av. Rio Branco n.º 128, s| 1-516 ou pelo telefone: 22-0192.

TELEFONE 43, 23 — Compro — Pagamento à vista na hora. Santiago, 22-0192 — Av. Rio Branco, 128, gr. 1 516.

TELEFONE 26 — 37 — 57 — 56 — Compro hoje, sem intermediário, pagando em dinheiro — SANTIAGO — 22-0192 — Av. Rio Branco, 128, gr. 1 516.

TELEFONE — Seja o seu problema de compra, venda, troca, extensão, legalização etc. consulte-nos sem compromisso. 52-3148 e 52-3102.

TELEFONE 23 — Passo um pela melhor oferta. Dispenso intermediário. 52-3148.

TELEFONE 27 — Transfiro urgente. Tel. 37-2151, Dona Ceres.

TELEFONE — Vende-se telefone. Zona Tijuca e Grajaú. Base NCr$ 1 000,00. Tratar Dr. J. Ribeiro, 32-8313 e 52-8501. Av. Rio Branco, 156, sala 818.

TELEFONE — Troco estação 25 por estação 28, 58, 34, 54. Tratar Rua Alzira Brandão, 210, ap. 203.

TELEFONE 37 — Vende-se Tel. 23-4834 ou 37-8620.

TELEFONE 30, preciso, troco numa máquina Olivetti Elt-suma 22. — Tratar Av. Democráticos n.º 690-B com Araújo.

TELEFONE 52 — NCr$ 1 600. Tratar 42-7079, Jurema.

TELEFONE — Compro M. Hermes, Jacarepaguá, Bangu, C. Grande, Sta. Cruz, I. Gov., Paquetá — Tratar tel. 32-0873 — Oliveira.

TELEFONE — Compro e vendo qualquer linha, inclusive CETEL dou referências e garantias — também pago em dinheiro — Oliveira. 32-0873.

TELEFONE — Transfiro um linha 43, instalado — Av. Pres. Vargas, 590. Tratar Sr. Santos — Telefone 52-2993.

TELEFONE — CETEL — Vendo s| intermediários. Tratar 93-0046 — 52-2993 — Sr. Pôrto.

TELEFONE — Zona 47, de minha propriedade. Vende-se de preferência sem intermediários — Telefonar 57-2245.

TELEFONE — Passa-se um 42 — Tratar c| Sr. Cândido. Av. 13 de Maio n. 47, sl. 1 605.

TELEFONE 43/23 — Pago Cr$ 800 à vista e 2 prest. de Cr$ 100 p/ R. Bento Ribeiro, 22 ou 22-8841 — Sr. Maia.

TELEFONE — Compro L. 32-22 ou 42, meu uso. Pago 1 400 vista. Tratar Tel. 52-1892 — R. Sen. Dantas, 117, s| 2 143.

TELEFONE — Compro, vendo tôdas as linhas, negócio rápido e honesto, Tratar com Sr. José — Tel. 46-2882.

TELEFONE 37-36-57-56, compro, — Pago à vista até NCr$ 1 700. — Tratar c| o Sr. José. Tel. 46-2882.

TELEFONE 23-43 — Compro, pago à vista, Tratar com Sr. José — Tel. 46-2882.

TELEFONE 26-46 — Compro — Pago à vista, urgente. Tratar com Sr. José. Tel. 46-2882.

TELEFONES — Compro e vendo a linhas, 22, 23, 25, 26, 27, 28, 29, 30, 32, 34, 36, 37, 38, 42, 43, 45, 46, 47, 48, 49, 54, 56, 57, 58. — O. Pinto de Mendonça, firma comercial, registrada, legalizada, especializada no comércio de telefones. — Damos referencias bancárias. — Rua da Conceição, 105, sala 504. Esq. de Pres. Vargas. Tel. 43-3795.

TELEFONE — Particular — Troco ou vendo 37, por 27 ou 47 — Motivo de mudança. Tratar pelo Tel. 37-5018.

Telefones

PASSAMOS E COMPRAMOS

27 — 47 — 36 — 37 — 57 — 23 — 43
25 — 45 — 26 — 46 — 28 — 48
(Dec. 862 de 28-9-66)
Depto. Técnico — 22-0192
AV. RIO BRANCO, 128 — GRUPO 1 516

TELEFONE 27-47 — Compro, pago à vista até 2.100. Tratar com Sr. José — Tel. 46-2882.

TELEFONE 28 — Vendo particular NCr$ 1 600,00. Tratar 52-2809 e 52-8251 — Sr. Borba — Creci 577.

TELEFONE — Compro urgente, 29 x 49 x 30 — Mendonça — Rua da Conceição, 105, sala 504. Pago bem — Tel. 43-3795 e 43-7660.

TELEFONE não é mais problema — Antes de comprar, vender, permutar ou transferir seu telefone, desligado ou não, qualquer linha, consulte-nos sem compromisso. Mediante pagamento em dinheiro, à vista, promovemos transações rápidas e cercadas de amplas garantias, firmadas em tabelião, sem despesas extras e de acôrdo com as normas da C. T. B. Damos referências idôneas. Silvio & Machado — 31-3095.

TELEFONE — Quer comprar ou vender? Procure Ferreira, ofereço tôdas as garantias com documentos em cartorio, compro 30, 43, 25, 37 e outros. Av. Pres. Vargas 435 sl. 504-A. Tel. 43-0300.

VENDO, por motivo de viagem, meu telefone de linha 54, por NCr$ 1 700,00. Tratar com Dona Hélida, pelo telefone 58-6797 ou 54-3658.

VENDO — Telefone 37 — Comunique. Tel. 52-9052.

VENDO telefone da linha 43 por NCr$ 210. Tratar com Sr. Salvador. Rua Marquês de Pombal n. 49, L-J.

Telefone não é mais problema

Passamos urgente linhas 27, 20 (9), 38, 48 e 22. Necessitamos de 36, 30 e 23|43. — Machado & Sylvio: 31-3095.

Telefones

LINHAS 29 OU 49

Transfiro hoje para o seu nome e endereço de acôrdo com o decreto que regulamenta esta transferência por NCr$ 1 700,00. Tratar pelos telefones: 54-3658 ou 58-6797.

Telefones

LINHAS 38 OU 58

Particular vende para particular, por NCr$ 1 600, de acôrdo com o regulamento que a Cia. Telefônica estabelece para essas transferências. Tratar pelos tels.: 58-6797 ou 54-3658.

TÍTULOS E SOCIEDADES

BOUTIQUE de luxo, no melhor ponto de Copacabana, por 6 milhões. Aceita um socio. Telefone 36-0518.

CADEIRA MARACANÃ — Vendo na Quadra B, junto à Tribuna, por NCr$ 1 200. 48-9753.

CADEIRAS PERPETUAS MARACANÃ — Vendem-se 2 juntas sector 2 fila N e 1 Título de Sócio-Proprietário do Automóvel Club do Brasil, 43-3833.

CLUBE DOS CAIÇARAS — Vendo título socio proprietario quitado. Tel. 26-7642 — Maria.

COMPRO — Cad. Maracanã trib. em cima 2 juntas, Iate, Fluminense. P. P. Hotel. Tijuca Tênis. Hosp. Silv. Av. Rio Branco, 156, sl 2925. 32-8215, Juanita.

FÁBRICA de imagens e estatuetas — Aceita-se sócia com pequeno capital. Rua Comendador Guerra, 543-A, ou pelo tel. 22-0528, com Sr. Paulino. — Pavuna.

HOTEL QUITANDINHA — Vendo uma cota c/ direito 15 dias ap. mob. Preço e cond. a comb. Tel. 52-2796 — Santos Bahia. Creci 822.

PANORAMA P. HOTEL — Vendo título quitado, série A, 15 dias. Preço-base NCr$ 1 000,00. Telefone 32-2159, ap. 206.

PANORAMA PALACE HOTEL — Compro quotas quitadas. Pago NCr$ 550,00 à vista. Tratar tel. 57-9108.

SÓCIO para fábrica de móveis e instalações comerciais bem montada — Praça Marco Aurélio, 82 — V. Penha.

SÓCIO — Precisa-se um capitalista para desenvolver indústria de consumo forçado sem concorrente. Em virtude de suas qualidades e preço inferior a qualquer similar. Para outros detalhes, falar com Sr. Silva. Tel.: 43-7929, das 10 às 16 horas, 2a. a 6a.-feira.

SOCIAL RAMOS CLUBE — Vendo título sócio proprietário quitado, hoje, melhor oferta. 96-0985 — CETEL.

SÓCIO(A) — Preciso urgente, p| ampliar, c| 3 milhões. Retirada 1 milhão. Serviço de s| sinteco, vulcapiso etc. Ensino o trabalho. Tenho ótimo escritório na Av. Copa, 57-4647, Sr. Rozende.

SÓCIO — Precisa-se para uma sociedade para comprar um bar em Copacabana. Tratar na Rua do Carmo, 38, s| 401 — 52-4666 — Sr. Agostinho.

SÓCIO — Preciso com NCr$ 1 000 movimento de atacado, frutas e legumes, em loja de mercado. Tenho fonte. Tratar Rua Santana, 124, ap. 206.

SÓCIO (A) — Para soc. civil já em funcionamento. NCr$ .... 3 000,00, p| facilitada, c| parte ativa ou s|. Tratar das 10 às 18 horas, Av. Treze de Maio, 47, sala 1 502. Sr. Fernando.

TITULOS — Touring prop. e Pontal NCr$ 1 100 e NCr$ 550,00. Dr. Carlos 52-1683 tarde.

TITULOS DE CLUBES — Vendo Leme Tênis — Fluminense, Flamengo, Vasco — Compro Jóquei e outros. Tel. 22-2491 — Ari Brum.

VENDO título de Pontal, quitado, sòmente à vista .Aceito oferta, tel. 48-0987 — Paulo.

VENDO Costa Brava. Floresta. Nevada. Riviera. Caça e Pesca. Pontal. Motel Band. Motel Praia — Cad. Maracanã 2 juntas. Tudo barato. Av. Rio Branco, 156, sala 2925. Tel. 32-8215, Juanita.

VENDO — M. Líbano. Hípica. Gurilândia. M. M. Gerais. Botafogo. Reg. Guanabara. S. Libanês. Iate Jardim. Copaleme. Olaria-Touring. Quitandinha. Aceito oferta. Av. Rio Branco, 156, sala 2925. 32-8215, Juanita.

VENDO 3 cotas do Shopping Center do Méier pela melhor oferta, já estão dando renda. Tel. ... 52-0655 (parte da tarde). Sr. Luís — 27-8576.

OPORTUNIDADES DIVERSAS

COFRE — Vendo ótimo estado, 1,20 x 42. Vendo 150,00 — Tel. 29-3933. Rua Florentina, 263 ap. 201. Cascadura.

LETREIROS luminosos, em acrílico plástico, gás neon, luz fluorescente, tabela de preço, luminária, decorações luminosas, novas, consertos, reformas, conservação, etc., firma dá orçamento. — Tel. 29-3512.

DISTRIBUIDORES para todo o território nacional, produto de grande aceitação, podendo faturar até NCr$ 20 000. — Tratar Distribuidora Arco Verde, à Av. Rio—Petrópolis, 1 673, 3.º, sala 31. D. de Caxias — E. do Rio.

VENDO 2 metros bancada p| cabeleireiro, c| espelho, 130 mil, lavatório cabeça nôvo, 60 mil. Urgente. Catete, 296, s| 204 — Largo do Machado.

VENDO cadeiras para salão de cabeleireiras, baratíssimas, em bom estado. Tel. 57-8375, D. Lúcia — Urgente.

VENDE-SE Balcão Frigorífico com máquinas mesas, cadeiras etc. — Tratar Rua Itabira, 395 — Brás de Pina, Sr. Portela, diàriamente.

VENDE-SE 1 balcão-vitrine com boas dimensões, pràticamente nôvo c| prateleiras de vidro e armação de aço. Catete, 40-A, sob, Tel. 25-5544 — Sr. Arsênio.

VENDE-SE — Um vidro de 1,90 x 1,77 para vitrina ou qualquer outro fim, em perfeito estado, pela melhor oferta. Tratar pelo telefone 56-3357, das 9 às 18h.

VENDEM-SE móveis e utensilios pentencentes à Pensão N. S. do Mont Serrat, inclusive Alvará de localização e letreiro luminoso. — Aceita-se oferta pelos telefones: 26-5171 (9h às 11h) e 49-0372 (18 às 22h).

UTILIDADES

MÓV. — DECORAÇÕES

ATENÇÃO — Vendo dormitório e sala Chipendale, maciço, claro, conj., ótimo preço. Rua Aristides Lôbo, 128 — Rio Comprido.

ATENÇÃO — Compro móveis usados, salas e dormitórios, marfim, caviúna, Império, Rústico, Chipendale, L. XV. Pago bem — Tel.: 32-0111.

ATENÇÃO — Compro móveis usados, salas e dormitórios, marfim, caviúna, Império, Rústico, Chipendale, L. XV. Pago bem. 22-0967.

ATENÇÃO — Compramos moveis usados — Precisa-se de grande quantidade de dormitorios, salas de jantar, Chipendale, pau marfim, caviuna, Luzs XV, Imperio, jacarandá, rustico, colonial. Pago na hora. Tel. 48-4558.

ATENÇÃO — Compram-se moveis quantidade de dormitorios, salas usados, precisa-se de grande quantidade de dormitorios e salas de jantar, chipendale, pau marfim, caviuna, Luis XV, rusticos e coloniais. Paga-se o valor maximo e atende-se rapido em qualquer bairro. Tel. 48-0148.

ATENÇÃO — Compro móveis usados. Tel.: 48-4119, que compraroi dormitórios Chipendale, Rústico, moderno ou Império e salas conjugadas, claras e modernas e Império. Pago bem e atendo rápido Tel.: 48-4119.

ALÔ — Compro seus dormitorios usados, salas conjugadas claras. Pago bem. Atendo rapido — Telefone 52-9835.

ARCA jacarandá 4, 3 e 2 portas, 1 mesa redonda c| 6 cadeiras empalhadas, mesa console, grupo estofado c| 1 jôgo mesa em mármore, por abat-jour, 1 espelho — Paissandu, 139 ap. 101.

BARATISSIMO — Vendo dormitório p| casal em estado de nôvo. Preço NCr$ 200, e uma sala com bar espelhado, juntos ou separados. Rua Haddock Lôbo, 303-C.

CHIPENDALE — Sala e dormitório compl. Vdo. barato p| desocupar lugar, Salvador de Sá, 184 — Estácio de Sá.

CHIPENDALE — Dormitório de casal, muito bonito e em ótimo estado, por NCr$ 150,00 e 1 sala de jantar no mesmo estilo, NCr$ 100,00. Juntos ou separados. — Rua Haddock Lôbo, 206.

CAMA casal metal dourado. nova alto luxo, colchão, mesinhas, marmore, tambem outros objetos casa. Motivo viagem. Tel. 26-9289.

CHIPENDALE — Dormitório, maciço, p. casal, em estado de novíssimo, vendo p| preço baratíssimo, e uma sala no mesmo estilo p. apenas NCr$ 200, juntos ou separados. Rua Haddock Lôbo n. 303-C.

CHIPENDALE — Dormitório de casal, muito bonito e em ótimo estado por NCr$ 150,00 e uma sala de jantar no mesmo estilo, NCr$ 100,00 — Juntos ou separados. Rua Haddock Lôbo, 181.

CAMAS BELICHE, não comprem s| consultar n| preços, condições especiais p| revendedores. — Rua Santa Luzia, 776, gr. 1.201. — Av. Nova Iorque, 376.

CARLOS DE OLIVEIRA, biscateiro conserta lustra móveis a domicílio. Recado pelo tel. 29-2286 — Rua Barão Bom Retiro 540.

CONSOLO Luís XVI em mármore e metal trabalhado; estante em mármore e metal; mesa com 2 tampos em mármore e metal; sofá e sofanete-cama de luxo. — Vendo. — 37-9524.

DORMITÓRIO — Particular vende urgente, 4 portas, nôvo, sem uso, em legítima caviúna, por apenas NCr$ 320,00. — Rua do Catete, 46, ap. 1 — de segunda a sexta-feira, a qualquer hora.

DUFLEX — 5 portas escuro; jôgo sofá-cama e 2 poltronas-camas; lustres, espelho, vaso de plantas. Tudo em separado. Tudo moderno, em bom estado. R. General Severiano, 180, ap. 803 — Botafogo.

DOIS CASTIÇAIS e centro de mesa em prata portuguêsa vende-se. Avenida Epitácio Pessoa 430, ap. 104.

DORMITORIO Chipan. 120,00, 5 peças m. viagem, 1 sofá-cama 100, 1 conjunto 220, 1 berço, marfim 40, espelho cristal 30 e quadros. Tel. 58-3264.

DORMITÓRIO — Rustico chipendale c| 6 peças com colchão molas, tambem um jogo de poltronas Vulcouro, mesa de centro em estado de novo. Urgente. R. Sargento João Lopes 92 ap. 101 proximo Mercado Merci. Bairro Cacuia. Ilha do Governador.

DORMITORIOS e salas todos estilos, estado novos, claros, modernos, Chipendale, rusticos. Vendo barato. Pres. Vargas, 2963-A.

DORMITÓRIO, marfim com 5 peças, 3 portas, cômoda com espelho gravado NCr$ 188,00, fabricação própria, na Estrada Vicente de Carvalho, 19-A — Vaz Lôbo.

DORMITORIO RUSTICO para casal. Vendo, preço NCr$ 90,00; sala rústica 60 mil. Juntos ou separados. Rua Haddock Lôbo, 206.

DORMITORIO — Moderno p| casal, muito bonito, em marfim ou caviúna, igualzinho a nôvo. Sala do mesmo estilo. Vendo p| preço vantajosíssimo, juntos ou separados. Rua Haddock Lôbo, 303-C.

ESPELHO DE CRISTAL 180x70 — Moldura trabalhada a ouro. — Custou 300 — vendo por 75,00. Tel. 36-4951.

ESPELHO PAREDE — Moldura dourada, novo 1,60 x 80 — Custou 180. Vendo 70 mil — Av. Copacabana, 1299|108. Tel. 27-8439.

FAMILIA viaja, vende urgente, móveis de sala, marfim, cama de casal c| colchão de molas, secador, 2 bancadas, c| espelho. Baratíssimo. Ver na Rua Vereador Jansen Müller, 38, ap. 202 — Maria da Graça.

FORMICA — Vendo 5 peças, mesa e 5 cadeiras, estado de nova só hoje, barato — 29-1914.

Sócios para três lojas

Vende-se ou aceita-se sócios com iniciativa e vontade de trabalhar, negócio rendoso com pequeno empate de capital. RAMO de Material Elétrico — Vidraceiro — Depósito de Doces. — Tratar na Rua Sotero dos Reis, 8-A — Loja — Pça. da Bandeira. (P

FAMILIA alemã vende 2 carros de criança import., móveis de terraço muito barato, armário p. roupa, mesinha p. TV, guarda manto, das 15 às 18 horas. Rua Rocha Miranda, 509. Tel. 38-1823.

GUARDA-ROUPA 4 portas duplex vendo baratíssimo, estado de novo, só hoje 29-1914.

GRUPO ESTOFADO superluxuoso, todo tecido côco ralado italiano e vulca; outro em couro (courvin), armação jacarandá, almofadões soltos nas costas e assento, espelho oval, jôgo mesinhas mármore rosa egípcio, arca, arquinha, console e espelho dourados, cama casal, stéreo portátil, estante, abajures, adornos, quadros a óleo, sofá avulso, PUFF, mesa redonda c| cadeiras medalhão, mesinhas jacarandá etc. Tudo sem uso p| desfiz noivado. R. Ronald Carvalho 275 ap. 302, Lido. Das 9 às 22h. Tenho transporte.

GRUPO ESTOFADO Courvin x Vulcaespuma e jôgo mesinhas jacarandá mármore rosa. Sem uso p| melhor oferta. R. Dias da Rocha 31 casa 4, perto Cine Metro Copa.

GRUPO ESTOFADO almof. sôltas, tecido bouclê, retilíneo, sofanete em courvin, jôgo mesinhas c| mármore negro, espelho moldura dourado retangular, outro oval, abajures chineses, espelho medalhão apliques, sofá avulso etc. R. Gustavo Sampaio 676 ap. 808 Túnel Nôvo. Transporte grátis — Tudo sem uso.

JÔGO 3 mesas para frente e lado do sofá com 1 par abajures, 1 arca jacarandá, mesa redonda c. cadeira empalhada, 1 grupo estofado, 1 espelho. Paissandu, 139, ap. 101.

MESA GRANDE e seis cadeiras fórmica, vendo e dou persiana etc. Barata Ribeiro, 92, apartamento 1204.

MOÇA vende cama solt. marfim c/colchão de molas, 50,00, urgente. Av. Henrique Valadares 98 ap. 53 — Centro.

MÓVEIS — Motivo mudança — Vende-se urgente, sala jantar, armarios, estante, berço, geladeira Rua Bulhões de Carvalho, 527. Apto. 401.

MÓVEIS USADOS em estado de novos — Agora você pode comprar móveis de sala e quarto desde 10 cruzeiros novos mensais ou a partir de 60,00 à vista. Verdadeiras pechinchas. Grande variedade para escolher. Vendemos também peças avulsas. Só nestes dois endereços de Rui Mafra: Aristides Lôbo, 134, no Rio Comprido, Monsenhor Félix, 538-A, em Irajá. Duas lojas que só vendem móveis usados.

MÓVEIS — Fabricação própria. Por motivo de obras, vendemos para desocupar lugar com máxima urgência todo estoque de móveis pelo preço abaixo do custo. Luxuoso conjunto estofado em legítimo vulcron e pura espuma de 850,00 por apenas 480,00. Colchão de molas de 180, por apenas 90,00. Tapetes em todos tamanhos e qualidades. Móveis de fórmica dos últimos modelos da nossa fabricação e milhares de peças avulsas pelo melhor preço do Rio. Compre já para não se arrepender. Praça das Nações 394-A, esquina da Av. Nova Iorque, em Bonsucesso. Tel. 30-7646 — Cabana Móveis e Decorações.

MÓVEIS— Transportam-se móveis e geladeiras em Kombi, pela metade do preço usual. Tel. 46-7710 e 25-9727.

MARFIM — Sala e dormitório em est. de novos. Vdo. p| 3.ª parte do valor, p| desocupar lugar — Salvador de Sá, 184 — Estácio.

PAPEL DE PAREDE — Orçamento sem compromisso. Ronaldo, — Tel. 37-8924.

PAU MARFIM — Dormitório de casal, em estado de nôvo. Vende-se por Cr$ 150 000, e uma sala de jantar, também pau marfim, conj. por NCr$ 100,00. Juntos ou separados. Rua Haddock Lôbo, 206.

PAU MARFIM — Dormitório de casal, em estado de nôvo. Vende-se por NCr$ 150,00 e uma sala de jantar, também pau marfim, conj. por NCr$ 100,00. Juntos ou separados. Rua Haddock Lôbo n. 181-B.

QUADROS a óleo, colecionador vende vários, lindos, por preços baratíssimos, facilito o pag. Tel.: 46-4424, urgente.

QUARTO Sala marfim 2 camas solteiro com colchão. Urgente. Rua Bento Gonçalves 185 erq. José dos Reis. Eng. Dentro.

QUARTO sala rústico, 120 mil, outro claro conjugado, barato, armário solteiro, outro fórmica, coz. Av. Suburbana, 9521 — Cascadura.

SUMIER c| duas poltronas. Vendo 80 mil; gravador Grundig, ótimo funcionamento, 70 mil. Av. Gomes Freire, 176, sl 401.

SOFÁ-CAMA — Perfeito estado. Vendo, preço a combinar. R. Barata Ribeiro, 211 ap. 604.

SALA JANTAR, 9 peças, rústica, sucupira — aspirador Eletrolux sueco, vendo. Figueiredo Magalhães, 219-713 — Das 8 às 11 hs.

SÓ ESTA SEMANA — Tudo pela metade do preço. Não vá atrás de loratas. Vá na certa. Somos os Reis dos estofados. Grupo estofado, superluxo de NCr$ 580,00 p| 235,00; de 420,00 por 193; grupo de espuma c| sofanete, 2 poltronas, de 480 p| 240; sofá-cama superluxo de 250 por 118; de 220 por 98; sofanete transforma em cama, com mesas laterais, a partir de 68,00, poltronas-avulsas de luxo, 35,00, colchão de molas superluxo lados p| inverno e verão, a 49,00, p| casal, com tôdas as medidas, a 68,00, cama boxe c| colchão a 50,00, mesa estilo Luiz XV, c| 28,00, mesas de centro marchetada, 20,00, jôgo de decapê ou côr jacarandá, c| 1 mesa de centro e 2 e lado 65,00, abrir do mesmo estilo, pufe em vulcouro a 15,00 e outras peças avulsas. Venha voando p| não ficar na saudade. Praça Onze, 445 — Em frente a Telefônica, lado direito, vindo da Z. Norte.

SALA DE JANTAR — Vende-se por 120 mil com mesa, buffet e cadeiras. Tratar Aristides Espinola, 8, ap. 104.

SALA marfim moderna de mesa console 145,00 e 1 maquina costura cx. marfim 125,00. Ac. of. raz. Av. Copacabana 583 ap. 608.

SALAS jantar conjugada, moderna, outras maciças, conjugadas e completas estado novas, vendo barato. Pres. Vargas. 2963-A.

SOFA-CAMA casal e 2 poltronas em Vulcouro, tudo NCr$ 115,00. Fábrica. Rua João Vicente, 1 241 — Bento Ribeiro, todas as cores.

SALA e dormitório caviúna em est. de novos, Vdo. p| metade do valor. R. Aristides Lôbo, 128, a poucos metros da Had. Lôbo.

SALA DE JANTAR CHIPENDALE — Conjugada, maciça. Vende-se por Cr$ 150 000. Rua Haddock Lôbo n. 181.

SALA DE JANTAR — Moderna, em pau marfim, em estado de nova. Vendo por Cr$ 150 mil. Rua Haddock Lôbo, 303-C.

TAPETES — Vendo usados, perfeitos, lã, cinza, 2,50x2,50, 2,50x2,00. Azulão, 2,30x1,70; 15,00 m2 Tels. 43-0023 e 25-8749, Marcelino.

URGENTE — Por apenas 200 Cr$ novos vendo: 1 armario, 1 sofá-cama, 1 poltrona-cama, 1 bufet-cristaleira (conjugado), 1 mesa console e 6 cadeiras. Tudo em pau marfim (pés palitos), 1 cômoda e 2 mesinhas. Ver até 20 hs. somente hoje, na Rua Benjamim Batista, 12 ap. 101. J. Botânico, pois tenho de entregar as chaves.

VENDO grupo moderno, almofadas em espuma soltas, forração em buclê, pouco uso. Motivo mudança urgente. Rua Caruaru, 624, ap. 104. — Grajaú.

VENDEM-SE gr.-rpa., 1 sumier, 2 polts. Prg. comb. Sen. Verg., 106|1004 — Flamengo.

VENDE-SE por preço razoável dormitório solteiro e mais outras peças. Rua Domingos Ferreira, 66 ap. 702.

VENDO — Sala de jantar, estilo moderno. Estado de nova. Rua Francisco Sá, 35 ap. 603 — Copacabana.

VENDEM-SE 2 camas solteiro chipendale com mesa de cabeceira, bufet de sala em mogno — Ver Rua Figueiredo Magalhães, 387 ap. 1 004.

VENDO — Urgente pela melhor oferta 1 dermitório colonial para desocupar lugar. — Av. Edgard Romero, 601 — Madureira.

VENDO riquíssimo tapête oriental, de particular a particular. Rua Leopoldo Miguez, 76, ap. 901 — Copacabana.

VENDE-SE dormitorio de casal, 60 mil e uma sala de jantar 100 mil e um guarda-roupa e uma cama de criança e demais peças — Ver na Rua Pará 262, casa 7 — Praça da Bandeira.

VENDE-SE cama casal colchão de molas Epeda, perfeito, um quarto solteiro, colchão molas nôvo, guarda-casaca Chipendale inglês, escrivaninha, 3 gavetas, 2 poltronas, cama só fôrro, 4 cadeiras. Tel.: 25-6712.

VENDO moveis de sala chipendale para desocupar lugar. Rua Castro Alves, 248 ap. 414 4.º bloco. Méier.

VENDEM-SE todos os moveis de casa, em estado novo, por sair do Brasil. Rua Joaquim Martins 363 c| 22 ap. 101. Piedade.

VENDEM-SE 2 secretárias com tampo de fórmica, 1 sofá-cama Drago e peças avulsas. Tel. 27-0872 -- Rua Visconde de Pirajá, 494, ap. 301.

VENDEM-SE todos os móveis de casa e várias novidades p| revendedores, feirantes e casas de artigos p| presentes. Preços excepcionais. Motivo viagem. Todos os dias — Rua Agrário Menezes, 82, ap. 101. Vaz Lôbo.

VENDEM-SE móveis usados, de sala, Chipendale, estado de novos — Sra. Marculina — Rua Guaporé, 152, ap. 201 — Brás de Pina.

VENDE-SE urgente por motivo de mudança 2 dormitorios, 1 casal de imbuia e 1 solteiro de peroba. Tratar Rua Laranjeiras, 430, Apto. 503.

VENDO mesa chipendale, clara c| 2 cadeiras iguais. Sofá-cama casal, ferração luxo, 2 poltronas pé ferro. Marquês de Abrantes, 48.

VENDO 1 armario solteiro c| espelho cristal, 1 grupo estofado, 1 sumier, casal usados. Rua Bolivar, 38 — 202.

VENDE-SE 1 armário com 3 portas de vidro, serve para rouparia, tem escrivaninha no centro e gavetas, também serve para guarda-roupa e 1 estante com uma cama no centro, sumier, Rua Rainha Guilhermina, 134 com o porteiro Nelson.

VENDE-SE pela melhor oferta um grupo composto de 2 cadeiras de braço, um sofá, estilo Luiz XV, forrado de veludo azul marinho. Rua Sá Ferreira, 178 ap. 101, Copacabana.

VENDE-SE moveis usados de sala e quarto de todos os tipos e peças avulsas. Rua General Artigas, 325-D. Leblon.

Super-Synteko

3 CAMADAS E GARANTIA

Atenção! Preço inferior a NCr$ 4,00 o m2 são rezinas de inferior qualidade, "LACRADA" em lata do S| SYNTEKO. Exija: Nota Fiscal do S| SYNTEKO com seu enderêço. M| inf. Tel. 57-2042 SINTEX. Nota: Garantia só tem valor de firma estabelecida.

Super-Synteko e Vulcapiso

Garantia de 5 anos. Sólidas referências. NCr$ 3,00 o m2. Facilitamos. Praça Floriano, 19, sala 66. Tels.: 52-0316 e .... 32-0919. Atend. domingos.

Super-Synteko

VITRIFICADORA ARCO-IRIS LTDA. (APLICADORES AUTORIZADOS)
FACILITAMOS
Fone: 29-6851

Super-Synteko

LUXO — CALAFATE

Raspagem p| cêra, aplico, com lata fechada — Serviço esmerado, dou referências e garantia longa. Dedetizo grátis. Orç. s| comp. quaisquer bairros. — Tel. 57-8583. Domingo: 57-5554.

Super-Synteko Calafate

Aplico o legítimo synteko, raspagem e calafetação p| cêra. Facilito pgto. Preço s| concor. Orç. grátis. Tel. 58-5594.

FOGÕES — AQUECED.

FOGÃO gás engarrafado Ultralar com 3 bocas urgente. Rua Henrique Scheid 86 — Eng. Dentro.

FOGÃO — Gás de rua, 4 bocas, vendo 25 a 35,00. Av. Copacabana 637 Porteiro Geraldo.

FOGÃO COSMOPOLITA — 4 bôcas, perfeito funcionamento, com 2 bujões da Ultragás. Vende-se NCr$ 60,00. Av. Roma, 368-E — Bonsucesso.

VENDE-SE 1 instalação de gás engarrafado Minasgás. Urgente. R. Henrique Scheid 86 Eng. Dentro.

GELAD. — AR CONDIC.

ATENÇÃO! Geladeira — Consertos, pinturas e reformas. Técnico europeu. Tel. 37-5774 — Orçamento grátis.

AR REFRIGERADO — Conserto, limpo e faço conservação. Serviço garantido, pintura de geladeira. Tel. 52-4230.

ATENÇÃO! — Geladeiras a partir de 120 mil, func. e com garantia — Avenida Gomes Freire 176 — Sala 902.

ATENÇÃO! — Geladeiras, desde NCr$ 120,00. Pintura nova. Muito gêlo. Rua da Relação, 55, térreo.

CONSERTO E PINTURA de geladeiras e ar condicionado de qualquer marca no local com garantia. Não cobramos visita. Telefone 27-7589 — Antônio.

GELADEIRA A QUEROSENE de 11 pés marca Gelomatic. Vende-se e facilita-se à Rua General Caldwell, 217. 32-3156, 52-3512.

GELADEIRA ELÉTRICA nova de 13 pés, marca Gelomatic. Vende-se na Rua General Caldwell, 217, tels. 32-3156 ou 52-3512.

GELADEIRA — Consêrto tôdas as marcas, troco motor, gás na residência. Tel. 52-4230.

GELADEIRA Gelomatic, 7 pés, porta útil, precisando pequeno reparo — NCr$ 70,00 — Rua Santo Amaro, 200, ap. 427 — Catete.

GELADEIRA 9 pés GE. Moderna ano 66, fecho magnético, nova, sem uso, com garantia, facilito transporte, urgente 445,00. P. S. Luís Gonzaga 1 028 A — S. Cristóvão.

GELADEIRA PHILCO de 12 p. em perfeito estado. Preço de ocasião. Rua Ronald de Carvalho, 132 — Apto. 302.

GELADEIRA — Admiral, nova, sem uso, por 385,00. — Rua Bela, 113-B. São Cristóvão.

GELOMATIC — Nova, 8 pés, aspirador holandês, batedeira e ventilador. — Inhangá, 42, ap. 802.

GELADEIRA — Gelomatic, 9 pés, cong., int., prat. port., pint., motor nôvo, pavts. bom est., gelando muito bem. 185 mil. — Joaquim Palhares, 112, c| 4.

GELADEIRAS — Brastemp — GE — Frigidaire — Admiral — Liquidação NCr$ 150,00, Rua Leandro Martins 38 — Centro.

GELADEIRA GE 10 pés, portátil, estado de nova, pouco uso, por 275,00. Av. Democráticos n.º 690 B, perto da Uranos.

GELADEIRA moderna de nove pés porta útil em ótimo funcionamento estado de nova, vendo NCr$ 200,00. Avenida Copacabana 1145—303.

GELADEIRAS. Vendemos várias marcas, Brastemp, GE, Frigidaire, Gelomatic e Climax, a partir de NCr$ 100, 150, 180, 200 até 300 tôdas pintadas e gelando. Rua da Conceição, 145, sobrado.

GELADEIRAS — Grande liquidação: GE, Philco, Springer, Brastemp e outras, a partir de 100 mil. Rua Senador Dantas, 19, sala 312. Tel.: 22-5700.

GELADEIRA Westinghouse Duplex 13 pés, mod. 66, 650,00, Rua Edmundo Lins, 38, ap. 303 — Próximo Siqueira Campos.

GELADEIRA Brastemp Principe Retilin 8½ pés, vende-se NCr$ 240 — Avenida N. S. Copacabana 209 ap. 807.

GELADEIRA BRASTEMP PRINCIPE 8½ pés est. de nova, vende-se NCr$ 240,00. Rua Carvalho de Mendonça 24-C 57-5325 — Copacabana.

GELADEIRA BRASTEMP 10 pés Retilinea, congelador grande porta útil 260,00 com garantia — Avenida Copacabana 610-J.

GELADEIRA FRIGIDAIRE — Motor 100% — Prateleiras zincadas — fiação nova — ótimo funcionamento. R. José dos Reis n. 2 001, Inhaúma — D. Gilda.

GELADEIRA FRIGIDAIRE — Novinha, 1966, 240,00; GE, moderna, 240,00. Rua Resende, 111, próximo Rua André Cavalcânti.

GE E OUTRAS — Retilíneas, diversas. Pintura nova. Muito gêlo. Rua da Relação, 55 térreo.

GELADEIRA FRIGORÍFICA — 6 portas. Facilita-se. Av. Mem de Sá, 129 — Sérgio.

HOJE LIQUIDAMOS — Nosso belíssimo estoque de geladeiras. As mais perfeitas da praça, com pintura nova. Relação, 55, térreo.

FOLE Minolta luxo e Tele Rolikor TC. 4/135 pa. o mesmo. G. Ang. Summaron 2.8/35 c| visor p| Leica M3. Tudo nôvo, s| uso, na embalagem. Tels. 56-2867 e .. 42-8155.

TECNICO geladeira, ar condicionado — Consertamos no mesmo dia e local com garantia. Orçamento s| compromisso. 23-3652.

VENDE-SE geladeira comercial, estado de nova pela melhor oferta. Rua Vital, 276 — Quintino.

VENDE-SE geladeira Philco, americana, 10 pés, duas portas, estado de nova NCr$ 200,00, motivo de viagem. Rua Rainha Guilhermina 154, ap. 201. Leblon.

VENDE-SE uma geladeira Philco 9 1|2 pés na Rua Barão de Mesquita, 702 sob. Tel. para Da. Olga, 58-8782 — Preço NCr$ 290,00.

Ar Condicionado FRI-AIR

Gabinete aço inox. garantido 10 anos. Assistência técnica direta da fábrica. Facilita-se. 22-1778 — 42-6885 — 30-3024.

Geladeiras pintura 35 000

Pinta-se à pistola a domicílio, com tratamento naval contra a ferrugem. Troca-se borracha. — Atende-se em qualquer bairro. Tels. 45-0824 ou 48-4864 — Sr. Alberto.

Geladeiras 35,00

Pinta-se a domicílio. A pistola. Troca-se borracha, 18,00. Oficina especializada. — Rua Fernando Guimarães, 62. Tel. 46-0563 — Sr. Hugo.

Geladeira Cr$ 35 mil

Pintamos a domicílio. Oficina especializada, com 25 anos de prática. Não ficando perfeita não precisa pagar. Serviço garantido, honesto e durável. Cuidado com imitação, Sr. Luiz 32-5013.

RÁD. — FONÓG. — TVs

A VISTA compro televisão com defeito. Atendo na hora em qualquer bairro. Pago até 100,00. — 49-8515.

ATENÇÃO — À vista e a domicílio, compro hoje um TV, 1 estéreo, piano e gel. moderna — Tel. 36-3652.

ALTA-FIDELIDADE — Standard Electric, varios alto-falantes, som espetacular, novinha, ainda com Perto do Cinema Copacabana. Tel. 37-7350.

ALTA FIDELIDADE — Mod. 67, movel jacarandá, sem uso, 6 alto-falantes, nova, stéreo, custou 1 380. Vendo 350 mil. — Av. Atlantica, 3958 — Ap. 108 — Tel. 27-8439.

À VISTA — Compro televisão, geladeira, estéreo e piano. Pago à vista e atendo rápido. Telefone 57-2539.

ATENÇÃO :compro televisão e geladeira, pago bem, mesmo parada, cubro qualquer oferta. — Atendo até às 13 horas. Tel. 54-3922.

AENÇÃO — Compro TV, geladeiras, modernas, estéreos e pianos. Tel. 57-1596. Negócio rápido. — Hoje a qualquer hora.

ATENÇÃO — Vendo TV 21 pols. 150 000, ótimo som e imagem. — Urgente. Rua Lavradio, 70, ap. 301. D. Edna.

A VISTA — Compro 1 televisão 1 geladeira moderna e piano. — Atendo a qualquer hora — Telefone 36-6504.

COMPRO televisão, usada ou seminova, boa ou parada, só modelo de 1950 a 1957 — Pago bem. Tel. 30-4906.

CAIXAS acústicas, 2 iguais para alto-falante. Toca-disco Dual, manual, stereo, simples. Divisor de freq. Pioneer. Tel. 22-9467.

EMERSON 23" mod. 65 pés palito, perfeito funcionamento nos 5 canais NCr$ 300,00 — Avenida Copacabana 610-J.

Clubes

ASSOCIAÇÃO DOS SERVIDORES CIVIS DO BRASIL (Av. Lauro Müller n.º 1 — Botafogo) — Amanhã, às 22 horas, baile em homenagem ao BNDE e seus servidores, com a presença da rainha e das princesas dos servidores públicos. A festa marca o reinício das atividades sociais da ASCB.

CLUBE IBERIA — A seção feminina do Clube Iberia, sito à Avenida Paulo de Frontin, 646, prestará uma homenagem à espôsa do Governador da Guanabara, Sr.ª Ema Negrão de Lima, às 16 horas do dia 9 de agôsto de 1967. Convites na portaria do clube ou pelo telefone 45-8957.

ORFEÃO PORTUGUÊS (Rua São Francisco Xavier, 363) — Depois de amanhã, às 22 horas, show com o rei do iê-iê-iê português. Reserva de mesa na Secretaria. Às 19 horas, haverá sessão de cinema.

ROQUEANO SOCIAL CLUBE (Av. Júlio Antônio Turler, 310 — Nova Friburgo — E. do Rio) — Hoje, das 20 às 23h30m, baile com o conjunto The Magnat's. Traje esporte.

CASA DE LAFÕES (Rua Professor Gabizo, 293) — Tel.: 48-0321) — Depois de amanhã, das 22 às 2 horas, Baile da Suéter, com o conjunto Os Caveiras. Traje esporte.

CLUBE GINÁSTICO PORTUGUÊS (Av. Graça Aranha, 187 — 42-4090) — Encerra-se hoje o I Salão de Belas-Artes do Clube Ginástico Português, iniciado no dia 13 passado.

JACAREPAGUÁ TÊNIS CLUBE (Rua Mário Pereira, 20 a 28 — Tel. M. H. 172) — Depois de amanhã, quadrangular de futebol de salão (Troféu Aloísio Alves da Costa).

CLUBE INAPIÁRIO METROPOLITANO (Rua Haddock Lôbo, 356) — Depois de amanhã, às 22h, Baile do Bôlo de Vela, em homenagem aos aniversariantes do mês de julho. Haverá sorteio de dois grandes prêmios. Traje: passeio completo. Preço: NCr$ 5,00 (cinco mil cruzeiros antigos).

TIJUCA TÊNIS CLUBE (Rua Conde de Bonfim, 451 — 48-0590) — Amanhã, a partir das 22 horas, jantar da Velha Guarda, com orquestra de Sérgio Carvalho. Traje: passeio completo.

CENTRO CÍVICO LEOPOLDINENSE (Rua Macapuri, 67 — 30-2548) — Hoje, iê-iê-iê, com Os Espetaculares.

VÁRZEA COUNTRY CLUBE (Rua Tôrres de Oliveira, 436 — 29-2509) — Hoje, às 21 horas, sessão de cinema. Filme: Detetive Mixuruca, com Jerry Lewis e Jill St. John.

MUNICÍPIO DE DUAS BARRAS — E. do Rio — A Cidade homenageará sua padroeira, N. S. da Imaculada Conceição, realizando diversas festas nos dias 4, 5 e 6 próximos.

CLUBE DOS DECORADORES (Av. Copacabana, 1 100 — s| loja) — Dia sete de agôsto, às 21 horas, inauguração da exposição Os Mapas de Teodoro Machado. Horário de funcionamento: das 17 às 22 horas.

FLUMINENSE ATLÉTICO CLUBE (Rua Xavier de Brito, 22 — Niterói — E. do Rio) — Amanhã, das 20 às 24 horas, baile em Hi-Fi.

COUNTRY CLUBE DA TIJUCA (Rua Uruguai, 574) — Amanhã, das 23 às 4 horas, Baile das Rosas, com a orquestra Jaime, sua Música e seus Violinos. Traje: longo para damas; smoking para cavalheiros.

MELOENSE CLUBE (Rua Caroen, 171 — 91-2296, CETEL) — Amanhã, das 22 às 3 horas, jantar da Velha Guarda. Conjunto Seis na Bossa. Show com Hélio Paiva.

IMPERIAL BASQUETE CLUBE (Estrada do Portela, 51 a 57 — Madureira) — Amanhã, das 23 às 3 horas, baile com The Pop's.

ESPORTE CLUBE MACKENZIE (Rua Dias da Cruz, 561 — 49-4322) — Amanhã, sessão de cinema. Filme: Sem Talento para Matar, com Glenn Ford e Debbie Reynolds. Proibido até 14 anos.

ASSOCIAÇÃO ATLÉTICA TIJUCA (Rua Conde de Bonfim, 377, sala 301) — Amanhã, das 21 às 24 horas, baile em Hi-Fi. Traje esporte.

CLUBE SÍRIO E LIBANÊS DO RIO DE JANEIRO (Rua Marquês de Olinda, 38) — Sábado, a partir das 22 horas, baile dos brotos.

ASSOCIAÇÃO ATÉTICA VILA ISABEL (Av. 28 de Setembro, 164) — Depois de amanhã, das 22 às 3 horas, Noite da Mocidade em Férias. Conjunto Joni Mazza.

Correspondência para Danúbio Rodrigues, Av. Rio Branco, 110/ 3.º andar.

COMPRO televisão usada ou seminova, só modêlo 1962 a 67. Pago bem, só Zona Sul. 56-3109.

ESTEREOFONICO PHILIPS modelo FR-780 novo em jacarandá, superluxo, 2 bafos. Ocasião, Rua Bolivar 54 — 603, esquina Copac.

ELETROLA G.E., importada, elegante movel. Vende-se por necessitar conserto. Jayme. Rua Dois de Dezembro, 35, apto. 907 — Flamengo. De 16 às 18 horas mesmo sábado e domingo.

ESTEREOFÔNICA GRUNDIG ALEMÃ — Vendo urgente. NCr$ 600,00. Tel. 45-9145.

GERADOR BRIG STRATON, 1 500 watts, otimo estado. Troco ou facilito. Tel. 52-3110.

GRAVADOR PHILIPS holandês novo, profissional estereo, vendo de ocasião, 4 pistas 4 rot., 37-6366 — 37-7382.

GRAVADORES IMPORTADOS — 30m. Grav. por 140,00; 1h e 40m por 230,00; 4h nac. 295,00. Rádios de pilha FM, vitrolinha, Senador Dantas n. 3, 5.º and.

NCR$ 180,00 — TV GE 21" Decorama e TV Emerson 21" ambos novos e funcionando — R. N. S. das Graças 499, ap. 101. Ramos Com Dona Diva.

RADIOVITROLA c| 100 discos 130,00 tipo alta fideli long-play aut. pau marfim pés palito valor 600, motivo v. tel. 58-3264.

RADIOVITROLA automática, estado de nova, urgente, por 65,00. Av. Democráticos n.º 690 B perto da Uranos.

RADIO Grunding, stéreo AM-F.M. e duas caixas com alto-falantes Isophon. Tel.: 58-4463.

RADIO PILHA 8T importado perfeito estado. Vendo 35 mil, Rua Itacurucá 74 — Tijuca.

RADIOVITROLA — Siemens, alta-fidelidade, belo móvel, vendo em excelente estado. NCr$ 350,00. — Tratar com o Sr. Fábio. Telefone 46-3550.

RADIOVITROLA Standard Electric alta fidelidade long-play, 3 r. estado de nova, 95,00 ao primeiro que chegar. Trav. Guedes n. 43.

RADIOVITROLA GE. — Moderna, automática, alta fidelidade, nova, sem uso, urgente, 235,00. R. S. Luís Gonzaga 1 028-A, S. Cristóvão.

RADIO-RELOGIO, americano com FM e despertador, Rolleymagic, proj. slides e tambem objetos casa. Motivo viagem. Tel. 26-9289.

STEREO ST 45 — Vende-se ou troca-se por lambreta, moto, etc. 22-7157 — Carlos.

STEREO — Portatil Standard Electric, novo, sem igual dos grandes estereofônicos. Vendo NCr$ 250. Rua Dias da Rocha, 31, casa 4, pertinho cinema Copacabana. 37-7350.

TELEVISÃO — 21", cine nos 5 canais. 180 mil; reg. Volt., 35 mil; máq. cost. c| motor, 145 mil; geladeira, 10 pés, gela bem, 165 mil. Rua Chaves Faria, 220, ap. 301, fundos. Motivo de viagem.

TELEVISÃO PHILCO portátil 17" 114.º c| contrôle remoto, americana, mod. Seventeener III, 220 NCr$. 57-0222.

TV GE 14 portátil importada embalada. Vendo 550 mil — 58-0314 Rua Itacurucá 74 — Tijuca.

TELEVISÃO STROMBERG CARLSON 21" um cinema nos 5 canais — Vendo urgente, baratíssimo — Telefone 29-1914.

TV 12" Zenith portátil antena propria mod. ano 310,00 outra Admiral 21" USA 190,00 — Rua Barata Ribeiro 411, ap. 202.

TV STANDARD ELECTRIC 23" — 140.º um cinema nos 5 canais — mod. 66 NCr$ 330,00. Avenida Copacabana 610-J.

TV 21" RCA cinema em todos os canais, 145,00 e outra USA 90g. Imagem de cinema 210,00 Rua Barata Ribeiro 411-202.

TV GE 21 pol. boa — Vendo, outra Emerson 21 pol. boa, radiovitrola HI-FI. — Aceito oferta — Tel. 30-4906.

TELEVISÃO PHILCO Predita americana, cinema 5 canais. NCr$ .. 250,00. Ocasião. Rua Domingos Ferreira 187, ap. 37, 4.º. Copac.

TELEVISÃO EMERSON — Perfeita, 23 pol., cinema 5 canais, NCr$ 210,00. Ocasião. Rua Domingos Ferreira 187, ap. 37, 4.º and.

TV EMERSON 23, 220, funcionando 100% 5 canais, como nova. P. favor Sr. Daniel. R. Luís Camões, 77, sob. P. Tiradentes.

TELEVISÕES a partir de 150 mil Philips, Standard Electric, Invictus, 21, 19, 23 polegadas. Rua Senador Dantas, 19, sala 312. Tel. 22-5700.

TELEVISÃO. Vendemos várias marcas, Standard Electric, Emerson, Philco, Philips, GE e outras, tôdas funcionando muito bem nos 5 canais. Preço varia de NCr$ 100, 120, 180 até 300. Rua da Conceição, 145, sobrado.

TELEVISÃO. Vende-se sòmente a particular, uma Admiral 19 pol. ou uma GE 19 pol. Desfaço-me só de uma das duas. NCr$ 270,00. Tel.: 57-2802.

TV PHILCO 21" 110.º moderna, marfim otimo estado NCr$ 250,00 rara ocasião, Rua Xavier da Silveira 40, ap. 401.

TELEVISÃO 110.º HI-FI ótima imagem nos cinco canais, 270 mil — Rua Edmundo Lins 38, ap. 303 proximo a Siqueira Campos — Copacabana.

TELEVISORES de 17" a 23" desde 110,00 c/ novas, func. 100% nos 5 canais e garantidas. Rua do Senado, 322, próx. Av. Mem de Sá.

TELEVISÃO — Compro, pago bem, func. ou com peq. defeito. Neg. rápido e à vista. Tel. 43-0458. — Atendo a qualquer hora.

TELEVISÕES PHILCO, GE, Admiral etc., de 21 e 19 pol., de mesa e portátil a partir de NCr$ 120,00. Av. Gomes Freire, 176, sala 902. — Praça Tiradentes.

TELEVISÃO 23 pol., estado de nova, com antena, marfim, pouco uso, por 280,00. Av. Democráticos n.º 690 B, perto da Uranos.

TOCA-DISCOS Garrard RC-80/M aut., long-play — Alto-falante 12" inglês. HI-FI Zenith portátil americano. Tel.: 46-5563.

TV 23" Westinghouse USA, moderna. Cinema nos 5 canais. Custou 980,00. Vendo 250,00. Aceito oferta. Rua do Matoso 44 ap. 302. Praça da Bandeira.

TELEVISÃO — Vende-se uma televisão marca Zenith, novo, sem uso. — Rua Comandante Coimbra, 72, ap. 302. Olaria.

Equipamentos eletrônicos

Vendem-se equipamentos de Estúdio e Transmissor usados.

Ver na Rua Conde Pereira Carneiro, 371 — Estrada Vicente de Carvalho, telefone: 30-8844. (P

TELEVISÃO — Moderna, 21 pol., estado de nova, com antena, por 195,00. — Rua Bela, 113-B — São Cristóvão.

TELEVISÃO — Precisamos fazer dinheiro. Temos que vender urgente 200 aparelhos de televisão até o fim do mês. Marcas Philco, Telefunken, Artel, Admiral, Zenith, Semp, GE, Philips, Tele King, Standard Electric e outras de 11, 13, e 23 polegadas, portáteis e de mesa, a preços 50% a menos da tabela, com autorização das fábricas, tôdas novas e com dupla garantia, cada TV acompanha uma antena grátis. Vendemos à vista ou bem financiados — Aceitamos sua TV usada. Oferecemos 200,00 cruzeiros novos por sua TV usada. Organizamos seu crédito na hora. Entregamos na hora, assistência na hora. Favor ver exposição e venda na loja Estrêla de Prata, na Avenida N. S. de Copacabana, 581, loja 211. Centro Comercial. Venha visitar-nos e não sairá sem comprar. Ganhe grátis uma mesa para TV e uma antena. Atenção: Nosso lema é resolver seu problema.

TELEVISORES PHILCO c/ contrôle remoto e portáteis, Standard, Admiral, 23", 13", 11", modêlo 67. Aceitamos troca. Pagamos até NCr$ 300,00 p/ seu TV usado. O saldo até 12 meses sem juros. Tel. 46-5102, até 22 horas.

TELEVISÃO — Philco, vendo, americana 17 pol., modêlo Seventeener. Cr$ 300,00. Tel. 46-5412.

TELEVISÃO 23 pol. Admiral, ótima imagem, nova, sem uso, garantia total c/ antena, urgente 435,00. R. S. Luís Gonzaga n. 1 028 A — S. Cristóvão.

TELEVISÃO PHILCO maravilhosa. Custou 800, vendo por 250. Geladeira, radiovitrola, grupo estofado, mesinhas etc. tel. 56-1721.

TV INVICTUS — 21". Bom nos 5 canais, 160,00. TV Silvertone, 17". Tudo nôvo, 200,00. TV Standard Elétric, 19", nôvo. 350,00. Rua Montevidéu, 1108 — Penha. Telefone 30-1591.

TELEVISORES desde 110,00 de 17" 19", 21" 23", tôdas as marcas boas, func. 100% c/ novas, garantidas, 45 TVs a escolher! Rua do Senado 322, prox. Avenida Mem de Sá.

TELEVISÃO — Vendo, urgente, Philco, GE, Emerson, em ótimo func, semi-novas, vendo barato. Rua Uranos 1 076, sobrado. Ramos, até às 20h.

VENDE-SE um gravador, 4 velocidades, 4 pistas, Philips s/ profissional, uma jóia. R. Barata Ribeiro, 160, ap. 605.

VENDE-SE uma televisão de 17 polegadas, por 140,00 e uma máquina de lavar 80,00 funcionando — Avenida Copacabana 610-J.

TV Citera

TV com defeitos? Chame a TV Citera 32-5218 — Firma com técnicos de confiança e 20 anos de tradição Cine TV, visitas grátis — 32-5218.

MÁQ. OU APARELHOS DOMÉST. (Lavar, Passar, Costurar, Ar etc.)

A SUA BENDIX vale muito, reforme-a a prazo. 47-8224 com garantia.

ASPIRADOR Eletrolux, otimo estado, NCr$ 35,00. Enceradeira ótimo estado. NCr$ 25,00. R. Barata Ribeiro, 200, ap. 1 128.

BENDIX, BRASTEMP — C/ garantia e financiadas. Av. Bartolomeu Mitre, 637. Tel. 47-8224.

COMPRO maquinas de costura e de lavar mesmo com defeito, pago bom atendo rapido. Telefone 31-6286.

DUAS ENCERADEIRAS Electrolux e 1 Citilux urgente: vendo barato. Rua Henrique Scheid 86 — Eng. Dentro.

ENCERADEIRAS — Liquidação — Eletrolux, pela mtade do preço: Arno, Lustreno, Real de 89 000 por 49 mil; Walita, Epel de 79 por 46 mil. Aspirador de pó Eletrolux, abaixo do custo. Rua da Carioca, 28, sobrado — Ent. pela Joalheria. Garantia 1 ano.

ELECTROLUX enceradeira, tôda equipada em ótimo estado com a garantia, vendo motivo urg. por 36 mil. R. Viana Drumond 71 ap. 201 — Grajaú.

MÁQUINA de lavar Bendix, Superautomática Economat, moderna, garantida, por 240,00. — Rua Bela, 113-B. Tel. 34-2855 — São Cristóvão.

MÁQUINA de costura Singer, de 5 gavetas, moderna, por 95,00 — Rua Bela, 113-B. São Cristóvão.

MÁQUINA DE LAVAR BENDIX. Moderna, superautomática economat, seminova, urgente. 245,00 R. S. Luís Gonzaga 1 028 A — S. Cristóvão.

MÁQUINA Singer, 5 gavetas, ótimo estado — Rua Luís Zancheta, 66. Jacaré. Luís.

MÁQUINA Brastemp automática, estado de nova, com instalação, por 250,00. Av. Democráticos n.º 690 B, perto da Uranos.

MÁQUINA LAVAR Brastemp, último mod., automática e equipada, para instalar. NCr$ 260,00. Domingos Ferreira 187, ap. 37, 4.º.

NAUTILUS. Aspirador de pó, mesa de centro em mármore. Vende-se barato. Rua Senador Dantas, 19, sala 312. Centro.

VENDE-SE máquina de costura, c/ motor gabinete — Ver na Rua Pará 262, casa 7, Praça da Bandeira.

VESTUÁRIO

CASACO pele dep. pêlo de lontra, prêto japonês, novos, custou 800 v. 140 e 4 peças de prata relógio c/ móvel colar cristal tudo por 230 m. viagem tel. .. 58-3264.

CALÇA DE NYCRON 13,50, calça Lee veludo 21,00, camisa V. Mundo 5,00, saia Tergal 7 200, camisa linho 3,50, fábrica Av. 13 de Maio 23 sala 728.

PERUCAS INTEIRAS, LINDAS — 80 mil. Atendo em sua casa. Compro cabelo. Tel. 52-2539, Sr. Carneiro.

PERUCAS SOCIETY — Perucas e rabos para todos os tipos e côres do cabelos naturais, vendo com entrada e NCr$ 20 por mês — Rua Barata Ribeiro, 292, apartamento 103 — Depois das hs. — Tel. 57-4213 — Dona Rosa.

PERUCAS "Soçaite" as afamadas preço de liquidação. Rabos, meias e inteiras. Peça o representante em sua residencia ou nos visite. Rua Barata Ribeiro 74, ap. 105. Tel. 57-8375 ou 37-4719 — Mme. Lúcia.

PERUCAS e meias-perucas, rabos, tranças, franjas, cabelo natural. — Facilito. — 46-3845.

PERUCAS inteiras 70 mil, meias 40 mil, fabricação própria, preço para revendedores. Tel. 45-8832.

PERUCAS "DIRCE" — O que há de melhor em cabelo natural. Rabos, inteiras, tranças e franjas de tôdas as côres. — Preço nunca visto. Pagamento facilitado. Rua Gen. Polidoro, 185, ap. 701. Tel. 46-9732, ou, em Ramos. Tel. 30-8256.

VESTIDOS USADOS — Saias, blusas e roupas de criança, compram-se. Atende-se a domicílio. Telefone 22-3950.

VESTIDO DE NOIVA — Vende-se moderno, em sêda pura e gripuire, tamanho 40-42. Tel. 43-4784.

VESTIDO DE NOIVA — Meia cauda, véu longo, moderno, man. 44 — Cr$ 200,00. Tel. 26-7163.

Perucas "Glamour"

Especialista em rabos perucas e meias perucas. Fabricação própria. Confecções esmeradas, preços especiais para revendedores. Vendas à crédito 3, 5, 7 vêzes, damos assistência. Rua Senador Vergueiro, 203 ap. 920. Bloco B — Tel.: 45-8832.

Ternos usados Tel.: 22-5568

COMPRO A DOMICILIO

Calças, camisas, sapatos etc. Pago melhor que qualquer outro.

Relógio Eterna Matic

Com tique de aço, à prova d'água, choque, magnético, calendário, pulseira original.

Sinal de garantia da Casa Masson.

Vendo à vista por NCr$ 400,00, não há oferta; verifique preço antes.

Darci — Rua Bruno Seabra, 186 — Jacaré — Tel.: 29-2933. (P

ÓCULOS — CINE-FOTO

CINEMA EM CASA — Consertos de projetores 16 mm, procure a melhor oficina do Rio — Correia Sousa Filmes — Rua Pedro Lessa, 35, 4.º and. 35 anos de tradição.

FILMADORA Fujica 8 mm., 3 objetivas, fotoelétrica, modernissima, vendo 300,00. Rua Siqueira Campos, 298, com Mario.

MÁQUINA fotográfica Aires Visconti, lente 1:1,9, com uso. Hoje urgente 100,00. Tel. 42-0364.

MAQUINA OLYMPIA escrever — portátil, alemã NCr$ 280. Hoje, tarde-noite. Av. Osvaldo Cruz 90, ap. 105 — Flamengo.

MAQUINA fotográfica Minox-B Alemã c/fotômetro, incorporado tripé e flash. Av. Osvaldo Cruz 90, ap. 105 — Flamengo — Hoje, tarde-noite.

MAQUINA fotográfica Rolleiflex, perfeita. Base NCr$ 600,00 à vista

PROJETOR de cinema 16 mm sonoro I.E.C., mod. 3-D, estado de nôvo, perfeito, nacional, 610 NCr$. 57-0222.

PROJETOR SLIDES contrôle automático p/30 slides, 2 magazins. Jiesengang alemão tôdas voltagens com estôjo NCr$ 400, a dinheiro, hoje, tarde-noite, Av. Osvaldo Cruz 90 ap. 105 — Flamengo.

VENDO máquina fotográfica, marca Yashica 35 Linx 5 000. Nova na embalagem. Tratar pelos telefones: 22-2376 e 49-7505.

DIVERSOS

ATENÇÃO — Vendo dormitório, geladeira, mesa em estado de nôvo. Otimo preço. Rua Buarque de Macedo, 46 ap. 304.

ATENÇÃO — Compro TV, geladeiras modernas, estéreos e pianos. Tel.: 57-1596. Negócio rápido. Hoje a qualquer hora.

A VISTA — Compro 1 televisão, 1 geladeira moderna e piano. — Atendo a qualquer hora. — Telefone 36-6504.

COMPRO, televisão, vitrolas, geladeira, mesmo com defeito. — Tel. 34-2855.

COMPRO moedas antigas. Rua Toneleros, 152.

COMPRO TUDO — TV, acordeão, máq. escrever, cristais porcelana e tudo que representa valor — 56-3109.

ENCERADEIRA, tel. de manivela, estátua de índio, chuveiro elétrico, 3 quadros, 1 espelho, 8 peças, preços da 1 só 130 m. viagem, tel. 58-3264.

GUARDA-ROUPA — Maq. fotog., abajur etc., urgente, oferta, na Rua Venâncio Flores, 506-401.

GUARDA-VEST. 5 portas L. XV mac. 200,00, outro 3 portas, gde. bonito 150,00 conj. sofá, 3 alm. solta e 2 poltr. jacarandá e palhinha, trabalhada a mão, for. de novo em gobelin, muito fino, 700,00, coluna maciça, trabalhada a mão, 150,00, peças maravilhosas, sala de jantar, Leandro Martins, 10 peças, 250,00, tapetes 3.50x2.50 100,00, cama casal com colchão de molas, 65,00, mesa de centro ep. tel. com cadeirinha banqueta marq, cama DragoFlex 5,00, jarras cristais tcheco, louças, tudo barato e fino. Tel. 37-9165.

LUSTRES DE CRISTAIS — Vendo 2 da Boêmia e tcheco, lindíssimos. Tel. 27-8719.

MALAS DE PORÃO (Trunks) — Família recém-chegada do exterior vende malões americanos. Av. Henrique Dodsworth, 83 ap. 904, Copacabana — Na parte da tarde.

REFRESQUEIRA — Vende-se, facilita-se. Rua General Caldwell, 217, tel. 32-3156.

SALA DE JANTAR mesa cons. 4 cadeiras estante-bar bufê num só movel, televisão 21 pol. tela Raiban, vende-se barato — 57-2168.

VENDE-SE um cronometro Imot. Novo NCr$ 100. 49-1678 — Sr. Edgar. (P

Ternos usados Tel.: 22-4435

COMPRO A DOMICILIO

Calças, camisas, sapatos etc. Pago melhor que qualquer outro.

Ternos usados Tel. 22-3231

COMPRO A DOMICILIO

Calças, camisas, sapatos etc. Pago melhor que qualquer outro.

JÓIAS — RELÓGIOS

RELOGIO Mido Multifort, automatico. Vendo um, estado de novo. 150,00. Tel. 23-5295.

VENDEM-SE urgente uma pulseira de ouro sestavada e um par de brincos de ouro sestavado e argola de ouro grande. 300 NCr$. Rua Santana 73 ap. 1403 — D. Léa.

Relógio Patek

Antiguidade, vende-se preço ótimo, urgente, motivo viagem. Tratar até 5.ª-feira c/ Dercy, pessoalmente — Hotel Regina — Flamengo.

VENDE-SE uma radiola adaptável, 1 jôgo de varanda, 1 enceradeira Real, precisando reparos e 1 cristaleira. Motivo desocupar lugar. Preço NCr$ 150,00 tudo. R. Ipuera 393, ap. 102-F — Acari. Trat. Sr. Júlio.

VENDE-SE cama de criança marfim, com colchão 40 000, mesa e cadeiras 20 000 apliques de parede 20 000, banheira de criança 10 000 e outras coisas. Rua Siqueira Campos 60, ap. 501.

VENDE-SE moderno enxoval de noiva, objetos para o lar e peças de artes antigas. Tratar pela manhã, com 27-8613.

VENDE-SE por motivo de mudança, pertences de um ap.: geladeira, fogão etc. — Rua Senador Vergueiro, 218, ap. 507. Telefone 22-5533.

VENDE-SE fino aparelho Rosenthal legítimo com 200 peças para 18 pessoas sem uso e um tapete. Bukhara real. Tratar telefone 57-2013.

VENDO 1 fogão c/ 2 bujões, 1 cristaleira conjugada, 1 ventilador fait, 1 bufet, formica, 1 mesa c/ 4 cadeiras. Dona Alzira Felix da Cunha, 62 — Tijuca.

VENDO uma cama trabalhada em bilros antiga e uma vitrola Philips portátil — Tel. 36-5988.

VENDE-SE um secador de cabelos Arno, sem uso, e com estôjo tipo maleta. NCr$ 50,00. Ver na Rua Cândido Mendes, 164, ap. 304. — Glória.

Antiguidades Moedas

TELS.: 43-1945 — 46-4309

Compra-se biscuits, porcelanas, bronze, prata, critais, tapêtes e lustres.

Antiguidades Tel. 36-7926

Compro prata, porcelana, cristais, tapêtes, móveis, moedas, etc.

Antiguidades Tel.: 36-1219

Compro prata, porcelana, cristais, tapêtes, móveis, moedas etc.

Compro tudo

TEL. 30-3320 — ARAUJO

T.V., geladeiras, radiovitrolas, máquinas lavar, escrever, calcular, fogão, acordeão, enceradeira, ventilador, etc. — mesmo com defeito.

Compro TV 32-2767

Acordeão, máq. escrever, rádiovitrolas, gravadores, geladeiras, pratarias em geral etc.

MÁQUINAS E MATERIAIS

MÁQ. INDUSTRIAIS

CALDEIRA de vapor automática, tipo Ata. Vendo nova c/ 15 metros, NCr$ 6 000,00. Tratar tel.: 32-2608 — Sr. Valladão.

CALDEIRA. Vende-se 1 de 15 HP, automática c. 3 levas em perfeito funcionamento. Ver e tratar Av. Pres. Vargas, n. .. 3 421-3 433. Horário comercial.

ESFRIADEIRA PARA SABÃO — Vendo uma sem uso, 35 placas, 1 200 kg por carga. 27-4815. Juarez Carvalho.

FORNO. Fundição rotativo com maçarico etc. NCr$ 1 500. Tel.: 42-5596. Simões.

GRUPO GERADOR — Alemão, nôvo, 85 KVA, 50 e 60 C., 900 RPM. Vendo urgente, abaixo do valor. Tratar 22-2376. Creci 902.

MAQUINAS Industriais Singer. — Vendo duas. Tratar com Sr. Carlos. Av. Copacabana, 581-B-Loja.

MODELADORA, cilindro, moinho de rôsca, divisora e amassadeira para padaria. A prazo, diretamente da Fábrica Hamilton. Rua General Caldwell, 217.

MAQUINAS SOLDA ELETRICA — Não compre sem rigoroso exame (isolante) e testo. Temos a melhor nacional. 5 anos de garantia. A partir NCr$ 65,00. José de Queirós, 195. Bento Ribeiro — até 21 horas.

NUMERADORES tipográficos — Vendo diversos tamanhos. Grande oportunidade. Tel. 52-2323.

PRENSAS 3 martelete, 2 fôrnos, máquina de serrar, plaina etc. NCr$ 4 000. Tel.: .... 42-5596.

VENDO todos os aparelhos de solda oxigênio, 1 deposito 4 punhos 6 bicos, 10 metros borracha e tôda ferramentas de oficina. Rua Gonzaga Bastos 270. Tel. 48-2628 — Sr. Abilio.

VENDESE — 1 transformador de solda marca Protons — 110/220 Volts, 200 Amperes — NCr$ ... 380,00. 1 Frezadeira quase sem uso n. 3 para chapa até n.º 22 com 12 carretéis. NCr$ 370,00. Tratar Rua Lavradio, 128, com Sr. Mesquita.

VENDO gerador Haos 18 KWA. NCr$ 4 000,00. Rua Mem de Sá, 19 — Alfredo.

VOCÊ NÃO PRECISA ATRAVESSAR A BAÍA PARA ANUNCIAR NO JB
TERCEIRA

EM NITERÓI existe uma agência do JORNAL DO BRASIL, na Avenida Amaral Peixoto, 334, loja 2, para você colocar o seu anúncio classificado e fazer sua assinatura.

cia JB

Matrizes para Linotipo

Vendem-se fontes completas e incompletas.

Ver e tratar na Av. Rio Branco, 110 — 1.º andar, com Sr. Gilberto. (P

VENDEM-SE máquinas de solda tipo gerador, capacidade 300 amp. até 1 000. Preço de fábrica. Aceitamos representantes em todos os Estados. Tratar: Distribuidora Arco Verde, na Avenida Rio—Petrópolis, 1 673, 3.º, s/ 31, D. de Caxias. E. do Rio.

VENDO máquina off-set Davidson trabalhando: NCr$ 1 500,00 à vista. Também mimeógrafo elétrico, A. B. Dick, NCr$ 500,00. Telefonar 3350, ou escrever Caixa Postal 109, Petrópolis.

VENDO máquinas — tornos, prensa, tesourão, máq. furar coluna, serra circular, etc. Cromagem completa e materiais. Ver Barão do Bom Retiro, 619. — Tel. 25-5491.

BOMBAS
DANCOR

MÁQ. E EQUIPAM. DE ESCRITÓRIO

ALUGUEL E VENDA de máquinas de escrever e calcular, modernas novas e reconstruídas. Grande facilidade de pagamento. ICO Importação. R. Rodrigo Silva, 42, 4.º. Tel. 52-0651.

COMPRO máquina de escrever e calcular usadas, qualquer marca. Negócio rápido, à vista, a domicílio. Tel.: 57-0222.

DEPOSITO DE MÁQUINA de escrever, somar, calcular e mimeógrafos novos, usadas e reformadas. Facilidade de pagamento e garantia absoluta. Riachuelo, 373, gr. 505. Tel.: 22-5665.

MÁQUINA de escrever Hermes baby, portátil, moderna, 1 cofre Vila Nova de Gaia, grande e nôvo, junto ou separado. Tel. 30-1559.

MAQUINA de escrever e somar a partir de Cr$ 70 000; preço especial para revenda — Avenida Rio Branco, 9, sala 317.

MÁQUINAS de contabilidade — Audit Olivetti, National 31 e 3 000, Burroughs, Ruf Saldo Duplex e Remington 283. Um ano de garantia. Tel. 22-3793. Também financiamos e compramos.

MÓVEIS ESCRITÓRIO — Particular vende máquinas, mesas, cadeiras, armários etc. — Motivo mudança. Tudo barato. Tel.: .. 42-0789.

MAQUINA de calcular Olliveti Divisuma — 24. Vende-se em estado de nova. Tel. 30-4126 com Srs. Mauricio ou Willian.

MAQUINA de escrever perfeita de mesa NCr$ 120 outra Remington portatil com estojo. Rua Araújo Leitão 108 c/ 11 — Eng. Novo.

MAQUINA Olivetti Divizuma 14, otima. Facilito ou troco. Telefone 52-0009.

ROYAL — Carro grande, reformade, vendo melhor oferta à vista. Rua Senador Dantas 76, s/ 1 102.

VENDO móveis modernos, para escritório, jacarandá. 13 de Maio, 47, s/ 2 508.

VENDO 1 carbex. Custa NCr$ 800,00. Vendo por apenas 500. Tratar tel. 30-8924.

VENDO máquina de escrever elétrica, marca Smith Corona, nova, na embalagem. Tratar 22-2376 e 49-7505.

MAT. DE CONSTRUÇÃO

ATERRO LIMPO — Dá-se ou coloca-se. Tels. 34-2815 e 28-9784.

CANOS PLÁSTICOS — Exija os da marca "Mangueira". Os mais resistentes. Rosqueamento fácil. Qualidade garantida pela Fábrica Mangueira. 100 anos de experiência industrial.

CIMENTO MAUÁ — Paraíso, areia pedra, ferro, saibro, tijolo e tudo mais, direto das fontes, coloco na obra, na Guanabara e Estado do Rio, sem aumento — Posso facilitar até 10 meses — 34-0305 — Mattos.

CIMENTO Paraíso e Mauá. Tijolos 1a., pedra, areia Guandu, saibro, telhas, tabuas e verg. ferro. Pôsto. 34-7990. Silvio.

DEMOLIÇÃO de luxo. Vendem-se janelas, lambris de sucupira, telhas colonial, pantográficas, portões sociais e garagem, banheiro de côr, pedras p. piso ou revestimento c. 7 cm de espessura, madeiramento etc., vários mat. de luxo. Av. Epitácio Pessoa, 444.

MATERIAIS de construção, preciso, dando em troca auto Henry Jr. 54, c. rádio e tranca. Tratar c. Ramos. R. Paula Freitas, 88.

PEDRAS COLORIDAS p. pisos e revestimentos, vendas e serviços. Arenito Ltda. Rua São Clemente, 164. Tel. 46-7431.

TIJOLO, pronta entrega 20 x 20 (20 x 30 encomenda) furo quadrado, leve, de 1.ª. Olaria põe na obra s. intermediário. NCr$ 80,00 e NCr$ 120,00. Tel.: .. 58-3576.

TIJOLOS LAJOTAS de 1.ª, de Arrozal. Ferro trefilado de 1.ª, de 3/16 a polegada. Otimos preços. Tel. 42-9223, Sr. Israel.

TIJOLOS furados 20x20 pôsto nas obras da Guanabara, diretor da Olaria Três Rios — Mil NCr$ 80,00 — Tel. 57-0145.

VENDO tacos, peroba 1.ª e 2.ª marfim roxinho, gonçalo setim. R. Miguel Angelo, 458. Tel.: 49-2264.

Azulejo Klabin

DIRETO DE FÁBRICA

Branco	5,65
De côr	5,98

37-3258, diàriamente

Cerâmica

Esmalt tipo mármore, lindas côres 19,80 m2, jôgo celite em côr 129,00, cerâm. mogi ret. 3,98, cimento bco. 8,98 — 37-3258, diàriamente.

Paralelepípedos

Vendo, 2 milheiros melhor oferta. Rua General Severiano, 90. (P

TRATORES E TERRAPLENAGEM

TRATOR D-7 — Caterpillar em bom estado, hidráulico, série E 3 T — Financio. Ver Estrada do Itacolomi 1 700, Ilha do Governador, Obra da Cinco S/A.

DIVERSOS

BALANÇA DAYTON 20 kg. em estado de nova — Vendo à vista. Rua Lino Teixeira, 97 — Telefone. 28-8974.

BALANÇAS, vende-se, a prazo, nova capacidade de 10 a 300 quilos. Rua General Caldwell, n. 217.

COFRE — Residencial e comercial, arquivos em todos os tipos, à vista e a prazo. Bêco do Tesouro, 14, tel. 43-7496. esq., da Av. Passos, 53.

COFRES — De parede, de mesa, de apartamento, comerciais, arquivos etc. Financiados até em 5 pagamentos iguais, na Rua Regente Feijó, 26. Consulte-nos ou peça a visita do nosso representante pelo tel. 22-8950.

COFRES, vende-se por preço de atacado e facilita-se. Rua General Caldwell, 217.

ESTUFAS, Máquinas de Café, Fogão,, Sanduicheira e Cortadores Frios, por preço de ocasião. Tratar na R. General Caldwell n. 217.

MOINHO, para moer café. Vende-se de 1/2 e 1 HP. Facilita-se. Rua General Caldwell, n. 217 — 32-3156 ou 52-3512.

MOENDA de Cana Manual. Vende-se. Rua General Caldwell n. 217 — 52-3512 e 32-3156.

MÁQUINA registradora National elétrica e manual nova registra NCr$ 999,90 — Rua Lino Teixeira, 97 — Telefone 28-8974.

VENDE-SE dois cofres grandes, baratíssimos. Procurar Blanco ou Walter. Rua Visconde de Inhaúma, 62.

VENDE-SE 1 cofre comercial, 1 escrivaninha Palermo com poltrona giratória, 1 bureau para máquina de escrever embutida, 1 armário arquivo, 1 mesinha para máquina de escrever, 1 mesa para 2 telefones, 1 chapeleira, 2 cadeiras e 1 máquina de escrever Remington importada, tudo em perfeito estado. Tratar pelo telefone 31-0997.

DIVERSOS

DECLARAÇÕES E EDITAIS

Comunicado

ASSEMBLÉIA GERAL

Na forma do artigo 40 dos nossos estatutos fica convocada a Assembléia Geral dos sócios do Departamento Social para eleição da Diretoria no período de 1967/1968. A eleição será realizada em nossa sede social, sita à Rua Barata Ribeiro, 489, no dia 13 de agôsto próximo futuro, das 14 às 18 horas.

a) **Dr. Moysés Benoliel — 1.º** Secretário.

Materiais de construção

Pedra Britada	m3	NCr$	18,00
Caminhão	m3	NCr$	17,00
Areia do Guandu	m3	NCr$	12,00
Caminhão	m3	NCr$	11,00
Cimento	saco	NCr$	4,99
100 sacos	......	NCr$	4,79

Cerâmicas, Tintas, Madeiras etc. Pôsto na obra. Atacado e a Varejo onde o seu DINHEIRO É MAIS RENDOSO só em

Rascão e Cardoso

Rua Conde de Bonfim n.º 96
Tel.: 48-5983 (P

TUBO BARBARÁ C/ 15% DESC.

Cerâmica retangular	NCr$	4,50
Cerâmica vitrificada — lindas côres ..	NCr$	23,00
Lindos conjuntos coloridos	NCr$	135,00
Massa p/ pintor — 1.º qual., galão ..	NCr$	2,40
Balde	NCr$	9,90
Cimento Mauá	NCr$	4,95

V. encontra de tudo, é bem atendido, com rapidez, e recebe a mercadoria no mesmo dia. Tel.: 58-2497. (P

O NOSSO bazar LTDA.
MATERIAL DE CONSTRUÇÃO EM GERAL
Rua Barão de Mesquita, 608 - tel. 38-3198 - GB.

Documentos perdidos

DIA 25

Pede-se a quem encontrar num táxi Volkswagen, verde uma pasta de couro preto contendo documentos contábeis inclusivo livro Diário da firma Restaurante Popular do Arraial do Cabo Ltda. — avisar pelo fone: 36-7900. Gratifica-se bem.

Santa Maria

IMÓVEIS E CONSTRUÇÕES S/A.
EDITAL DE CONVOCAÇÃO

Ficam os Srs. Acionistas da Santa Maria — Imóveis e Construções S/A. convocados a comparecerem, em primeira convocação, à Assembléia Geral Extraordinária a ser realizada no dia 1.º de agôsto de 1967, às 10 horas, à Rua Carolina Méier, 22/24, nesta cidade do Rio de Janeiro, Estado da Guanabara, para deliberarem sôbre a seguinte Ordem do Dia:

a) — ratificação de Atos da Diretoria, Conselho Consultivo e Conselho Fiscal;

b) — eleição dos membros da Diretoria, Conselho Consultivo e Conselho Fiscal;

c) — autorização para a venda de imóvel de propriedade da Sociedade; e

d) — assuntos de interêsse geral.

Se não houver número legal, fica, desde logo, convocada a Assembléia, em segunda convocação, para o mesmo dia às 11 horas, no mesmo local.

Rio de Janeiro, GB, em 20 de julho de 1967. — a) Américo dos Anjos Ayres — Presidente do Conselho Consultivo. (P

COMUNICADO AOS BANCOS E À PRAÇA

GILSON LOBO e HENRIQUE ARIAS RODRIGUES, tendo se retirado da firma "EXPRESSO DE ENCOMENDAS GUANABARA LTDA.", da qual cederam a totalidade das quotas aos senhores Carl Julius Vanselow, Carlos Alberto Vanselow, Carlos Eduardo Ribeiro e Isaac Martins Faria, se apressam em comunicar aos Bancos e à Praça, em geral, que a responsabilidade de pagamento das obrigações da referida firma, algumas das quais, presentemente, distribuídas para protesto, ou mesmo, ajuizadas, cabe exclusivamente àqueles cessionários, conforme foi declarado em documento que firmaram em 5 de julho p. passado, quando da respectiva alteração contratual, de cujo registro e arquivamento, também, se responsabilizaram perante ao órgão competente.

A presente declaração tem como objetivo cientificar a todos os interessados que os declarantes ficaram, como efetivamente estão, exonerados de tôdas as responsabilidades relativas àquelas obrigações.

Rio de Janeiro, 25 de julho de 1967.

as.) **Gilson Lobo**
as.) **Henrique Arias Rodrigues**
(Firmas reconhecidas)

Companhia Siderúrgica Belgo-Mineira

AVISO AOS ACIONISTAS

Comunicamos aos Srs. Acionistas que se encontram à sua disposição as cautelas correspondentes ao aumento de capital de 98 para 147 milhões de cruzeiros novos, aprovado pela Assembléia Geral Extraordinária de 28.4.67.

A distribuição destas, na proporção de uma ação nova por grupo de duas ações antigas, far-se-á em dia e hora designados, após apresentação, pelos interessados, dos títulos que possuírem e correspondente preenchimento do formulário "Boletim de Bonificação", que poderá ser procurado nos escritórios da Companhia, nos seguintes endereços a partir do próximo dia 3 de agôsto:

Belo Horizonte, à Av. Afonso Pena 981 — 2.º andar.
Rio de Janeiro, à Av. Pres. Vargas, 417, sobreloja.
(Banco Ítalo-Belga)
São Paulo, à Rua Libero Badaró, 293 — 12.º andar.

Para boa ordem do serviço de entrega dos novos títulos e para evitar o acúmulo em nossos escritórios, os acionistas ou seus representantes serão atendidos dentro do seguinte horário:

Belo Horizonte
Pessoas Físicas : 3ªs e 5ªs, das 8 às 11 horas
Pessoas Jurídicas: 2ªs, 4ªs e 6ªs, das 14 às 17 horas
Rio de Janeiro
Pessoas Físicas : 2ªs, 4ªs e 6ªs, das 10 às 13 horas
Pessoas Jurídicas: 3ªs e 5ªs, das 13,30 às 16,30 horas
São Paulo
Pessoas Físicas : 2ªs, 4ªs e 6ªs, das 9 às 11 horas
Pessoas Jurídicas: 3ªs e 5ªs, das 14,30 às 16,30 horas

Sabará, 27 de julho de 1967

Pela Diretoria

Trajano de Miranda Valverde, Presidente
Joseph Hein, Diretor-Superintendente

(P

Declaração

FRANCISCO XAVIER, brasileiro, casado, do Comércio, residente na Rua Visconde de Itamarati n. 149 ap. 104, estabelecido na Av. Braz de Pina, 96 loja, portador da Carteira de Identidade .... 1.167.610 do Inst. F. Pacheco, filho de João Batista Fernandes Vieira e Tereza Fernandes Vieira, natural do Rio Grande do Norte, vem declarar a praça do Rio de Janeiro, que a ação executiva de 30-5-66, a requerimento do Banco Castello Cooperativo Representações Ltda. contra Francisco Xavier, distribuída na 10.ª Vara Cível, não se trata de sua pessoa e sim do seu homônimo, de qualificação e residência desconhecida.

Rio de Janeiro, 27-7-67

Francisco Xavier

Falência de Narciso & José Cavalcante

JUÍZO DE DIREITO DA DÉCIMA VARA CÍVEL

AVISO AOS INTERESSADOS

COMUNICO AOS INTERESSADOS, que se encontra à disposição dos mesmos, as importâncias que lhe são devidas, na Falência supra citada.

(a.) **Milton Seabra** — Escrivão.

DIVERSOS

Ação Entre Amigos

Comunico que por motivo de fôrça maior foi adiada a rifa do dia 29 de julho para 30 de agôsto 67. **Pereira.**

ANIMAIS E AGRICULTURA

ANIMAIS

ATENÇÃO — Pequenos criadores. Compro patos, perus, carneiros, cabritos, codornas, ovos, qualquer quantidade. — Tratar tel.: 25-9827 — CARLOS.

CACHORRINHO — Vende-se 2 policial e pastor alemão. Otimos vigias. Rua Maria Amália 272. Tijuca.

PASTOR alemão — Cinza, prateado c/ manto negro, 45 dias, melhor filhote da ninhada, filho de grande campeão. Tel. 25-9481.

ENSINO E ARTES

CURSOS E PROFESSÔRES

APRENDA a dirigir em Volks ou Gordini 1967. Vou a domicílio. Aulas diurnas e noturnas. Tratar 57-7845. Mauricio.

APRENDA A DIRIGIR — NCr$ 5,50 a aula sem taxa ou inscrição em Volks. Aulas diurnas, noturnas, domingos e feriados. Apanhamos a domicílio e prep. doc. Tel.: 37-6097.

APROVEITAMENTO máximo — Português, Matemática e outras matérias. Professor de comprovada eficiência. Tel.: 37-8649.

AULAS particulares de Matemática, nível ginas. especializado em recuperação vai a domicílio. 36-5053 ou 57-1111.

CURSO DE FÉRIAS — Taquigrafia, Inglês, Português, Francês, Espanhol Curso Baer (oficializado). Cinelândia. Rua Alvaro Alvim, 24, grupo 601, das 7 às 22 horas.

CURSO datilografia ensina a preços módicos, aulas gratuitas taquigrafia. Av. Salvador de Sá, 222-Sobrado.

DESCRITIVA — Matematica — Eficiência absoluta. Estudante de Engenharia ensina em aulas particulares tel. 37-6886.

ESCOLA de cabeleireiro. V. da Pátria, 341. Tel. 26-2126. Não cobramos matrículas. Fornecemos material.

ESCOLA CABELEIREIROS MUNDIAL — Matrículas abertas para todos os cursos. Av. 13 de Maio, 47, s/ 503 — Tabuleiro da Baiana.

FÍSICA E QUÍMICA — Colégio e vestibular. Professor engenheiro civil e militar, longo tirocínio. Tel. 54-1513 — Tijuca.

GUITARRA, solo e ritmo, bateria, baixo, canto curso moderno prep. conjuntos, 20 aulas, e estará apto a prestar exame na O. M. B. Prof. Medeiros e sua equipe. — Tel. 29-2759.

INICIAÇÃO Musical — Piano. — Professôra dipl. Escola Nacional de Música. Cr$ 20,00 mensais. Tel. 57-0363.

INGLÊS — P/ qualquer nível — Método rápido. NCr$ 5,00. Telefone 57-2987 das 11 às 14h.

INGLÊS — Francês — Prof. nato, registrado. Ginasial, conversação, viagens. Itamarati. Tel.: 37-9202.

INTERNATO em Petropolis, magnifica chacara, curso primario, ambos os sexos, 6 a 12 anos. Tel. 4976.

MATEMÁTICA — Geografia. Aulas particulares. Método moderno. NCr$ 6,00. Tel. 25-9772 — Laranjeiras.

PRE-NORMAL (intensivo, art. 99) (ginasial e científico) início novas turmas 1.º de agosto. Rua Macapuri, 16 tel. 30-7097 — Penha.

PRECISA-SE de um professor competente para ensinar matemática e inglês, a 2 mocinhas, à Rua do Matoso, 165, casa. Telefone 54-1631.

PRECISA-SE de uma professora ou professor para lecionar um menino de 13 anos, na Rua do Matoso, 165, casa tel. 54-1631.

PROFESSOR ETIQUETA — Admitimos para lecionar no Centro, no horario de 18 às 19 horas — Sal. a combinar — Av. Pres. Vargas, 529, 18.º and., depois das 10 hs.

PROFESSOR DE INGLÊS — Admitimos para lecionar de 9 às 11 horas e de 20 às 21 horas, b. aparencia, idade até 38 anos — Av. Pres. Vargas, 529-18.º andar, depois de 17 horas.

PROFESSOR DACTILOGRAFIA — Admitimos para trabalhar em Niterói no horario de 14,30 às 21 horas. Sal. a combinar — Av. Barão do Amazonas, 523, s/loja, Dona Oliva.

Aulas

Art. 99 e aulas particulares Ginasial, Colegial e Vestibular. Avisamos aos que nos procuraram e aos demais interessados: já temos vagas para turmas novas do Art. 99, 1.º e 2.º ciclos, a início em agôsto próximo. CIC — Centro de Incentivo Cultural — Av. Rio Branco, 156, s/ 2 919, Edif. Avenida Central. 22-4705. (P

Aulas de inglês

Professôres americanos. Muita conversação e audio visual. Mensalidade NCr$ 20,00. Não paga matrícula. Copacabana — Av. N. S. de Copacabana, 731, 2.º andar. Leblon — Rua Dias Ferreira, 45, ap. 202.

Academia de Corte e Costura

MALVINA KAHANE

Curso completo com direito ao livro **O Sistema Retangular**. Concede diploma. Rua Senador Dantas, 118 — Telefone 22-5601 — Filial [illegible] — Telefone 58-1233.

Curso de Cozinha Internacional

V. S. aprenderá a verdadeira arte culinária, pratos frios e quentes para coquetéis, doces finos, trivial variado, econômico e prático. Ensino em vários idiomas. Tel. para 47-5113.

ARTES

ARTE — Guignard, Milton Dacosta, Gérson Augusto Rodrigues, Aldemir Martins, Grassman e outros. Uma talha pernambucana. Desfaço-me coleção de quadros. Laranjeiras, 366, ap. 402. Fones 45-4773. Atende-se todos os dias.

QUADROS — Compro quadros de pintores modernos brasileiros. Sr. Norberto. Tel. 52-9552, 52-9534.

COLEÇÕES

COMPRO MOEDAS e cédulas — Rua da Alfândega, 111-A, sala 202.

RELOGIO DE PONTO para firmas comerciais com pequeno defeito. Aceito ofertas. Rua Henrique Scheid 86 Eng. Dentro.

SUCATA. Vendo 20 t. Tel.: .. 42-5596.

TAMBORES USADOS. Vendem-se cêrca de 400 tambores. Ver depósito Texaco. Av. Brasil, esquina Almirante Mariath, com Sr. Gomes.

INSTRUMENTOS MUSICAIS

A CASA MOTTA PIANOS, europeus novos, Petrof, Welmar, cauda e armário, a prazo, menor preço. 2 de Dezembro, 112 — Catete.

ATENÇÃO — À vista compro um piano novo ou usado, cauda ou armario. Pago melhor preço — 36-3652.

A.A.A. PIANOS estrangeiros e nacionais novos. Casa especializada vende instrumentos de alta classe, beleza e sonoridade. Rua Santa Sofia, 54. Saenz Peña.

ATENÇÃO — À vista — Compro um piano urgente. Negócio rápido. Tel. 45-1581.

ACORDEON Scandali, 120 baixos, importado, estado de nôvo. Vende-se barato. 45-7688.

ACORDEON — Novo Scandalli, 80 b. 4 abaf. 9 reg. 165,00. Outros com pouco uso desde 95,00. Rua Resende 111 proximo Rua André Cavalcanti.

CASA MILAN PIANOS, nacionais, estrangeiros, cauda, armário, 10 anos de garantia, a prazo, sem juros. Ouvidor, 130, 2.º andar.

BECHSTEIN. Piano de cauda 2,50 m, bom estado, vende-se por motivo de viagem. Tel. 22-3657.

COMPRO 1 piano de boa qualidade. Não faço questão de marca ou preço. De cauda ou armário. À vista. Tel.: 45-1130.

GUITARRA de solo e amplificador Giannini, mod. Jet Sound. Vendo barato. Ver e tratar Av. Suburbana 6 279.

FLAUTA Boheme extraordinária sonoridade. Vende-se na embalagem, urgente. Rua São Salvador, 18. Estação de Mesquita.

PIANO frances tipo Pleyel. Vendo otimo estado. NCr$ 480,00. Negocio de ocasião. Rua Delfim Carlos 48 fundos.

PIANO alemão 400. Outro c/ metal. C. cruzadas, 3 pedais. 88 notas, lindo som, 600. Urgente. Mot. viagem. D. Claudina 470 c/ XI — Méier.

PIANO — Vende-se ótimo tipo armário, ótimas vozes. NCr$ 400, tem banqueta castanho. Ver Rua Barão de Iguatemi, 404. c/ XI. P. Bandeira.

PIANO DE ESTUDOS — Carlos Wohrs, tipo Pleyer, vende-se urgente. Perfeito. NCr$ 480,00. Rua Delfim Carlos, 48, fundos. Olaria.

PIANO alemão de apartamento, cepo de metal. 88 notas, cordas cruzadas, côr clara, em perfeito estado, garantido, 700 mil. Telefone 46-4424.

PIANO inglês tipo apartamento, nôvo, recém-importado, maravilhosa sonoridade, 3 pedais. Vende-se urgente. Preço de ocasião. Rua das Laranjeiras, 143, loja M — Facilita-se.

PIANO STANWEI — Vendo todo patinado em grenat e ouro, lindíssimo. 27-8719.

PIANO Pleyel. Vendo prec. separo. NCr$ 660,00 à vista. Tel. 30-5082.

VENDO Piano Brasil novo. Ver na Rua Barão de São Francisco 489.

VIOLÃO E GUITARRA — Leciono — Santana, 77, ap. 1 805. Em frente Igreja de Santana — Centro — Valmir.

VENDEM-SE pianos de alta classe — Bem financiados por preços de ocasião. Rua Santa Sofia, 54 — Saenz Peña. Casa especializada.

Compro 1 piano

Compro 1 piano. Tel.: .... 46-4398, mesmo precisando de reparo. Pago na hora.

Alemão

Para principiantes e adiantados
Cursos intensivos
Conversação
Literatura Alemã
CURSO AUDIO-VISUAIS
Inscrições abertas
Início das aulas: 7 de agôsto

INSTITUTO CULTURAL BRASIL ALEMANHA

Dozentur des Goethe-Instituts, München
Av. Graça Aranha, 416 - 9.º andar - Tel.: 32-4502 (P

VOCÊ TAMBÉM PODE APRENDER

AGORA! **CABELEREIRA(O)**

UMA GRANDE PROFISSÃO!

Curso completo em

2 MESES

Apenas.

Mestres competentes, pacientes e dedicados. Aulas diurnas e noturnas. DIPLOMA OFICIALIZADO E REGISTRADO. Não cobramos taxas nem jóias.

MENSALIDADE. NCR$ 10,00

As vagas são limitadas. Venha matricular-se ainda hoje na: ACADEMIA REAL.
Pça. Tiradentes, 9 — 12.º andar
(Último andar) (P

UM BOM ANÚNCIO TEM QUE SER BEM ESCRITO

A primeira palavra do seu anúncio classificado é muito importante. É até impressa em maiúsculas, chamando logo a atenção dos interessados para a sua mensagem. Aconselhamos a escrever primeiro:

O bairro
nos anúncios de imóveis

A profissão
nos anúncios de emprêgo

A marca e o ano
nos anúncios de veículos

O objeto
nos anúncios de utilidades domésticas.

CLASSIFICADOS DO
JORNAL DO BRASIL

EMPREGOS

SERVIÇOS DOMÉSTICOS

AMAS — ARRUMAD. E COPEIRAS

BABÁ — Precisa-se com carteira e referências. NCr$ 70,00. — Rua das Laranjeiras, 91, ap. 1203. — Telefone 45-8393.

BABÁ — Precisa-se para 2 crianças .Exigem-se referências. — Av. Alexandre Ferreira, 353/2. — Tel. 25-5726.

BABÁ — Preciso môça. Rua Oliveira Figueiredo, 90, ap. 205. Ao lado da Igreja de Vaz Lôbo.

BABÁ — Menina de 12 anos. Precisa-se para brincar com criança em casa de família. Paga-se bem. Rua Ministro Viveiros de Castro n.º 72, ap. 1 003, Copacabana. — Dona Rosinha.

COPEIRA - ARRUMADEIRA — Precisa-se à Rua Anita Garibaldi n.º 48, ap. 1 001, Copacabana. Ordenado a combinar. Exigem-se documentos e referências.

CASAL — Precisa empregada portuguêsa. Ótimo ordenado — Tel. 27-2754. Tratar a partir 12 horas.

COPEIRA - ARRUMADEIRA — Precisa-se p| casa de fino trato. Exigem-se referências. Paga-se bem. Tratar na Av. Vieira Souto, 310, ap. 102, a partir das 10 horas da manhã.

EMPREGADA DOMESTICA — Precisa-se para todos serviços de família pequena. Paga-se bem. — Exigem-se referencias — Rua Conselheiro Zenha, 51, apt. 106 — Tijuca.

EMPREGADA responsável precisa-se para serviço de 3 pessoas — Cr$ 60 000 — Av. Epitacio Pessoa, 30 ap. 3 — Jardim de Alá.

EMPREGADA DOMESTICA — Precisa-se para casal com um filho. Exigem-se referência. Paga-se bem. Rua Camaragibe, 9, ap. 410 — Praça Saenz Pena.

EMPREGADA — Precisa-se de 1 para trabalhar em casa de pequena família — Paga-se bem. Tratar Figueiredo Magalhães, 121-A — loja.

EMPREGADA para todo serviço de casal, dormindo no aluguel. Referencias — Rua Miguel Lemos, 51-203 — Copacabana.

EMPREGADA — Preciso para cozinhar e arrumar, com referência. Ord. 80 mil — Rua Assis Brasil, 86, ap. 901 — Praça Arcoverde — 37-7058.

EMPREGADA — Precisa-se para casal estrangeiro c/ 2 filhos. — Exigem-se referencias. — Paga-se bem. Rua Visc. Pirajá, 455/504.

EMPREGADA — Para serviços domésticos, simples, dormir no emprêgo, p| ap. de casal e 2 crianças. Tratar na Av. Mal. Floriano n. 176, (junto à Light). D. Esther.

EMPREGADA P| CASAL — C| criança de 1 ano. Todo serviço, menos lavar e passar. Dorme no emprego. Tratar Rua Gago Coutinho, 60, ap. 503. — Largo do Machado.

EMPREGADA — Precisa-se, 5 dias na semana, das 8,30 às 4,30 h. Não passa. Ord. NCr$ 60,00. Referências carteira. Rua Pinheiro Machado, 76, ap. 404.

EMPREGADA — Precisa-se por hora. Paga-se bem. Exigem-se referências e carteira. R. Visconde Pirajá, 4 ap. 307.

EMPREGADA — Mocinha, serv. casal c| referências. Xavier da Silveira, 97 ap. 502.

EMPREGADA — Precisa-se para todo serviço de pequena família c| referências para dormir fora — R. Cinco de Julho, 188 ap. 802. Tel.: 36-5209.

EMPREGADA doméstica para todo serviço precisa-se môça com boa aparência, para um senhor só com folga aos domingos. Tratar com Athayde. Rua Sacadura Cabral, 79 (Praça Mauá).

EMPREGADA — Precisa-se para o serviço pequena família. Paga-se bem. Rua Tavares Bastos, 79 — Catete.

EMPREGADA — Precisa-se 1 para todo serviço de casa e outra que saiba de costura c| referências — Ordenado a combinar. — Tratar com a D. Almerinda — Rua Ministro Alfredo Valadão, 35-906. Bairro Peixoto, Copacabana.

EMPREGADA doméstica —Precisa-se com bastante prática, exigem-se referências. Tratar à Av. Princesa Isabel, 293-A — Copacabana, das 9 às 19 hs.

EMPREGADA — Precisa-se à Rua Dr. Catrambi, 513 — Usina da Tijuca.

EMPREGADA — Todo serviço. — NCr$ 40,00. — Rua Silva Rabelo, 137. Méier.

EMPREGADA — Precisa-se que durma no emprêgo. Paga-se muito bem. Tratar na Rua Prudente de Morais, 381, ap. 101, Ipanema, na parte da tarde.

EMPREGADA — Precisa-se para cozinhar e arrumar. Paga-se bem. Exigem-se documentos e referências, Av. Atlântica, 900, ap. 403 — Leme.

EMPREGADA DOMESTICA — Procura-se para serviço geral de residência, para 2 pessoas. Exigem-se referências. — Rua Belfort Roxo, 417, ap. 802 — Copacabana.

EMPREGADA — Precisa-se, Rua São Clemente 45, ap. 703.

FAMÍLIA estrangeira de fino trato, residente no Bairro de Laranjeiras, precisa de um casal ou duas irmãs para todo serviço. Exigimos experiência anterior c| referências. Apresentar-se c| documentos na Av. Lôbo Júnior, 1 672 — Penha Circular. (B

MOÇA — Preciso, iniciar hoje, todo serviço, casal com 2 meninas. Dormir. Estr. Vicente de Carvalho, 5, ap. 201 — Largo do Vaz Lobo.

NCr$ 150,00 — Precisa-se môça portuguêsa para todo serviço (menos lavar e passar). Referências. Dormir no emprêgo. — Rua Natal, 39, Botafogo (próximo ao Cine Ópera).

OFERECEM-SE domésticas, faxineiras, cozinheiras, lavadeiras e passadeiras, ou serviço geral, só diaristas. — Tel.: 22-6175.

OFEREÇO copeira, babá e uma cozinheira. Muito boas referências e documentos. Agência Alemã — Olga — 37-7191.

OFEREÇO copeiras, arrumadeiras, cozinheiras c| doc. e referência. Tels. 32-0584 e 32-5556 — Agência Riachuelo.

OFERECEMOS ótimas arrumadeiras, copeiras e babás, com documentos e boas referências. Telefone 52-4604.

OFERECE-SE uma senhora idônea c| ref. p| passar e limpezas em geral — Preço NCr$ 7,00. Horario das 7 às 17 horas — Obs.: inclusive banquetes à noite — Rua Dias da Rocha, 27, 4.º and. ap. 55 — Copa.

OFERECE-SE uma babá portuguêsa e uma copeira podendo fazer todo serviço — Damos ref. 8 anos cada — Tratar 42-3935.

PRECISA-SE babá portuguêsa de 28 a 45 anos, experiente, NCr$ 150 — Parque Guinle, 296, ap. 202 — Laranjeiras.

PRECISO empregada todo serviço senhora só. Maior de 30 anos, sossegada e com referências. Pr. Flamengo, 194, ap. 403.

PRECISA-SE de copeira-arrumadeira, casa de tratamento. Paga-se bem. Praia do Flamengo n. 224, ap. 301. Exigem-se referências.

PRECISO de empregada para todo serviço de 1 casal. Pago NCr$ .. 90,00. Av. Copacabana, 613-805.

PRECISO copeira-arrumadeira com referência. Av. Rainha Elizabeth, 244, ap. 702. NCr$ 60,00.

PRECISA-SE de uma boa arrumadeira por horas. Rua S. Clemente n. 137-701.

PRECISA-SE de empregada que durma no emprêgo e para todo o serviço. Ordenado: 60 mil — Rua Pereira Nunes, 260 ap. 301.

PRECISO DE ARRUMADEIRA que ajude na cozinha e durma no emprego. Bolivar, 38|202.

PRECISA-SE bom copeiro faxineiro de responsabilidade para casa de casal alto tratamento que tenha ótima referência de casa de fino trato. Não apresentar não estando de acôrdo com o que pede o anúncio. Paga-se bem. Tratar R. Lopes Quintas, 497, Jardim Botânico.

PROCURO serviço com um menino de 2 anos, para 2 rapazes ou pessoa só. Tel.: 37-6461 — Sebastiana.

PRECISA-SE — Copeira-arrumadeira — NCr$ 60,00 — Raul Pompéia, 228/302.

PRECISA-SE de uma empregada na Rua General Glicério, 445, ap. 804, para um casal, para todo o serviço doméstico.

PRECISA-SE babá competente para 2 crianças de 1 ano e outra de 4 meses, que tenha muita prática. Exigem-se referências. — Tel. 26-4848.

PRECISA-SE ajudante para serviços caseiros, para um dia na semana. Rua Engenheiro Lafayete Stokler, 11 — Dona Erika.

PRECISA-SE empregada para todo o serviço de casal idoso, pouco serviço, pessoa de confiança. — Teixeira de Costa, 34. — Vaz Lôbo.

PRECISA-SE de boa empregada doméstica. Apresentar-se com documentos e referências. — Rua Cândido Mendes, 157, ap. 1001. — Tel. 52-6506.

PRECISA-SE — Empregada de tôda confiança, para o serviço de duas pessoas, na Rua Delgado de Carvalho, 57 — Tijuca.

PRECISA-SE senhora brasileira ou estrangeira para todo serviço de casa de pequena família — Paga-se bem — Tratar na Rua Gustavo Sampaio, 710.

PRECISA-SE de uma arrumadeira com prática. Rua Aires Saldanha, 41 ap. 801.

era só o que faltava em ipanema:

* uma agência do **Jornal do Brasil**

A partir de **Agôsto**
ela estará funcionando e oferecendo ao pessoal
de Ipanema um nôvo serviço também:
um pôsto das Superbancas,
que venderá revistas estrangeiras e todos
os jornais do dia.

Agência Ipanema do JB

RUA VISCONDE DE PIRAJÁ, 611
LOJA C PERTINHO DO JARDIM
DE ALLAH E DA TV EXCELSIOR.
QUASE ESQUINA DO BAR VINTE.

- **assinaturas**
- **anúncios classificados**
- **compra de exemplares atrasados**

PRECISA-SE empregada para todo o serviço — Exigem-se referências — Paga-se bem — Tratar na Rua Conde de Baependi n.º 23, ap. 803 — Tel. 45-0820. Flamengo.

PRECISA-SE empregada, serviços leves, para casa de 2 pessoas. Deve dormir no emprêgo, referências. Tratar: Almirante Alexandrino, 788, ap. S-102. Santa Teresa.

PRECISA-SE — Empregada para todo serviço de pequena família. — Campos Sales, 143, ap. 504.

PRECISA-SE empregada. Paga-se bem. Rua Marquês de Valença, 106, casa 4. Tijuca.

PRECISA-SE de môça menor, de boa aparência, para serviços leves em casa de casal sem filhos. Rua S. Vicente n. 126, ap. 302. — Próximo a Matoso e Haddock Lôbo.

PRECISO empregadas domésticas brasileiras e estrangeiras com documentos e referências. Ordenados até 150 mil. Agência Av. Copacabana, 534 ap. 402.

SENHORA de fino trato, sabendo costurar e aplicar injeção c| ótimas referências, oferece-se para acompanhante. Tel.: 45-7631.

UMA SENHORA de todo respeito para tomar conta de crianças. — Rua Marquês de Abrantes, 88, ap. 204, segundo andar.

COZINH. E DOCEIRAS

AGENCIA RIZZO — Oferece cozinheiras, copeiros (as), babá, espanholas e portuguêsas, arrumadeiras, lavadeiras e faxineiros etc. — 52-5044.

A AGENCIA RIACHUELO tem cozinheiras, cop., arrumadeiras etc. Com doc. e referências. — Tels.: 32-0584 e 32-5556. D. Conceição.

AGENCIA ALEMÃ OLGA, 37-7191, copeiras, babás, cozinheiras estrangeiras e brasileiras bastante selecionadas com doc. e ref.

ATENÇÃO! — Cozinheira precisamos, ótimos ordenados. Rua Senador Dantas, 39, 2.º andar, sala 206.

COZINHEIRA — forno e fogão. Ord. NCr$ 100,00. Tratar Av. Bartolomeu Mitre, 647-503. — Leblon.

COZINHEIRA — Preciso, idade 30 a 40 anos, com grande prática do trivial fino. Exijo referências. Pago muito bem. Tratar na Rua Domingos Ferreira, 140, ap. 701.

COZINHEIRA — Paga-se bem, c| referência. Rua Eng. Cavalcanti, 140 — Muda Tijuca.

COZINHEIRA — Que tenha muita prática, boa aparência e que dê referências. Sta. Clara, 112 ap. 102.

COZINHEIRA — Precisa-se com referências. Dias Ferreira, 217-301 — Leblon.

COZINHEIRAS — Preciso uma de 140 mil e uma de 90 mil. Av. Copacabana, 534, ap. 402. Trazer documentos e boas referências.

COZINHEIRA — Preciso com prática, pago bem. Raimundo Correia, 43, ap. 901.

COZINHEIRA — Preciso forno e fogão, lavar, máquina — Exijo carteira e referência, pago 85,00 — Praia Flamengo, 194, ap. 302.

COZINHEIRA — Todo serviço casal. 90 mil. — Bolivar, 92, ap. 1001. Copacabana.

COZINHEIRA — Precisa-se, também para lavar, em casa de pequena família. Exigem-se referências e que durma no emprêgo. Tratar na Av. Teixeira de Castro, 70, Bonsucesso. Ordenado NCr$ 60,00.

COZINHEIRA — Precisa-se para 3 pessoas, todo serviço. Paga-se bem. Tratar Rua Barata Ribeiro, 616, ap. 103.

COZINHEIRA — Preciso para família de 4 pessoas. — Rua Montenegro, 21, ap. 401. Ipanema. 100 mil.

COZINHEIRA — Precisa-se, de fôrno e fogão, com referências — Ordenado: NCr$ 200,00 — Tratar na Rua Urbano dos Santos n.º 22 — URCA.

COZINHEIRA — 100,00, precisa-se fôrno fogão, família pequena. Exige-se referência ano de casa. Gomes Carneiro, 141, ap. 701. Ipanema.

COZINHEIRO — Precisa-se para casa de família, prático, trivial variado, referências. — Rua Lopes Quintas, 576.

COZINHEIRA — Precisa-se com carteira e referências. NCr$ 70,00. Rua das Laranjeiras, 91, ap. 1203. — Telefone 45-8393.

COZINHEIRA — Procura-se competente para pequena família de tratamento. Que seja muito limpa e despachada. Pedem-se referências. — Tratar Av. Rui Barbosa, 430, ap. 901. Tel. 25-8632.

COZINHEIRA — Precisa-se trivial variado, Rua Marechal Bento Manuel, 83. Tel. 26-4797 e 46-9109 — Botafogo.

COZINHEIRA — Procura-se competente, que também lave roupa e seja alfabetizada, para trabalhar Tijuca. Exigem-se carteira e referências. Paga-se bem. Tratar Av. 13 de Maio, 44, gr. 1 701, de 9 às 12 horas.

COZINHEIRA — Precisa-se para casal sem filhos, cozinhar, lavar, 8 às 17 horas. 60,00. — Artur Bernardes, 43, ap. 702.

COZINHEIRA — Paga-se bem — Rua João Lira, 35, ap. 101. Leblon. Exigem-se referências.

COZINHEIRA — Precisa. Pede-se referência. Rua Livreiro Francisco Alves, 46, esta rua fica em frente a Matriz da Tijuca.

COZINHEIRA — Precisa-se com prática. Tel.: 57-8750.

COZINHEIRA — Precisa-se de môça asseada para o trivial. Documentos e referências — Ordenado NCr$ 80,00. Tratar à Rua Professor Azevedo Marques, 36 — Leblon.

COZINHEIRA — Precisa-se de uma com prática para casa de família. Dorme no emprêgo. Exigem-se carteira e referências. Tratar na Rua Codajás n.º 323 (Leblon) — próximo ao Canal Visconde de Albuquerque.

COZINHEIRA para casa de 4 pessoas, que traga boas referências e que não durma no emprêgo. — Tratar tel. 57-8375 — Mme. Lúcia.

COZINHEIRA — Precisa-se de uma para trivial fino, Paga-se muito bem — Tratar na Av. Atlântica, 1212, ap. 902.

COZINHEIRA — Precisa-se para todos os serviços em casa de 3 pessoas — Av. Copacabana, 363, ap. 401.

EMPREGADA — Precisa-se que saiba cozinhar, fazendo outros pequenos serviços — Exigem-se referencias — Ord. NCr$ 70,00 — Pede-se que não durma no emprêgo — Tratar na Rua Barão de Mesquita, 136, ap. 303 — Tijuca — Dá-se preferência a quem residir nas proximidades.

EMPREGADA — Precisa-se, cozinhar trivial e arrumar. Paga-se bem, pouco trabalho. Referências. Av. Copacabana, 1246, ap. 208. — Pôsto 6.

EMPREGADA para cozinhar e arrumar p| trivial fino, referências. Salário 70 mil. Bulhões de Carvalho, 373 — 602.

EMPREGADA — Precisa-se, que saiba cozinhar trivial para 3 pessoas. Rua Zamenhof n. 5, ap. 604. Tratar das 8 às 14 horas. Trazer referências.

EMPREGADA — Copacabana. Cozinhar e arrumar. Tel. 57-4796.

EMPREGADA — Precisa-se para cozinhar e arrumar. Pedem-se referências. Rua Haddock Lôbo n.º 396, ap. 704.

EMPREGADA — 70 000 — cozinhando bem, com referencias — Rua da Matriz, 66, ap. 104.

MÔÇA ou senhora, preciso, que more no emprêgo acompanhante, prática de enfermagem, noções de cozinha, boa aparência, modesta, para minha querida mãe. Rua Marechal Pilsudisque, 47 — Usina. Tijuca. — 38-0823.

OFEREÇO cozinheira, uma copeira e uma babá. Muito boas referências e documentos. Agência Alemã Olga — 37-7191.

OFERECE-SE uma senhora só para cozinhar trivial fino. Tratar depois das 10 horas. Tel. 25-8444.

OFERECEMOS cozinheira de várias categorias, com ótimas referencias e documentos. Tel. 52-4604.

PRECISA-SE de uma empregada que saiba cozinhar, para apartamento de pequena família — Paga-se bem — Exigindo-se referencias — Tratar pelo telefone: 26-5465.

OFERECEM-SE 2 cozinheiras amazonenses para cozinhar trivial fino e outra faz todo serv. Juntas ou separadas. Tel.: 42-3935.

PRECISO de uma cozinheira e uma copeira, cuidar apt. casal 15 dias matrimonio — Rua da Carioca, 55, ap. 401.

PRECISA-SE de uma cozinheira — Trivial completo. Paga-se NCr$ 90,00 — Rua Francisco Sá, 61, ap. 402 — Copacabana.

PRECISA-SE cozinheira trivial — Pedem-se referências. Travessa José Higino, 87.

PRECISA-SE de uma cozinheira do trivial fino e que lave e passe roupa de um casal — Paga-se bem — Trazer referências. Tratar na Rua Barão do Flamengo, 28, ap. 1 001.

PRECISA-SE de cozinheira c|prática de salgadinhos — R. Senador Vergueiro, 272-D, Botafogo.

PRECISA: Cozinheira trivial fino, variado. Dormir no emprêgo. Família grande, c| referências. Ordenado — NCr$ 100,00. Rua Martins Pena, 47, ap. 206 (Praça Afonso Pena — Tijuca).

PRECISA-SE de boa cozinheira c| pratica ,referencias e boa aparencia. Av. Atlantica, 1 260, ap. 1 002.

PRECISO cozinheira, forno, fogão. Copacabana, 166|43. Exigem-se referências e carteira. Urgente.

PRECISO empregada casal c| 2 filhos trivial variado. Ordenado a combinar. Av. Prado Júnior, 248 — 302.

PRECISA 1 cozinheira de forno e fogão e copeira arrumadeira, 1 babá que tenha referência. Tel.: 25-9533, Iolanda.

PRECISA-SE empregada (que cozinhe) p/ dormir emprêgo, pede-se referências. Tratar R. Rocha Pita, 101 — Cachambi — Méier.

PRECISO empregada que cozinhe, môça ou senhora que durma no emprêgo. Av. Copacabana, 583, ap. 608.

PRECISA-SE de uma cozinheira. Pago NCr$ 80,00. — Rua Tôrres Homem, 321, ap. 201. — Vila Isabel.

PRECISAMOS de coz. de forno e fogão, arrumadeiras, copeiras, babás brasileiras e estrangeiras, sal. até 200 mil cruzeiros novos — Rua das Marrecas n.º 38, 1.º and.

PRECISA-SE de uma empregada para cozinhar e ajudar a arrumar — Para casal. Rua Progresso n. 112. Paula Matos. 52-4468.

LAVAD. E PASSADEIRAS

EMPREGADA — 8 às 12 horas, lavar, passar, serviços leves, com referências diàriamente. NCr$ .. 40,00. Rua Raimundo Correia, 10 ap. 601.

MÔÇA honesta, com documentos e referência, oferece-se como passadeira, 5 dias, das 8 às 16 horas. — Telefonar 47-8096, sexta-feira, a partir das 12 horas. — Eunice.

PRECISA-SE passadeira com prática para tinturaria. Rua Antônio Vargas, 192 — Piedade.

PRECISA-SE passadeira. Rua São Francisco Xavier, 352, ap. 202.

TINTURARIA precisa de bom passador para Hoffiman. Rua Lavradio n. 124.

TINTURARIA — Precisa-se de passadeira. Rua São Clemente 257. Tel. 26-7760.

TINTURARIA — Precisa-se passadeira — Travessa Eduardo, 71. — IAPI — Del Castillo. Urgente.

JARDINEIROS E CASEIROS

CASEIRO — Precisa-se de 1 casal, de preferência português, espanhol ou japonês e sem filhos, para trabalhar em propriedade no Centro de Petrópolis. É necessário que tenha referência e entenda muito de plantação e animais. Dá-se casa muito boa e com todo confôrto. Ordenado NCr$ 100,00 — Tratar na Rua Evaristo de Veiga, 16, 17.º andar c| Dona Valdira.

DIVERSOS

EMPREGADA — Precisa-se de uma para todos os serviços. Paga-se bem. Exigem-se documentos e referências. Tratar pelo telefone: 27-0344.

EMPREGADO menor precisa-se — Casa, comida, NCr$ 35,00, serviço limpeza. Rua Tavares Bastos, 79 — Catete.

PRECISA-SE de 1 garôto até 15 anos para serviços domésticos. — Rua Visconde de Cabo Frio, 10 — Tijuca.

PRECISA-SE de um garoto à Rua Marquês de Valença 90-A. Apto. 201. Tijuca.

PRECISA-SE casal de meia idade p/ tomar conta de casa Est. Rio — Engenheiro Pedreira. Tratar c/ Sr. Deusdete à noite. R. Bento Lisboa, 122 — Catete.

PRECISA-SE de um empregado que tenha prática de chácara e criação de galinhas e que seja um senhor que dê referências — Trata-se na Rua Senhor dos Passos, 68.

PROFISSIONAIS DE ESCRITÓRIO E COMÉRCIO

AUX. DE ESCRITÓRIO

AUXILIAR DE ESCRITÓRIO — Com prática de faturamento e demais serviços de escritório. Idade até 24 anos. Estrada Velha da Pavuna n. 1 148 — Inhaúma.

AUXILIAR DE ESCRITORIO — Precisa-se de um rapaz com prática de escritório, bom em cálculos, dactilografo, de preferência com noções de contabilidade — Apresentar-se com documentos na Rua Capitão Vicente, 85 — Penha Circular com o Sr. Mildo.

ADMITO aux. escr. 200|250, dact (a-o): 200, esteno port.: 400, telefonista PBX, até 24 anos; auditor c| inglês, 1 500. Rua Sete de Setembro, 63, s| 702.

AUXILIAR DE ESCRITÓRIO — Precisa-se à Av. 13 de Maio, 44-A, sala 1 904|5 — Apresentar-se com os respectivos documentos, das 9 às 12 horas.

AUXILIAR ESCRITORIO — Môça c| ginasial. B. apresentação. Esc. à máquina. Salário 200. — Av. Pres. Vargas, 529, 8.º S|811.

AUXILIARES sem pratica somente p| escritório, moças maiores e menores, rapazes somente maiores n| sistema 120, 220,00. Av. Rio Branco, 151 s| loja s| 09. Aparência 2 mínimo ginasial completo.

AUXILIAR DE ESCRITORIO — Admitimos môças e rapazes de b. aparencia, pratica anterior, redação própria e dactilografia — Sal. 180-220 — Av. Pres. Vargas, 529, 18.º

AUXILIAR DE ESCRITÓRIO — Precisa-se de môça com noções gerais de escritório e que saiba escrever à máquina. Firma: N. Severnini & Cia. Ltda. — Rua Visconde de Santa Isabel, 46-fundos. — Tel. 58-1766.

AUXILIARES — 2 môças solteiras, boas dacts., c| prática 2 anos. — 150/230,00. — Av. Rio Branco, 151, s/loja, s| 09.

AUDITOR aux. c| muita prática, pref. tendo trabalhado Cia. Aud. 500,00. — Av. R. Branco, 151, s/loja, s| 09.

AUXILIARES contabilidade classificadores livros até balancetes, 200/300. Av. R. Branco, 151, s/loja, s| 09.

AUXILIAR almoxarife c| ginasial completo, ótima letra. S. Crist. — 160. Av. R. Branco, 151, s/loja, s| 09. Outro p| T. Coelho.

ADMITIMOS: (1) aux. escritório (môça), (1) môça p| caixa registradora, (2) recepcionistas dact., (1) môça menor dact., (3) auxiliares para faturamento, (2) boys menores até 16 anos e (1) técnico em fotografia. Tratar Av. Rio Branco, 185, s. 1 021.

AUXILIAR DE CONTABILIDADE E OPERADOR — Precisa-se. Tratar Largo da Carioca, 5, na Secretaria, das 9 às 11 horas.

AUXILIAR DE ESCRITÓRIO — Importante firma norte-americana procura môça até 30 anos, c| ginásio completo e prática de escritório, inclusive dactilografia — Horário p| trabalho das 9 às 17 horas c| semana de 5 dias. Salário inicial de 200 mil c| reajusto após experiência. Tratar c| o Sr. Renato na Av. 13 de Maio, 23, grupos 614|3.

AGÊNCIA LINK: FATURISTA — Môça boa datilógrafa, c| gin. firme em cálculo c| prática no setor México, 21 — 10.º andar.

ASSISTENTE p| gerência, rapaz que conheça Contabilidade, mov. bancário e idioma alemão. Rua dos Andradas n. 96, sl. 402-A.

AUXILIAR ESCRITORIO E CONTABILIDADE — Ambos os sexos, boa dac. R. dos Andradas n. 96, sl. 402-A.

AUXILIAR DEP. PESSOAL com experiência anterior, bom dact. gin. até 30 anos (220 mil). Av. Almirante Barroso n. 90, sl. 913.

AUXILIAR PESSOAL — Rapaz c| pratica de todo o serviço do pessoal, redação própria, dactilografia, b. aparência. Sal. NCr$ 300,00 — Av. Pres. Vargas n.º 529, 18.º

AUXILIAR CALCULISTA bom, prática dep. pessoal, 3 anos, dat. 200,00. Outro p| ICM. Otima letra 180. Av. R. Branco, 151 s| loja sala 09.

AUXILIAR DE ESCRITÓRIO (Môça) — Com prática de dactilografia, conhecimentos gerais, de serviços de escritório, firme em cálculos, para oficina autorizada Volkswagen. Tratar na Rua Prefeito Olímpio de Melo, 1 735.

AUXILIAR DE ESCRITORIO — Môça, precisa-se com boa aparencia para serviços gerais de escritório — Favor apresentar-se com fotografia, referencias e documentos na Rua da Assembléia, 36, sala 803.

ATENÇÃO — Môças e rapazes p| iniciar escritorio — c| ginasial — Varias vagas através n| sistema. Av. Rio Branco, 151, s| 409.

ADMITE-SE Fat. Dat. 250 a 300 — Aux. Prat. Escrit. e Leis Fiscais 350 — Aux. Cont. 180 300 — Aux. Sec. Cob. Dat. 220 — Esc. Dat. 130-180 — Av. Pres. Vargas, 435, sala 605.

AUXILIAR MOÇAS — Esc. Prat. de Corresp. 300 — Dat. Prat. ICM — Arquiv. Dat — Esc. Dat. 150 200 — D. Pess. Dat. 250 — Recep. Telefonista M. — Chaves Sols. — Corresp Port. e Espanhol — Pg. bem — Av. Pres. Vargas, 435, sala. 605.

AUXILIARES — NCr$ 160/400 — 9 môças p| escrit. telefonista, recepcionista c| dactil-notista, aux. contab., 6 rap. aux. escrit., dactil, cursando 3.º Contab., aux. almoxarife kordex, aux. vendas ordenado fixo, cobrador c| fiança, motorista — Sen. Dantas, 117, gr. 223.

ASSISTENTE SOCIAL c| pratica idade até 38 anos — Rua do Ouvidor, 169, s| 809.

CONTABILIDADE — Precisa-se de auxiliar, c| pratica escrituração comercial, fiscal e dactilografia. Tratar na Rua Resende, 114, sob.

CHEFE DE ESCRITÓRIO — Importante laboratório farmacêutico procura p| filial na Zona Sul, elemento que tenha chefiado anteriormente escritório do ramo. Salário inicial de 500 mil c| reajuste. Tratar no Centro com o Sr. Renato, na Av. 13 de Maio, 23, grupo 614.

EMPREGOS ESCRITORIO — Sem pratica — c| primario — Preparamos e colocamos, ótimos salarios — Rua Lucídio Lago, 91, s| 611.

ESCRITURARIO prático livros fiscais, fôlhas de pagamento, faturamento, serviços gerais. Precisa-se. R. Gamboa, 91.

FIRMA inglêsa adm, aux. escrit. aux. contab., operador nation, aux. cred. contr., químicos, perfumes, escrit. dactilogr. — Avenida Rio Branco, 185. gr. 230.

INDÚSTRIA precisa de auxiliar de escritório com prática de serviços contábil e fiscal. Remuneração a combinar. Apresentar-se com documentos na Rua Senador Alencar, 234 — São Cristóvão.

MÔÇA — Precisa-se serv. geral de escritório escreve bem à máquina c| prática. Av. 28 de Setembro, 197. 9 horas em diante.

MÔÇAS — Maiores e menores para aprender nova profissão. Av. Copacabana, 1072, s| 301. Apresentar-se depois das 10 horas.

MOÇA c/ secundário e boa dactilografia, p/ expediente das 8 às 12 horas. Inicial NCr$ 75,00 — Precisa-se na Rua Barata Ribeiro, 502 — 716 — Exige-se identidade.

OPERADORES Ruf p| Bangu; e outro p| Copacabana, muito prática 250/350,00. — Av. R. Branco, 151, s/loja, s| 09. 2 operadoras também.

RAPAZ, menor c| ginásio, dactilógrafo, precisa-se para horário das 12 às 17,30 horas. Av. Erasmo Braga, 227 sala 1 015.

SENHORA responsável p| tomar conta de escritório pouco serviço — Rua D. Gerardo, 46, s| 302, das 8 às 10 horas.

BALCONISTAS

AGENCIA LINK — Balconista vendedor c| conhec. de ótica e prática na função, p| loja no Centro. México, 21, 10.º.

BALCONISTA — Grande firma procura elemento c| prática em peças p| autos Willys ou FNM — Ótimo salário. Tratar com Sr. Renato na Av. 13 de Maio n.º 23, grupo 614.

BALCONISTA — Moça boa apresentação para vender sapatos e bolsas. Rua Buenos Aires 121.

BALCONISTA — Precisa-se menor com prática para Padaria, exigem-se referências. Rua das Camélias, 305-D — Vila Valqueire.

LOJA de confecção. Precisa, rapaz com prática no ramo, para balcão. Tratar Rua Regente Feijó, 110-C.

MOÇA p/ boutique com prática, referência e boa apresentação. — Estrada da Portela, 29, s/ 219 depois das 10 hs.

PRECISA-SE rapaz de impecavel aparencia, para balcão e outros serviços — Av. Copacabana, 1085 loja 1 — Joalheria Bernates.

PRECISAM-SE balconistas para padaria, na Rua do Catete, 289.

PRECISA-SE de mocinha menor para balcão de boa aparência. Tratar, R. 7 de Setembro, 179 — Loja com D. Dina.

PRECISA-SE de balconista com prática, para loja de tecidos. — Apresentar-se na Rua Professor Gabizo, 86-C, Tijuca. Nota: só serve do sexo masculino.

PADARIA — Precisa-se de balconista c| prática, boa apresentação — Praça Edmundo Rêgo, 8 — Grajaú.

PRECISA-SE de balconista preferência que trabalhou em padaria, documento em dia, exclusive carteira de saúde. Tratar R. 20 de Abril, 36 — Sr. Augusto.

PRECISAM-SE de môças com boa aparência, que saibam as quatro operações e que tenham bastante prática de balcão de doces — Tratar na Rua da Passagem, 83-D.

PRECISA-SE caixeiro balcão, padaria, prático — Rua Bolivar, 150-C.

DACTILOGRAFAS — ESTENÓGRAFAS — SECRETÁRIAS

DACTILOGRAFAS (OS) — NCr$ 180/210, 6 môças, 3 rap., prática, ginasial, semana de 5 dias — Sen. Dantas, 117, gr. 223.

DACTILOGRAFAS — Admitimos môças de b. aparencia, pratica anterior e noções gerais de escritório — Sal. 160-190 — Av. Pres. Vargas, 529, 18.º

DATILÓGRAFAS solteiras c| prática escrit. mínimo 2 anos, Centro, 180|220,00; outra estoquista — 150,00, p| Eng. Dento, 150; p| Penha sabendo contabilidade, 200; p| Caju, 170,00. Av. Rio Branco, 151, s/loja, s| 09.

DATILÓGRAFA c/ muita prática arquivo, 2.º ciclo, solt. Centro, 250/300. — Av. R. Branco, 151, s/loja, s| 09.

DATILÓGRAFO (A) — Precisa-se de funcionário com muita prática de correspondência, arquivo e cadastro. Atende-se sòmente das 9 às 10 horas. Salário 150,00 — Rua México, 111, sala 2 108.

DATILÓGRAFAS EXIMIAS, ótima apresentação, sólidos conhecimentos português e matemática. NCr$ 250. Av. 13 Maio, 47, gr. 2 306.

DATILÓGRAFAS c| bastante prática, conhec. gerais escrit., boa apresentação — NCr$ 170 — Av. 13 Maio, 47, gr. 2 306.

DATILÓGRAFAS EXIMIAS port.| Inglês, falando pouco inglês, boa apresentação — NCr$ 400 — Av. 13 Maio, 47, gr. 2 306.

ESTENO DACTILOGRAFIA — Uma português, inglês e outra português alemão, boa aparência. — Paga-se bem. Rua dos Andradas, 96, sala 402-A.

ESTENOS PORT.|FRANCES, até 45 anos, c| bastante prática, ótima apresentação — NCr$ 600 — Av. 13 Maio, 47, gr. 2 306.

MOÇA — MENOR — Admitimos residindo na Zona Sul, para trabalhar em secretaria de curso, môça de boa aparência no horario de 8 às 14,30 — Av. Copacabana, 690, 6.º

PRECISA-SE môça que seja datilógrafa e tenha conhecimentos gerais de escritório. Apresentar-se à Rua Acre, 92.

SECRETARIAS — Admitimos com pratica comprovada, de boa aparencia, conhecendo serviços gerais de escritorio — Sal. 250-300 — Av. Pres. Vargas, 529, 18.º

SECRETARIAS executiva c| inglês, pg. bem, esteno port. com inglês, dactilógrafa c| inglês, Av. Almirante Barroso n. 90, sl. 913.

SECRETARIAS, 2 estenógrafas em port., noções fortes inglês, p| S. Crist. 400/500; uma princ. em port., 2.º ciclo, 250/300,00; dat. secret. c| inglês, p| Pilares, 450. Av. R. Branco, 151, s/loja, s| 09.

SECRETÁRIA — Esteno-dat. port. ingl., alemão, ital. aceita trabalhos avulsos. Fone: 52-3823 — Rafaela.

SECRETÁRIA, MOÇA — Precisa-se com prática de escritório. Av. Rio Branco, 156 — gr. 1425.

VENDEDORES — CORRETORES

AMBULANTES — Precisam-se para venda de Guaraná Cirqule na praia de Copacabana. — Rua Ministro Alfredo Valadão, 35-D, esq. Siq. Campos, 215. Copacabana.

ADMITEM-SE pessoas maiores de ambos os sexos, com boa aparência e instrução. Serviço de Contato com o público. De grande aceitação e facilidade. Retirada mínima NCr$ 750 até 1 800. Exige-se carta de fiança de 100 cruzeiros novos. Tratar R. México, 70, grupo 1 103, das 9 às 12 e das 14 às 18 horas.

ATENÇÃO — Vendedores precisa-se de diversos artigos de facil aceitação. Paga-se comissão de 8% mais premios e diaria para almoço e condução. Falar com Sr. Gonçalves na R. Eliseu de Visconti, 101, Altos, Catumbi.

CORRETOR OPCIONISTA — Preciso urgente para imóveis. Tratar Av. Rio Bco. n.º 156, gr. 1 019 — A partir das 9h.

MOÇA c| ótima aparencia — Precisa-se sendo boa dactilógrafa e conhecimentos de faturamento — Tratar na Rua São Francisco Xavier, 30-A.

MOÇAS E SENHORAS — Admitimos para venda de nossos produtos c| exclusividade — Salário NCr$ 150,00 mais comissão. Rua Senador Dantas, 117, gr. 1522.

NOVA IGUAÇU — Vendedoras, com prática de politone, paga-se ordenado e comissão. — Rua Ataíde Pimenta, 435, ap. 303. — Diàriamente das 14 às 18 horas.

OPORTUNIDADE — Bancários, funcionários, militares e estudantes. Conclamamos todos a cerrarem fileira conôsco no empreendimento inédito que lançamos na GB. Possibilidades reais para quem deseja vencer. Rua José Maurício, 101, s| 228 e 232 — Penha — GB.

OFERECE-SE — Vendedor-cobrador motorizado .36 firmas de gabarito. Tenho relações nos 3 ministérios militares — H. N. Rodrigues — Rua Sá Viana, 144, ap. 202.

PRECISA-SE de um vendedor com prática de cama e mesa. Tratar, Bicho da Sêda. Praça Saens Pena, 15.

PRECISA-SE de vendedores — Cereais Mauriti Ltda. — Rua Santo Cristo, 274. Tel.: 43-2697.

PRECISA-SE de garotos menores para vendas externas. Tratar Est. do Sapê, 92-B — Turiaçu.

PROMOTORES DE VENDAS — Agência de Viagens abre inscrições para seleção de promotores. Limite de idade até 26 anos. — Tratar na Av. Rio Branco, 37, grupo 401, das 9 às 11 horas.

REVENDEDORES — Quer ganhar muito dinheiro? Quer sua independência financeira? Revenda produtos "API" de uso obrigatorio e de grande aceitação, e tem mais, você leva os produtos consignados — Rua do Carmo, 6, sala 609.

SENHORAS DINÂMICAS — Ganhem dinheiro no seu próprio lar ou local trabalho, vende blusas, saias, conjuntos, vestidos, meias etc., deposito malharia S. Paulo, p/ conta propria. Pagto. facilitado, Av. Rio Branco, 156, 10.º andar. Edifício Av. Central. Centro ou Estrada Portela, 29, 2.º andar. — Madureira, Malharia ABC Modas. (Atende-se também interessadas do Interior).

VENDEDORAS — Para artigos de alta costura, b. aparencia, iniciativa. Sal. 105,00 mais com. — Av. Pres. Vargas, 529, 18.º

VENDEDORAS (ES) — Ganhe de 300 a 600 mil cruzeiros vendendo por conta própria confecções, Fornecemos mercadorias em consignação. Rua Almerinda Freitas, 25, sala 401. Madureira.

VENDEDORES (AS) — Admitimos com ou sem prática. Ordenado de NCr$ 150,00, mais comissões no ato da venda. Tratar na Rua José Bonifácio, 16-B, em frente à Estação de Todos os Santos.

VENDEDORES (AS) — Artigo fácil aceitação, pagamos fixo e comissão. Apresentar-se à Praça Cruz Vermelha n.º 9, ap. 12.

VENDEDOR para álcool, bebidas e vinagre, com prática do ramo, e conhecendo Caxias, S. João de Meriti, idade até 30 anos. Tratar à Rua Barão de São Félix, 106.

BALCONISTA para loja de modas com mínima experiência de 5 anos, boa apresentação, com referências. Só apresentar-se nas condições acima — Rua Mencorvo Filho, 66, sala 202.

VENDEDORES para bebidas. Precisa-se. Fixo e comissão. Tratar na Rua Ana Neri n. 1 802.

VENDEDORES — Firma de ar condicionado admite vendedores para o centro e adjacencias. Os candidatos deverão se apresentar na Av. Rio Branco, 277, gr. 510 — das 9 às 11.

RECEPCIONISTAS — TELEFONISTAS

MOÇA — Precisa-se de 20 a 23 anos, atender telefones, boa letra, conhecendo 4 operações, morando perto. R. Ipiranga, 33 — Laranjeiras.

NECESSITO DE FUNCIONARIA — Com boa apresentação, que tenha curso ginasial completo, para trabalhar em consultório médico — Procurar-me. Rua Tonelero, 150, de 18 às 20 horas. Favor não telefonar.

RECEPCIONISTA — TELEFONISTA — Com prática de mesa PBX, ótima aparência, e 2 recepcionistas para serviços externo. Senador Dantas n. 117, sl. 538.

TELEFONISTA - RECEPCIONISTA - Cia. de grande projeção procura môça até 30 anos, ótima aparência e prática em mesa PBX de chaves. Salário inicial: 250 mil. Tratar com Sr. Renato, na Av. 13 de Maio 23, grupos 614|3.

TELEFONISTAS PBX, chaves, boa apresentação, solt. até 30 anos. NCr$ 180 — Av. 13 Maio, 47, gr. 2 306.

TELEFONISTA PROPAGANDISTA 6 solteiras de fino trato e boa cultura geral. Salário compensador em carteira. Tratar Modas Vestido Branco. Rua Visconde Santa Isabel, 382 — Grajaú.

OPERADORES E MECANÓGRAFOS

OPERADORES RUFF—REMINGTON — 4 vagas, prat. contab., ótimo salario, 23 a 30 anos, semana de 5 dias — Sen. Dantas, 117, gr. 223.

DIVERSOS

AUXILIAR JURIDICO — Admitimos rapaz cursando o 2.º ano de Direito com dactilografia — Av. Pres. Vargas, 529, 18.º

CAIXA CONTABIL — Oferece-se com prática, estou trabalhando, recado Sousa — 37-5275.

MENOR — Precisa-se para atender telefone — Tratar das 8 às 10 horas. Tel.: 57-4951.

OFEREÇO-ME para trabalhar de cobrador ou mesmo em escritório, tenho prática e 34 anos. — Carta para a portaria dêste Jornal, sob o número 25.041.

PRECISA-SE — Rapaz de boa aparência, com conhecimento em assunto de cobrança, para trabalhar neste ramo. Cartas para portaria dêste Jornal, sob o número 29502.

PRECISA-SE môça com boa apresentação, manequim 42 ou 44, para escritório de modas. Av. Copacabana 1 066, sls. 901|902.

Ensino

PALESTRAS SÔBRE ARTE — Acham-se abertas, na sede do Centro Brasileiro de Arqueologia, na Avenida Presidente Vargas, 590, sala 1 712, às segundas, quartas e sextas-feiras, de 18 às 20 horas, as matrículas para o ciclo de palestras sôbre Arte, a ser realizado a partir do próximo dia 10. O ciclo completo terá a duração de cinco meses, estando as palestras a cargo do Professor Prometeu da Silveira.

POPULORUM LEVA PUC A BUSCAR DIALOGO SOBRE DESENVOLVIMENTO COM MINISTROS — Os pontos-chaves do desenvolvimento como a educação, saúde, indústria e comércio, planejamento, transportes e comunicações serão analisados no Curso Superior de Problemas Brasileiros organizado pelo Centro de Planejamento Social da PUC, sob a inspiração da encíclica Populorum Progresso. O curso será noturno, constará de um ciclo de treze conferências a serem ministradas entre os dias 1 e 30 de agôsto na sede do Instituto Social da PUC na Rua Humaitá, 170. Os assuntos serão expostos em 50 minutos, seguindo-se debate com o auditório. Oficiais do Exército, funcionários do Conselho Nacional de Petróleo, de companhias construtoras e universitários foram os primeiros a se inscreverem para participar do diálogo sôbre o desenvolvimento brasileiro.

PROFESSÔRES — Estão abertas na Escola do Serviço Público do Estado da Guanabara, até o próximo dia 10, as inscrições para contratação de professôres de ensino médio, nas disciplinas de Francês e Psicologia, para a Secretaria de Educação do Estado.

CONTOS — O Departamento Cultural do Diretório Acadêmico da Escola de Engenharia da Universidade Federal de Juiz de Fora promoverá no próximo mês um concurso de contos. Quem quiser inscrever-se deverá enviar duas obras até o dia 12 de agôsto, em envelope lacrado para o DAEEUFJF — Concurso de Contos — Caixa Postal, 191 — Juiz de Fora, Minas Gerais.
Os contos deverão ser escritos, no máximo, em seis laudas de papel, datilografado em espaço dois. Os prêmios serão as obras completas de Garcia Lorca, uma soma em dinheiro e a publicação em jornais do Rio, Juiz de Fora e Belo Horizonte, da obra vencedora que será escolhida por um júri composto de grandes nomes do cenário literário brasileiro.
O calendário está assim distribuído: último dia de recepção, 12 de agôsto e entrega dos prêmios 15 de agôsto.

PSICOLOGIA — A Faculdade de Filosofia, Ciências e Letras do Rio de Janeiro, abriu inscrições para o segundo concurso de habilitação para o preenchimento das 16 vagas existentes. As inscrições podem ser feitas até sábado próximo, das 8 às 12 horas, na Secretaria da Faculdade, na Rua Manuel Vitorino, 625, Piedade. Serão considerados habilitados às vagas restantes, os 16 candidatos que obtiverem as maiores médias nas provas eliminatórias. Os candidatos que se inscreveram para o 1.º exame vestibular estão isentos da taxa de inscrição.

BÔLSAS DA PRO DEO AOS OPERÁRIOS PARA OS CURSOS AUDIOVISUAIS — O Centro Pro Deo acaba de instalar a Seção de Língua seguindo o sistema audiovisual pelo método "estrutuo-global da Escola Zagreb-Saint Cloud. Além de atender aos próprios alunos e a quantos se interessarem para o estudo das línguas modernas, a Pro Deo quiz proporcionar especiais facilidades aos operários sindicalizados, oferecendo bôlsas-de-estudo para os desejosos de aprender línguas estrangeiras. O início das aulas está marcado para o próximo dia 7, e as inscrições estão abertas na Secretaria dos Cursos, à Avenida 13 de Maio, 13, salas 1916 ou pelo telefone 52-7166, para as línguas alemã, espanhola, francesa, inglêsa, italiana e russa.

LITERATURA BRASILEIRA — O Departamento Cultural da Universidade do Estado da Guanabara está promovendo um curso de extensão universitária sôbre Literatura Brasileira, orientado pela Professôra catedrática da Faculdade de Ciências e Letras, Dirce Côrtes Riedel. As aulas serão ministradas às segundas e quintas-feiras, das 20 às 22 horas, no auditório da Igreja dos Padres Capuchinhos, à Rua Haddock Lôbo, 266. As inscrições poderão ser feitas na sede da Faculdade de Filosofia, diàriamente, das 17 às 20 horas. No final do curso serão fornecidos certificados de freqüência.

ECONOMIA E JORNALISMO — No próximo dia 2 serão iniciadas as aulas de Economia e Jornalismo da Associação Guanabarina de Imprensa, que programou para o segundo período do Curso de Capacitação e Extensão Jornalística. As aulas se destinam a preparar jornalistas, estudantes de jornalismo e pessoas interessadas em fundamento básicos de Economia Política.

PÓS-GRADUAÇÃO EM BIOQUÍMICA — A Coordenação do Aperfeiçoamento de Pessoal de Nível Superior — CAPES — está cooperando com o curso de Pós-Graduação em Bioquímica que o Instituto de Bioquímica da Universidade Federal do Paraná ministra a 10 bolsistas de vários pontos do País. Iniciado a 1.º de março, o curso consiste em períodos de quatro quadrimestres. Além da CAPES colaboram na promoção, a própria Universidade do Paraná, o Instituto de Biologia e Pesquisas Tecnológicas, a Organização dos Estados Americanos, o Conselho Nacional de Pesquisas e o Banco Nacional de Desenvolvimento Econômico

"MENORES" — 10 vagas — Acima-2.º ginasial — Av. Rio Branco, 156/2 335 — 11 às 12,30.

PRECISA-SE de rapazes de 18 a 35 anos para trabalhar em escritório horário noturno. Procurar o Sr. Sampson Nunes, na Rua do Matoso n.º 248, das 9 às 12 horas.

PRECISA-SE de môça para caixa com prática em mercearias. — Tratar na Rua General José Cristino, 56 — São Cristóvão.

SENHORAS e môças maiores, precisa-se fixo 110,00. Ensina-se o serviço, sáb. livres. Rua Leandro Martins, 20. s/ 606.

PROFISSIONAIS DE INDÚSTRIA

METALÚRGICOS E SOLDADORES

FABRICA DE LUSTRES — Precisa de repuxadores, polidores, e oficiais de bancada. Rua Adriano, 115 — Todos os Santos.

METALURGICA — Admite elemento para trabalhar em torno revólver — Semana de 5 dias. — Av. Automóvel Clube, 1400.

METALURGICO — Precisa-se que trabalhe bem em aço inoxidável para balcões frigoríficos. Rua Manuel Fontenele, 55-C — Tel.: .... 34-5301.

METALÚRGICOS — Precisa-se de um oficial e um 1/2 oficial, à Avenida Automóvel Club, 2 149.

PRECISA-SE de serralheiro competente p/ esquadria de alumínio. Rua Jequiriçá, 181 — Penha.

SERRALHEIROS — Precisa-se. Rua Anspeçada Melo, 43 — Olaria.

CARPINTEIROS — MARCENEIROS

CARPINTEIRO — Precisa-se com prática de oficina e colocação, quem não fôr competente é favor não se apresentar — Rua Rolândia, 222 — Bonsucesso. Tratar com Sr. Aparício.

CARPINTEIROS E MARCENEIROS — Precisam-se. Tratar na R. Amaetinga, 335 ou Largo de S. Francisco 26, sl. 617.

CARPINTEIROS — MARCENEIROS — Para armários. Tratar na Rua Cel. Audemaro Costa, 42, ao lado da Central.

LUSTRADOR — Precisa-se para loja de móveis com prática e que seja trabalhador. Tratar Estr. Vicente de Carvalho, 245-B — Vaz Lôbo.

LUSTRADOR — Preciso um profissional competente. — R. Maria José 811, Madureira. Tratar das 7 às 9 horas.

MARCENEIRO — Precisa-se bom oficial — Paga-se bem. Rua Barão de Piraquara, 31, Padre Miguel.

MARCENEIRO — Precisa-se. Fábrica de móveis. Barão de Mesquita, 676-A.

MARCENEIROS p. de 2 p. assentar portas de empreitada — Forneço maquina — Carmela Dutra n.º 9 — Sr. Osvaldo.

MARCENEIRO — Precisa-se para serviço contínuo na Rua Capitão Baline (antiga Rua 11), IAPC — Irajá. — Tratar com Bruno na casa 35.

MEIO-OFICIAL estofador — Fábrica de Móveis precisa. Rua José dos Reis, 2 001, Inhaúma.

MARCENEIRO E CARPINTEIRO — Competente em serviço de jacarandá e instalações comerciais. Paga-se bem 12,00 (doze cruzeiros novos) por dia. Rua Marquês de Sapucaí, 115 — Sr. Emídio.

CARPINTEIROS — Precisam-se de vários para serviços de fôrma de concreto — Paga-se bem — Av N. S. Copacabana, 500.

PRECISA-SE de um carpinteiro para trabalhos avulsos na Rua Goiás n.º 32 — Eng. de Dentro, GB.

PRECISA-SE carpinteiro de fôrma. Rua Barão do Bananal, 210 — Cascadura.

PRECISA-SE de carpinteiro da oficina, com prática de armários embutidos. — Avenida Camões, 563, fundos — P. Circular.

PRECISA-SE de marceneiro — Rua General Bruce, 897, fundos — São Cristóvão.

PRECISA-SE de 6 carpinteiros — Tratar na R. Visconde de Inhaúma, 62, com Blanco ou Walter.

PRECISA-SE de marceneiro e carpinteiro que saiba trabalhar em instalações comerciais. Apresentar-se com ferramentas as 7 horas. Rua Uruguaiana n. 30. Sr. Manuel.

OPERÁRIOS — MESTRES — CONSTRUÇÃO CIVIL

AJUDANTE de taqueiros e pinchadores. Pagamos bem. — Estrada Vicente de Carvalho, 1500. Praça do Carmo.

APONTADOR DE OBRAS — Firma construtora precisa de um, com comprovada experiência. Mínimo dois anos de carteira. Tratar à Rua do Ouvidor, 130, s/ 320. Sr. Ferreira, das 12 às 14 horas.

BOMBEIRO — Precisa-se. Paga-se bem. Rua São João Batista, 17.

LADRILHEIROS — Preciso. Rua Ary Kerner 15, Tijuca, em frente à Cia. Sousa Cruz, por empreitada.

ENCARREGADO DE OBRAS — Firma construtora precisa de um, c/ comprovada experiência em concreto armado e acabamento. Mínimo de 2 anos de carteira assinada em uma só firma. Apresentar-se à Rua do Ouvidor, 130, grupo 318/321, com referências idôneas, das 12 às 14 horas.

MESTRE DE OBRAS — Competente — Precisa-se. Trazer documentação que prove sua experiência e valor — Paga-se bem — Rua Anfilófio de Carvalho, 29, sala 805.

OBRA — Rua Joaquim Palhares, 567 (Praça da Bandeira) — Admitimos serventes e também oficiais competentes, munidos de documentos: Eletricista, Bombeiro, Pedreiro, Ladrilheiro, Carpinteiro. Procurar o Engenheiro encarregado.

PRECISA-SE de 2 pedreiros e 1 servente para trabalhar em jaló, revestimento, pó de pedra e 1 pintor. Paga-se bem. Rua Dr Satamini, 176, esq. Campos Sales — Mário.

PRECISA-SE DE PINTOR de parede. Arsila — Av. Camões, 563, fundos. Penha Circular.

PEDREIROS — Precisa-se de bons para trabalhar em Botafogo. — Tratar na Av. Almirante Barroso, 90, s/ 609.

PRECISA-SE — Bombeiro-Eletricista — Rua Cláudio da Costa, 32.

PRECISA-SE de 80 estucadores — Parte diária e parte tarefa, Zona Sul e Norte. — Tratar de 13 às 18 horas — Rua Alcindo Guanabara, 15, s/ 1302.

PRECISA-SE de 2 ladrilheiros bons, dá-se a metro ou ordenado. Rua do Catete, 17, 1.º andar. Com Sr. José.

PRECISAM-SE ladrilheiros. — Av. Vieira Souto, 416 — Ipanema.

SERVENTES PEDREIRO — Precisa-se. Rua Benjamin Constant, 104 — Loja 2.

SERVENTE DE PEDREIRO — Precisa-se, que queira trabalhar. Tratar na Av. Gov. Roberto Silveira n.º 218 — Nova Iguaçu.

SERVENTES p/ obras, precisa-se, Rua México, 111, portaria. Tratar 9 horas. Esperar.

ELETRICISTAS — RADIOTÉCNICOS

ELETRICISTA p/ manutenção fábrica — ½ oficial ou oficial. — Tratar Av. Rio Branco, 185, sala 1 021.

PRECISA-SE de radio-tecnico, Av. Plínio Casado 323.

PRECISA-SE de técnicos de televisão com bastante prática. Tratar à Rua Voluntários da Pátria, 160-D. Fone: 46-6523.

RADIOTÉCNICO que entenda de transistor, biscate. Rua João Vicente, 149 — Madureira.

GRÁFICOS

AJUDANTE de Offset — Gráfica admite. Tratar na Rua Sinimbu, 503. Entrada pela Rua São Luís Gonzaga, 921.

CARTONAGEM — Precisa-se de moças com bastante pratica em forrar caixas de papelão. As interessadas deverão comparecer na Rua Chantecler, 26, esquina São Luiz Gonzaga, 1375.

ENCADERNAÇÃO — Precisa-se de môças de 14 a 15 anos com documentos, na Rua Inválidos, 137.

ENCADERNADORA — Precisa-se de operárias e menores com prática do serviço. Apesa Artes Gráficas — Rua Barbosa da Silva, 103-A/B. Riachuelo.

ENCADERNAÇÃO — Precisa-se de dourador para máquina na Rua Inválidos, 137.

GRAFICA — Admite-se ajudante de Offset. Tratar na Rua Sinimbu, 503, entrada pela Rua São Luiz Gonzaga, 921.

GRAMPEADOR — Precisa-se com bastante pratica para trabalhar em cartonagem. Os interessados deverão comparecer na Rua Chantecler, 26, esquina São Luiz Gonzaga, 1375.

IMPRESSOR — Precisa-se para maquina Multilith. Rua Euclides da Cunha, 106 — São Cristovão.

IMPRESSOR — Precisa-se de um impressor para tipografia. Rua Rodrigo Silva, 6, 3.º andar.

IMPRESSOR — Precisa-se na Gráfica Esperança, na Avenida Rio-Petropolis 1926-A — Caxias — E. do Rio.

IMPRESSORES para máquina Minerva. Gráfica Cervantes Ltda. — Rua São João Batista, 95, Botafogo. Paga-se bem.

PRECISA-SE de ajudante de offset. Rua São Luiz Gonzaga, 601. Tratar com o Sr. Lauro.

RAPAZ até 16 anos, precisa-se, para oficina de encadernação. — Rua Frei Caneca, 283.

TIPOGRAFIA — Precisa-se de impressor na Rua Uranos, 1 272 — Olaria.

TIPOGRAFIA — Precisam-se taleceiras na Rua Frei Caneca, 237.

TIPOGRAFIA — Precisa-se compositor com bastante prática. Apresentar-se com documentos à Rua Camerino, 104 — Centro. Semana de 5 dias.

TIPOGRAFIA — Precisa-se de bom compositor e encadernador — Rua N. S. das Graças, 172, Ramos.

TORNEIROS — FRESAD. — AJUSTADORES

INDÚSTRIAS MECÂNICAS KABI S/A. precisa de torneiro mecânico. Tratar na Estrada Vicente de Carvalho, 730, com Sr. José ou Sr. Paulo.

MEIO-OFICIAL torneiro — Rua Grão Pará, 23 — Eng. Novo.

PRECISA-SE Torneiro Mecânico, Rua Dr. Nunes, 1243 — Olaria.

PRECISA-SE de 3 torneiros mecânicos com bastante prática em serviços de recuperação de peças de automóveis, paga-se bem. — Tratar à Rua Salim Razuk, 120 — S. João de Meriti.

TORNEIRO MEIO-OFICIAL — Precisa-se na Av. Mem de Sá, 31 — Lapa.

TORNEIROS — Precisamos c/ urgência. R. Clarimundo Melo, 267 — Tratar diàriamente das 8 às 16 horas Maurity.

SAPATEIROS

FABRICA DE CALÇADOS PIGALE — Precisa-se de pespontadeiras e coladeiras. Rua José dos Reis, .. 1 450.

FÁBRICA DE CALÇADOS. Precisa-se de pespontadores, obra para fora, chanfrada, esporte, de senhora — Rua Goiás, 1164. E. Quintino.

PRECISAM-SE dois rapazes com prática de fazer sandálias e acabar na máquina. Tratar Rua Claraíba, 760 — Ricardo. Final ônibus Cascadura-Pompeia.

PESPONTADORES — Precisa-se para calçados de senhora, damos serviço para casa, obra chanfrada — Rua José dos Reis, 45 (Eng. de Dentro).

PRECISA-SE de virador para obra de homem esporte. — Rua Silva Vale, 861-A — Cavalcânti.

PRECISA-SE — Oficial de sapateiro que saiba colocar salto nôvo e cortar bicos. — Começar trabalhar quinta-feira. — Av. Copacabana, 268 — Galeria Duvivier.

PRECISA-SE abridor de encaixe salto cavalier, calçados esporte. Rua José dos Reis n.º 1 450 — Pilares.

PRECISA-SE môças para balcão de acabamento de calçados, com prática — Rua José dos Reis n.º 1 450 — Pilares.

PRECISA-SE rapazes, com prática de montar calcanheiras e bicos de calçados — Rua José dos Reis n.º 1 450 — Pilares.

PRECISA-SE de um bom oficial para consertos de calçados — R. Angélica Mota, 281. Olaria.

SAPATEIROS — Precisa de cortadores obras esporte. Paga-se bem — Rua Delfina Enes, 154. Penha Circular.

PRECISA-SE de Modelista competente para dirigir fábrica LXV e Sport e pespontadores para oficina e casa. Av. Brasil, 1976.

SAPATEIRO, caixeiro, balcão, para obra Luís XV fino. Paga-se bem. — Rua Visconde de Santa Isabel, 46-A.

SAPATEIROS — Obra esporte, montador, acabador. Ponto de máquina. Montagem completa. Montador de máquina e infranque grosso. Luiz XV, montar completo. Muito serviço. Registramos com todos direitos trabalhistas. R.

SAPATARIA peq. c/ consertos, 2 máq., podendo fabricar nos fundos, ótimo negócio. Vendo por não poder dirigir. Ver e tratar na Rua Jucara, 16-B. Tomás Coelho.

SAPATEIRO — Precisa-se de montador para obras brotinho, Rua do Senado n.º 321.

SAPATEIRO — Precisam-se viradores e uma aparadeira para bancada, Rua O n.º 90, ap. 402 — Padre Miguel.

SAPATEIROS — Calçados Ferraro Ltda. Precisa-se de frisador e montador Luiz XV e esporte. Rua Bulhões Marcial, 751, loja D — Vigário Geral.

SAPATEIROS — Para montagem sob medida em firma nova e pequena, pessoa competente. Paga-se bem — Tratar na Rua Francisco Sá, 35, s/l. 210.

SAPATEIRO — Precisa-se oficial Luís XV — Rua Conde de Bonfim, 795.

SAPATEIRO — Precisa-se de caixeiro de balcão obras finas para senhoras. Paga-se bem. Av. 28 Setembro, 295.

SAPATEIROS — Precisam-se cortadores. Paga-se bem. Rua Ana Neri, 49-B — São Cristóvão. — Perto Largo Pedregulho.

SAPATEIRO — Precisa-se de cortadores, ajudantes de acabador de balcão e pespontador para trabalhar na oficina. Rua Barreiros, 1 137 B e C — Ramos.

SAPATEIRO MONTADOR — Sapato esporte, fechado e aberto. — Preciso dois — Rua Conde Agrofongo, 763. Penha.

SAPATEIROS — Precisa-se de montadores para obra esporte de senhoras. Rua General Belford, 190 s/ 201. Estação de Rocha.

SAPATEIRO — Preciso de muitos obra Brotinho, montadores, acabadores, ponto de máquina, montador de máq. e infranque grosso. Av. Gomes Freire, 345, 1.º andar — Juvenal ou Jorge.

SAPATEIROS — Precisam-se com muita prática na Rua Lino Teixeira, 205-A — Jacaré.

SAPATEIROS — Precisa-se para mocassin sob medida. Paga-se bem, dá-se serviço para casa. Rua Rodolfo Dantas n. 101-B — Copacabana.

SAPATEIRO — Precisa-se para trabalhar em consertos pode vir pronto para trabalhar. Rua Japoara, 310 — Ricardo de Albuquerque.

DIVERSOS

CROMAGEM — Precisa-se de polidores para ferragens de automoveis. Tratar na Rua Senhor de Matosinhos n. 44. Catumbi.

FÁBRICA DE CINTOS — Precisa-se de bons meios oficiais com prática. Rua Buenos Aires n. 102 — 1.º and.

CAIXA — Precisa-se môça para caixa, drogaria, boa aparencia, bastante pratica, exigimos referencias — Rua dos Romeiros, 111 — Penha.

FABRICA DE BOLSAS — Precisa-se de cortador p/ material de bolsas. Paga-se bem, semana de 5 dias — Rua Catumbi, 93, fundos.

FABRICA DE BOLSAS — Precisa de môças menores aprendizes e oficial de mesa. Rua Visconde de Santa Isabel, 46, fundos.

LUSTRADOR — Precisa-se de pessoa habilitada para trabalhar em casa de móveis. Rua Visconde de Pirajá, 22-A.

MECÂNICOS DE REFRIGERAÇÃO — Precisam-se. Rua General Correia e Castro n. 268-A. — Tel. 91-0282. Joaquim.

MECANICO DE MANUTENÇÃO — Procura-se c/ prática em máquinas do ramo de massas alimentícias. Otimo salário. Tratar Av. 13 de Maio, 23, grupo 614.

MECANICOS E PINTORES DE GELADEIRAS — Aceito competentes e com boas referências — Dou sociedade, nos negócios — Tel.: 45-6762.

PRECISA-SE garota menor para atender recados telefônicos. Praça da República, 52, Centro.

PINTOR A PISTOLA — Precisa-se com muita pratica pintura corrugado martelado e Duco — Exigimos bons antecedentes, referencias, somente a pessoa educada, honesta — Local de trabalho: Rua Goiás, Engenho de Dentro — Tratar na Av. Almirante Barroso, 90, sala 902, das 11 às 12 horas, com Ubirajara.

PROFISSIONAIS — Admitimos compositor p/ tipografia, jardineiro, bombeiro hidraulico, torneiro c/ pratica anterior — Sal. 150-300 — Av. Pres. Vargas, 529, 18.º

POLIDORES para ferro, latão, alumínio, precisa-se. — Av. Mem de Sá, 31, Lapa. Trazer carteiras para trabalhar.

RAPAZ para trabalhar em fábrica, preciso. R. Santa Clara, 33, sala 405 — Copacabana.

TÉCNICO de eletrônica, com prática em reparação de instrumentos de laboratório e em montagem de circuitos mediante esquema. Centro Brasileiro de Pesquisas Físicas, das 9 às 12 horas. Av. Wenceslau Braz, 71 — Fundos.

OFÍCIOS E SERVIÇOS

ALFAIATES — COST.

AJUDANTE com prática, precisa-se para costura — 26-8275.

ALFAIATE com prática de consertos, precisa-se e um calceiro, na Praça Tiradentes, 9, sala 707.

ALFAIATE — Precisa-se de calceiro. Favor trazer amostra. — Largo de São Francisco, 26, 6.º andar, sala 610.

ALFAIATE oficial ou ajudante, preciso urgente. Tratar Rua Virgem Peregrina, 152, na barbearia — Piedade.

COSTUREIRAS, com pratica de maquinas a motor, para quimonos, pijamas etc., Rua Getulio, 224 — Todos os Santos.

COSTUREIRAS — Precisa-se p/ camisas esporte p/ homens — Rua da Constituição, 82.

COSTUREIRAS — Urgente, vestidos, saias, calças, blusões. Rua Conselheiro Zacarias, 37-A — Praça da Harmonia.

COSTUREIRAS EXTERNAS — Precisam-se — Confecções La Rosa Ltda., Avenida Marechal Floriano, 6, 7.º andar. Paga-se bem.

CALCEIRO — Precisa-se de dois interno e externo p/ confecções sob medida. Largo do Machado n.º 29, loja 29.

COSTUREIRA com prát. de blusas finas para fábrica, precisa-se. — Rua Buenos Aires, 314, sob.

MOÇAS — Com alguma prática de costura, menores ou maiores. Av. Copacabana, 1072, s/ 301, depois das 10 horas.

COSTUREIRA para roupa de criança. Tel.: 34-2990.

OVERLOQUISTA com pratica, para oficina de lingerie, precisa-se à Rua Getulio, 224 — Todos os Santos.

PRECISA-SE de cortador (a) modelista c/ prática para blusas. Rua Pereira Nunes, 250-A — V. Isabel.

PRECISA-SE de costureira c/ prática para blusas (Overlokistas) — Rua Pereira Nunes, 250-A — V. Isabel.

PRECISA-SE de um bom calceiro que saiba fazer calças modernas, para trabalhar na loja. Rua Aimoré n. 32, ap. 102. — Penha.

PRECISA-SE costureira para confecções finas que saiba cortar e costureiras para produção com prática. Tratar Ladeira Santa Tereza, 41, ap. 5.

BARBEIROS — MANIC.

CABELEIREIRO (A) E MANICURA — Precisa-se com muita prática, na Av. Copacabana, 387, ap. 208 — Tel. 57-5459.

CABELEIREIRA (O), precisa-se e uma ajudante. Rua General Glicério, 445 loja — Laranjeiras.

CABELEIREIRA — Competente em penteados modernos. Precisa-se, e favor não se apresentar se não estiver à altura, Rua Riachuelo, 276 — 1.º andar.

CABELEIREIRO jovem que trabalhe bem. Precisa-se, dá-se garantia, Rua Marquês de Abrantes, 56-A — Salão Imperial. — Telefone 25-6314.

CABELEIREIRO (A), que tenha freguesia em Ipanema, combina-se condições — Trat. c/ Abreu — R. Joana Angélica, 108. 27-6328.

CABELEIREIRA — Precisa-se que faça cabelo a quente. Av. Copacabana, 610, sala 213.

CABELEIREIRA E MANICURA — Precisa-se. Damos garantia, de preferência morando na Tijuca. Telefonar 22-9584.

ENSINA-SE manicura. Fornece-se material. Tratar das 20 às 22 horas de têrça a quinta-feira, Rua Voluntários, 354. D. Nadir.

MANICURA — Precisa-se, para trabalhar na Cidade. — Tratar na Rua Dr. Satamini, 47.

MANICURA — Preciso com freguesia, Rua Riachuelo, 276 — 1.º andar.

MANICURE E CABELEIREIRA — Precisa-se de duas boas profissionais. Paga-se bem. Rua Panamá, 24 — I.A.P.I da Penha.

PRECISA-SE de alisadeira. Paga-se bem — Lunik Cabeleireiros — Av. Monsenhor Félix, 432-A — Irajá.

PRECISO — Cabeleireira, de preferência já tenha trabalhado em Botafogo. Telefonar para 46-6987. Das 19 às 20 horas, para combinar detalhes.

PRECISA-SE manicura e uma ajudante trabalhe bem, Rua General Glicério, 445, loja — Laranjeiras.

PRECISA-SE — Cabeleireira competente que conheça todo serviço de um salão que bata marcel e pente balano. R. João Henrique, 68 — Cordovil.

PRECISO de manicure competente, à Rua Gonzaga Bastos, 347, fundos — V. Isabel.

SALÃO DE LUXO — Precisa-se de manicura com pratica — Rua Figueiredo Magalhães, 219, s/loja 210 — na parte da tarde.

DESENHISTAS

DESENHISTA MECANICO (P/ TRABALHAR EM BANGU) — Firma de grande projeção admite p/ filial c/ prática em desenhos de caldeiras, chapas, peças etc. Salário inicial de 400 mil com reajuste após experiência. Tratar no Centro, na Av. 13 de Maio 23, grupo 614.

ENFERMEIRAS — LABORATORISTAS

AUXILIARES — Enfermeira, curso primário. Boa aparência. Morando Zona Sul. Av. Copacabana, 1 120, sala 405. D. Maria Luísa.

ENFERMEIRA DIPLOMADA — Precisa-se, casa de saude na Tijuca. Tratar Largo da Carioca, 5, 2.º, sala 210, de 13 às 15 hs. Não se atende por telefone.

FARMACIA — Precisa-se rapaz p/ injeções e balcão. — Telefone: 58-1265.

OFERECE-SE uma senhora enfermeira, acompanhante com boas referências e boa prática com carta de recomendação — 26-8858.

PRECISA-SE de enfermeira diplomada, Sanatório São Geraldo. — Rua Marquês de Abrantes n. 192, tratar de 14 às 18h.

GARÇONS, COZINH. E GARÇONETES

AJUDANTE DE COZINHA — Precisa-se com prática — A. Erasmo Braga, 227-A.

COZINHEIRO — Precisa-se com pratica de restaurante — Tratar na Rua Haddock Lôbo, 100.

COZINHEIRO CHEFE — Precisa-se Churrascaria Taberna do Campo. — Campo de São Cristóvão n.º 166.

COZINHEIRO ou cozinheira precisa-se — Rua Silva Rabelo, 10, loja F — Méier.

COPEIRO — Precisa-se de um. — Bar Elite — R. Jarina, 73 — Mar. Hermes.

COZINHEIRO — Precisa-se para restaurante, com prática de minutas. — Rua Rodolfo Dantas, 87-B, Copacabana. Pôsto 2.

COZINHEIRO — Precisa-se de um segundo cozinheiro c/ muita prática de restaurante, à Rua Mayrink Veiga, 30.

COZINHEIRO — Precisa para lanchonete. Haddock Lôbo, 335-C.

COPEIROS — Precisa-se de dois, um com muita pratica de sorveteria e outro com pratica de bar, sandwiches etc. Só servem pessoas desembaraçadas e c/ otimas referencias. Tratar na parte da manhã até 11 horas, no Restaurante da Rodoviária Novo Rio sito na Av. Francisco Bicalho, 1, 2.º pav.

CAIXEIRO com pratica de botequim — Precisa-se — Rua dos Andradas, 46.

COPEIRO — Precisa-se. Rua São Luiz Gonzaga, 142.

EMPREGADA — Para todo serviço de restaurante, entre 18 e 20 anos, boa aparência. Pegar em Campo Grande ônibus da Barra de Guaratiba (frente à Praia).

PRECISA-SE môça c/ pratica de café em pé. Bar. Rua Escobar, 86. S. Cristovão.

PRECISA-SE garçom c/ pratica de copa. Leiteria Aymoré. R. Frei Caneca 185.

PRECISA-SE de um rapaz com p. de copa, preferencia menor — Av. Ataulfo de Paiva, 814-A.

PRECISA-SE de um rapaz com pratica de bar com os documentos — Av. Amaro Cavalcânti, 2039-A — Eng. de Dentro.

PRECISA-SE de um copeiro com prática à Rua Haddock Lôbo, 149.

PRECISA-SE copeira para pensão com prática à Rua das Andradas, 46 — 2.º andar.

PRECISA-SE de garçonetes à Rua Buenos Aires, 102, sobrado.

PRECISA-SE de ajudante de cozinha. Rua Buenos Aires, 102, sobrado.

PRECISA-SE uma môça para trabalhar em café e vitaminas na Rua Pedro I n. 2-A — Praça Tiradentes.

PRECISA-SE de copeiro com prática para bar. R. Conde Bonfim, 59-A — Tijuca.

PRECISA-SE de um lancheiro com prática de salgadinhos ou lancheira. Rua Uruguaiana, 200-C.

Joaquim Méier, 54. Tel. 49-7914.

PRECISA-SE de copeiro que tenha carteira de motorista para casa de família. Trazendo referências. Rua Fonte da Saudade, 77.

PRECISA-SE 1 copeiro com prática de garção. Praça da República, 84.

PRECISA-SE pasteleiro com prática. Rua S. Clara, 118. Tel.: .... 37-8344.

CHOFERES, MECÂNICOS E LANTERNEIROS

BORRACHEIRO para serviços em ônibus, precisa-se, com pratica, sabendo ler e escrever. Rua Bulhões Marcial, 973. Vigario Geral

CHOFER — Precisa-se para trabalhar particular, para família. Salário e refeições, descanso dominical. Rua Barata Ribeiro, 535, ap. 301.

ELETRICISTA — Precisa-se um, especialista na linha VW. — Av. Amaral Peixoto, 199 — Duque de Caxias. RJ. Ducauto.

ELETRICISTA — Para carros de passeio, c/ bastante experiência comprovada em carteira. — Rua Visc. Silva, 33 — Botafogo.

ELETRICISTA, para oficina de Volks, que tenha realmente capacidade, e boas referências. — Rua Padre Ildefonso Penalba n.º 355 — T. Santos.

LANTERNEIRO — Precisa-se na R. Cachambi n. 56 — Urgente.

LANTERNEIRO — Preciso competente — Assaré, 38 — Eng. Nôvo.

LANTERNEIROS E PINTORES de automóveis, precisam-se competentes — Rua Gonzaga Bastos, 209.

LANTERNEIRO com muita prática. Precisa-se. Rua Frei Caneca, 474.

LUBRIFICADOR — Emprêsa de ônibus, precisa de um profissional. Tratar à Avenida Brás de Pina, 1.952, das 8 horas em diante, procurar Senhor Augusto.

MOTORISTA VENDEDOR — Precisa-se Café Tamoyo. Rua Bernardo Taveira, 93. Vicente de Carvalho.

MOTORISTA — Precisa-se com pratica em caminhão — Tratar na Av. Democráticos, 204.

MOTORISTA INSTRUTOR com bons referências oferece-se p/ trabalhar em casa de família ou táxi (8 anos de carteira). Recado com Francisco, gerente. Tel. 37-0851, das 7 às 13 horas.

MOTORISTA — Particular, admite com prática comprovada, mínimo 5 anos. Preferência residente nas Laranjeiras, ou proximidades. Apresentar-se com documentos de referências. — Av. Barão de Tefé, 34 (Departamento Pessoal).

MECANICO-MOTORISTA — Precisa-se para manutenção de frota de caminhões — Av. Democráticos, 204.

MECANICO — Para carros de passeio, c/ bastante experiência comprovada em carteira. — Rua Visc. Silva, 33 — Botafogo.

MOTORISTA — Precisa-se amador, para serviços de escritório também. Não serve profissional. Tel. 23-0897.

MOTORISTA — Preciso com boa apresentação e experiência para trabalhar com ambulância — Rua São Francisco Xavier, 371. Depois das 8 horas.

MOTORISTA — Precisa-se para carro particular, que tenha prática e com mais de 5 anos de carteira — Tratar na Rua Senador Vergueiro n.º 272 — Loja C. Sr. Queirós.

MECANICO — Precisa-se com ferramentas. Rua Assunção, 201 — Botafogo

MOTORISTA José, profissional antigo com referências, procura trabalho com particular. Tel.: .... 58-9897.

MOTORISTA PROFISSIONAL — Precisa-se para serviços gerais com mínimo de 5 anos de prática e sólidas referências. Semana de 5 dias. Apresentar-se munidos de documentos e retratos, entre 8 e 11 horas, ao Sr. Werther, na Rua do Bonfim, 369 — São Cristóvão.

MOTORISTA — Precisa-se c/ urgência que tenha bastante prática em particular — Paga-se bem — Rua Barão de Itapagipe, 515.

MOTORISTA mecânico, para trabalhar como socorrista, precisa-se à Rua Viena Drumond, 45 — Vila Isabel.

MOTORISTA — Particular precisa de um. Exigem-se referencias — mínimo 10 anos de carteira. — Tratar na Av. Borges de Medeiros, 111.

OFERECE-SE rapaz educado, casado, 26 anos, para carro particular, com 5 anos carteira profissional. — Tratar tel. 34-2749 — Roberto.

PRECISA-SE de bons lanterneiros para carros de passeio nacional. Rua José Eugênio, 37 — São Cristovão.

PRECISA-SE de mecanico para carros nacionais. Rua José Eugênio, 37. São Cristovão.

PRECISAM-SE instrutores de direção de Auto-Escola, com prática. Paga-se até dois cruz. novos a aula. Tratar: 57-7845. — Maurício.

PRECISA-SE de mecanico com pratica de Willys. Av. dos Italianos ns. 186/188 — Turiaçu.

PINTOR — Volkswagen. Precisa-se competente. Rua Monsenhor Manoel Gomes, 104 — São Cristovão.

PRECISA-SE lanterneiro. Meio oficial. Rua General Pedra 183.

PRECISA-SE para casa de familia ao tratamento de motorista com prática, que tenha carteira há mais de 10 anos, que forneça referências de casas particulares, e tenha ótima aparência. Exige-se o uso do boné. Paga-se muito bem. Tratar à Praia do Flamengo, 344, 8.º andar, depois das 10 horas.

PRECISA-SE de ferreiro, para emprêsa de ônibus. Tratar com Senhor Ernesto. R. Baronesa do Engenho Nôvo, 222 — Jacaré.

PRECISA-SE — Meio-oficial de eletricista para automóveis. — Av. Automóvel Clube, 649, Inhaúma. — Sr. Luís.

PINTORES — Precisam-se de um e um meio-oficial — Av. Santa Cruz, 925 — Pôsto de Gasolina Ipiranga, c/ Sr. Antônio Pereira.

PRECISA-SE de um meio-oficial de pintor de automóveis — Auto Rio. Paga-se bem. Rua Angelo Bitencourt, 80 — Grajaú.

PRECISA-SE de um meio-oficial de lanternagem. Auto Rio — Paga-se bem. Rua Angelo Bitencourt, 80 — Grajaú.

DIVERSOS

AJUDANTE reparos elevadores — Precisa-se — Rua Fonseca Teles, 8.

AJUDANTE DE PADEIRO — Precisa-se à Rua Guaporé, 305-A — Brás de Pina.

AJUDANTE DE CAMINHÃO — Precisamos com prática, para entregas na Guanabara e Estado do Rio, sabendo ler e escrever. Apresentar-se munido de documentos na Rua Santo Cristo n. 175, com Sr. Waldemiro.

AJUDANTE DE CONFEITEIRO E MESTRINHO — Precisam-se na Rua Constança Barbosa n. 65-B, Méier. Trazer carteira de saúde. 26-7.

AÇOUGUE — Precisa-se de rapaz até 16 anos — Boa aparencia — Rua São Clemente, 172.

AUXILIAR VENDEDOR — Admite-se rapaz de boa aparencia para loja de eletrodomésticos — Miguel Couto, 23, sala 703.

CAIXEIRO com prática de armazém. Rua Cirne Maia, 34-A — Todos os Santos.

CAIXEIRO TRICICLISTA, para tinturaria, precisa-se, com urgência. Tratar: Marquês de Abrantes 22, Lavanderia Guaiporé. Tel. 25-0592 — Com referências.

CAIXEIRO prático para padaria. Rua Conde de Bonfim n.º 486.

CAIXEIROS — Precisa-se c/ prática, carts. profissional e de saúde (esta última atualizada), sujeito a teste, 1 foto 3x4. — Rua São Clemente, 23 — Botafogo.

CAIXEIRO p/ padaria, precisa-se com prática. Av. Ministro Edgard Romero, 520, depois das 9 horas.

CAIXA padaria, precisa-se com prática, com boa apresentação, pedem-se referências. Tratar todos dias, sòmente das 12 às 14 horas. Rua 24 de Maio, 959 — Eng. Nôvo.

CAIXA (P/ TRABALHAR EM COPACABANA) — Procura-se p/ filial môça de boa aparência, com prática em caixa registradora — Otimo salário. Tratar na Av. 13 de Maio, 23, grupo 614.

FAXINEIRO — Precisa-se para casa alto trato, exigem-se referências, carteira. Trat. das 11 horas em diante. Av. Vieira Souto, 706 — Tel.: 27-1330.

FABRICA de bôlsas — Precisa-se de cortadores p/ couro e papelão c/ muita prática. Av. Brasil, 1976.

FOTÓGRAFO LABORATORISTA — Precisa-se para serviços finos — Inútil sem prática. Av. Copacabana, 435, s/ 402. De 11 às 15 horas.

FÁBRICA de Bôlsas precisa de colocador com prática em bôlsas de couro. Rua Professôra Ester de Melo 110 — Benfica.

MOCINHA — Precisa-se para serviços leves. Rua Pinheiro Machado, 76, ap. 204 — Laranjeiras.

Vendedores

Precisa-se, com prática e conhecimento no ramo de COSMÉTICOS, possibilidade de comissão acima de NCr$ 1.000,00 (hum mil cruzeiros novos). Rua Teixeira Franco, 27-D, às 9,00 horas.

Aux. de contabilidade

KELSON'S INDÚSTRIAS E COMÉRCIO S.A. oferece vagas para Auxiliar de Contabilidade conhecedor de escrituração fiscal, comercial, datilografia e serviços de auxiliar de escritório.

Ótimo ambiente de trabalho e salário compensador.

Os candidatos deverão se apresentar, munidos de documentos, à Rua Paim Pamplona, 16 — SAMPAIO. (P

Auxiliares de escritório

PARA: CONTABILIDADE, FATURAMENTO E COBRANÇA

Firma comercial, iniciando sua filial na Guanabara, precisa de auxiliares de Escritório, com prática, datilógrafos e com o nível de instrução Ginasial ou equivalente.

Cartas para a portaria dêste Jornal sob o n.º 29 149, com Curriculum Vitae e pretensões salariais.

Auxiliares de escritório

Idade 22 a 35 anos que escrevam a máquina com rapidez e tenham noções de contabilidade.

Rua Equador, 263 (ao lado da Rodoviária Nôvo Rio), das 8 às 11 e das 13 às 15 horas, com o Sr. López.

Civilsan S/A

Precisa de:

Soldadores qualificados (solda elétrica).

Mecânico para manutenção de equipamento c/ motores diesel.

Sondador para sonda rotativa (trabalhar com brocas de vídea e de diamante).

Os candidatos deverão se apresentar à Praça Pio X, 99 - 9.º and., entre 14,00 e 18,0 hs.

Caldeireiros de cobre Ajustadores mecânicos

Os interessados devem comparecer no Estaleiro Mauá, Ponta da Areia — Niterói — procurar o Sr. Adson. (P

Engenheiro civil Engenheiro rodoviário

Grande emprêsa, com sede no Rio, admite, para serviço em todo o País, com dois anos de experiência em condução de obras em sua especialidade.

Cartas apresentando "Curiculum Vitae', pretensões e fotografia, devem ser endereçadas ao n.º 29 084 na portaria dêste Jornal.

Importante indústria de ônibus necessita para admissão imediata dos seguintes profissionais:

CHAPEADORES
SERRALHEIROS
SERRALHEIROS DE ALUMÍNIO
LANTERNEIROS PARA AUTOMÓVEL

Semana de 5 dias. Salário conforme aptidões.

Os candidatos deverão apresentar-se para teste e seleção na Avenida Brasil n.º 15.146 — LUCAS.

Motoristas

Precisam-se com prática em serviços de entregas de mercadorias.

Documentos em dia.

Tratar: Rua Barão da Tôrre, 27 — IPANEMA.

Mecânicos Eletricistas

EXPERIÊNCIA MÍNIMA: 5 ANOS

Para conservação de grupos geradores Diesel (MWM), experiente em circuitos elétricos baixa tensão, quadros de distribuição e comando, possuindo curso ginasial completo ou técnico especializado.

VAGAS: Rio e Brasília.

Entrevista na Av. Presidente Vargas, 290 — 8.º andar, Seção de Seleção e Treinamento — EMBRATEL.

Motoristas

Grande emprêsa precisa para serviço de entrega, que tenham boa aparência, de **25 a 35 anos de idade, 2 anos** no mínimo de **carteira assinada**. EXIGE-SE CARTA DE FIANÇA.

Tratar na Rua Equador, 263, ao lado da Rodoviária Nôvo Rio, das 9h30m às 10h30m e das 13h às 15h.

É favor não se apresentar quem não preencher as condições exigidas neste anúncio.

Produtos químicos

Em importante organização especializada em produtos químicos industriais, admite-se elemento com grande capacidade, conhecedor do ramo e com ótimas relações pessoais junto à freguesia, para ocupar o lugar de vendedor. Lugar de futuro, ordenado e comissão.

Ofertas indicando experiência, pretensões etc., para a portaria dêste Jornal, sob o número 29 506.

Pedreiros

Grande Companhia precisa com urgência.

Apresentarem-se com documentos na Rua dos Inválidos, 181 — Depto. do Pessoal. (P

Produtos alimentícios

CHEFE DE VENDAS

Precisa-se, radicado no ramo, com capacidade para reorganizar quadro de vendedores, estabelecer e controlar planos de venda etc., para indústria de cereais empacotados, devendo ter boa penetração nas organizações, supermercados, além da venda normal aos armazéns e varejistas do ramo em geral. Apresentar-se à Guaíra Com. Ind. Rua Dona Luiza, 54-A — Inhaúma.

Precisa-se

DE UMA CONTRAMESTRA DE FINA COSTURA, para trabalhar no interior e que entenda de corte e bordado. Oferece-se bom ordenado e comissões, livre de despesas de hotel. Tratar no prazo mínimo de seis meses, com D. Geralda Guimarães no

Hotel das Palmeiras
Três Corações — Sul de Minas

Soldadores elétricos Montadores Chapeadores

Incomac — Indústria e Comércio de Metais Mac Laren precisa de admissão imediata.

Os interessados devem comparecer na Rua Praia do Caju, 10, munidos de seus respectivos documentos. (P

Secretária Schilling Hilling S/A

Precisa de ESTENODATILÓGRAFA, de boa aparência para trabalhar junto a superintendência, com conhecimentos de Inglês e redação própria.

Apresentar-se na Rua Visconde de Niterói, 1 246 — MANGUEIRA — Depto. Pessoal. (P

Vendedor

Firma tradicional desta praça precisa de um, ativo e conhecedor do mercado no ramo de produtos químicos para importação.

Cartas para o número 29 036, na portaria dêste Jornal, indicando idade, nacionalidade, estado civil, referências e pretensões.

Vendedores (as)

Editôra de âmbito nacional em fase de grande expansão admite vendedores (as) dinâmicos na sua equipe de vendas.

PEDIMOS:
- Boa aparência.
- Iniciativa.
- Idade entre 25 e 45 anos.

OFERECEMOS:
- Ganho inicial de NCr$ 400,00.
- Semana de 5 dias.
- Prêmios.
- Férias.
- Assistência técnica, e
- Zona livre de trabalho.

Apresentar-se amanhã, dia 27, das 9 às 12 e das 14 às 17 horas, na Rua do Carmo n.º 6, sala 601 — SR. OLIVEIRA.

ENGENHEIRO

Procura-se engenheiro com experiência em reparo e manutenção de caldeiras e trocadores de calor.

Carta contendo curriculum, experiência anterior e pretensões salariais, para a portaria dêste Jornal, sob o número P-25 853. (P

Para ampliação das atividades de nossa ENGENHARIA DE MANUTENÇÃO, estamos admitindo os seguintes profissionais:

- **TÉCNICO DE REFRIGERAÇÃO**
- **TÉCNICO ELETRICISTA**
- **TÉCNICO EM INSTALAÇÕES HIDRÁULICAS**
- **TÉCNICO MECÂNICO**
- **TÉCNICO ELETRÔNICO**

Estamos oferecendo excelentes salários para os profissionais com experiência comprovada nessas profissões.

A nossa fábrica dispõe, ainda, de uma série de vantagens e benefícios sociais.

Venha conversar conosco na PRAÇA AQUIDAUANA, 7 — Vicente de Carvalho — Divisão de Recrutamento e Seleção de Pessoal.

Favor trazer documentos.

STANDARD ELECTRICA ITT

PADRÃO MUNDIAL EM ELETRÔNICA E TELECOMUNICAÇÕES

(P

MÔÇA para caixa, com muita prática. Precisa-se com referências, na Rua Afonso Pena, 97-A.

MENOR — Precisa-se para fazer limpeza na loja — Rua Uruguai, 268-B.

MOÇAS E SENHORAS para vendas a domicílio. Paga-se almôço e passagem. Ótimas comissões e prêmios. Procurar Sr. Nunes, na Rua Machado de Assis, n. 8 — Flamengo.

MENOR — Sexo, masculino, precisa-se. Vidraçaria Lenita. — Rua Leopoldina Rêgo, 576 — Sr. Pinho.

MECÂNICOS de refrigeração, precisam-se para trabalhar no Centro — Tratar R. General Correia e Castro, 268-A — Tel. 91-0728. Joaquim.

MASSAS — Precisam-se funcionários com bastante prática de trabalho em pastifício. Rua Bernardo Taveira n. 93 — Vicente de Carvalho.

MOCINHA para café, precisa-se. Haddock Lôbo, 335-C.

PRECISA-SE açougueiro, para cortar e desossar. Rua Tuiuti, 116. São Cristovão.

PRECISA-SE ajudante de forno — Rua Conde de Bonfim, 913-B.

PRECISA-SE de um pintor de geladeira que seja competente. — Rua Aristides Caire n. 289.

PADEIRO para trabalhar de dia. Precisa-se na Rua Carmo Neto n. 131.

PRECISA-SE um garôto até 16 anos para entregas e balcão de padaria. — Rua Aristides Lôbo, 244 — Rio Comprido.

PRECISA-SE de uma caixa com prática padaria. Catete, 289.

PRECISAM-SE 2 caixeiros c| prática de padaria. — Av. 28 de Setembro, 342, Vila Isabel.

PADEIRO para a noite, precisa-se, com boas referências. — Rua Padre Manso, 89-D — Madureira.

PRECISA-SE DE CONSERVADOR — Com muita prática, para máquinas de escrever e somar. — Av. Presidente Wilson, 210, s| 402. — Sr. José.

PRECISA-SE de empregado com prática em loja de louças e ferragens. Rua do Catete, 229.

PADARIA precisa 1 caixeiro, 1 ajudante confeiteiro com prática — Rua das Laranjeiras, 251.

PADARIA — Precisa-se ajudante — Procurar na Estrada dos Bandeirantes, 5 259.

PADEIRO AMARELEIRO para serviço fino. Precisa-se para inaugurar casa nova, na Rua Afonso Pena n. 97-A — Exigem-se referências.

RAPAZ faxineiro arrumadeiro — Precisa-se com pratica e otimas referencias — Não precisa dormir no emprêgo. Tratar depois das 17 horas na Av. Vieira Souto, 442, 5.º andar.

RAPAZ — Menor meio prático apl. injeções balcão peqs. entregas — Farmácia Ergo — Rua Mentrim, 112-A — Grajaú.

RAPAZES — Precisa-se de 20 a 25 anos que saibam andar de bicicleta. Carteira profissional e título de eleitor. R. Ipiranga, 33 — Laranjeiras.

RAPAZ — Precisa-se, que seja educado, c| boas referências, com prática em recepções. Paga-se salário c| alimentação. — Hotel Lido — Ilha de Paquetá. Tels. 100 ou 97-0377.

SENHORA oferece-se para trabalhar a partir das 22 horas em toalete de boate, teatro ou cinema. Tel. 57-6791.

TINTURARIA — Precisa-se de passador — Rua Real Grandeza, 354.

VIGIA — Precisa-se com mínimo de 2 anos de Carteira. Paraíso Ind. de Móveis S/A. Tratar à Est. Vicente de Carvalho n. 1 159-Fundos.

Arquiteto

Firma construtora em grande expansão, necessita de arquiteto, com experiência tanto em projeto como fiscalização de obras. Posição de futuro, dependendo da capacidade e iniciativa. Tratar à Rua do Ouvidor, 130 s| 320, com Sr. Ferreira, das 13 às 14 horas.

Auxiliar de escritório

Admitem-se môças de boa aparência com prática de faturamento, datilografia e serviços gerais. Tratar na Rua Beneditinos, 10 s|loja, das 8 às 11 horas.

- **CARPINTEIROS**
- **PEDREIROS**
- **SERRALHEIROS**
- **PINTORES**
- **ELETRICISTAS**

Estamos oferecendo excelentes oportunidades para os profissionais acima.

Venha conversar conosco na PRAÇA AQUIDAUANA, 7 — Vicente de Carvalho. Procurar o SR. PAULO CEZAR.

É favor trazer documentos. (P

ENCANADORES

SUDAMTEX necessita admitir profissionais competentes.

Oferece as melhores condições salariais, possibilidades de progresso, assistência médico-dentária social e moderno restaurante.

Apresentar-se na Rua Marquês de São Vicente, 83 — Gávea — Sr. Carlos Santos. (P

SECRETÁRIA

LABORATÓRIOS FREDERICK STERNS S/A procura com boa experiência em datilografia.

QUALIFICAÇÕES:

- Idade: 22 a 30 anos
- Instrução: Ginasial completo ou equivalente
- Copista em Inglês
- Boa aparência

Local de trabalho em BOTAFOGO, semana de 5 dias e horário de 8h30m às 17h30m.

As candidatas deverão comparecer, no horário de 8 às 11 horas, na RUA SANTA LUZIA, 798 — 10º ANDAR, Depto. do Pessoal, munidas de todos os documentos. (P

VENDEDORES

RETIRADAS COMPROVADAS ACIMA DE 1.000,00

Grande Emprêsa editorial, em fase de novos lançamentos, está admitindo pessoas com as seguintes qualificações:

I — Grande desembaraço com o público.
II — Boa aparência e conhecimentos gerais
III — Vontade de trabalhar.

Se você está incluído nestes itens não necessita ter prática; prestaremos os ensinamentos técnicos necessários a ganhar as comissões acima. Apresentar-se com documentos à Rua da Assembléia, 93 - s/303.

Indústria de âmbito nacional, em fase de expansão, precisa de...

VENDEDORES (MOTORISTAS)

...para colocação de produtos de grande aceitação.

Oferecemos completa cobertura publicitária, ótimas retiradas com garantia mínima em carteira, possibilidades de carreira e completa assistência médica, extensiva aos familiares.

Pedimos carteira de motorista profissional, boa aparência e desembaraço.

Aos que não possuírem experiência em vendas será ministrado amplo treinamento.

Os candidatos deverão comparecer, munidos de documentos e foto 3x4, no Depto. do Pessoal na

RUA VIÚVA CLÁUDIO, 342 — JACARÉ (P

Auxiliar de escritório

Precisa-se com boa prática de cálculos desejável entrosado em setor compras. Rua Almirante Cockane, 173 — Tijuca.

Arquiteto

Admite-se arquiteto para trabalho em tempo integral com experiência em administração de obras. Fineza trazer "Curriculum Vitae" e fotografia. Tratar Av. Rio Branco, 123 sala 1 512, de 11 às 12 horas.

Corretores

Para clínica médica — Rua Carolina Amado, 280 — Vaz Lôbo.

Desenhista-projetista

Precisa-se com prática. Paga-se bem. Kibras S.A. Estrada Meriti-Caxias, 1 759 em frente ao matadouro. Condução: ônibus São João-Caxias da emprêsa de Transportes Flôres. (P

Desenhista de instalações

Grande emprêsa em expansão precisa de desenhista com longa prática de instalações elétricas e hidráulicas e de esgotos, para tempo integral com remuneração de acôrdo com a capacidade. Rua do Ouvidor, 130 — Grupo 320 — Sr. Venício, das 14 às 18 horas.

Enfermeira diplomada

Precisa-se, casa de saúde na Tijuca. Tratar Largo da Carioca, 5, 2.º, sala 210 de 13 às 15 horas. Não se atende por telefone.

Ferramenteiros

Precisa-se com bons conhecimentos de desenhos, ferramentas de corte p| máquinas operatrizes, dispositivos, gabaritos, calibres etc. Semana de 5 dias, refeitório no local, completa assistência médica. Apresentar-se c| documentos à R. Mogi Mirim, 95 — Benfica. (P

Môças

Para relações públicas externas com boa aparência, oferecemos a oportunidade de ganhar NCr$ 300,00 por mês. Detalhes com o Sr. Correia na Av. Pres. Vargas, 590 s| 1 617, das 9 às 12 horas.

Motorista particular

Com prática mínima de 5 anos, na função acima, para família de fino trato. Idade de 28 a 40 anos, boa aparência. Paga-se bem. Apresentar-se à Rua Teófilo Otoni, 15, sala 1 013. (P

Servente

Precisa-se com prática e referências. Av. Suburbana, ... 9 046 — Piedade.

Salsicharia

Precisa de 2 homens, para trabalho de salão e 1 técnico em presunto. Tratar à Av. Gov. Amaral Peixoto, 1 086 — N. Iguaçu.

Serralheiros e pintores

Precisa-se de serralheiros capacitados e pintores. Rua Visconde de Inhaúma, 115, 1.º andar s| 3, das 8 às 18 horas. Atende-se.

Torneiro

Precisa-se com prática. Paga-se bem. Kibras S|A. Estrada Meriti-Caxias, 1 759. Em frente ao matadouro. Condução: ônibus São João-Caxias da Emprêsa de Transportes Flôres. (P

Técnico de televisão

Para tôdas as marcas p.g. por aparelho. Rua da Conceição, 145 sobrado.

SERVIÇOS PROFISSIONAIS DIVERSOS

PROFISSIONAIS LIBERAIS

DENTISTA — Vende-se consultório em ap. térreo independente, com equipo Ritter (antigo) cadeira elétrica e esterilizador Atlantis, armario Labres, Raio X Weber etc. Vende-se tambem peças avulsas. Tel. 56-2887.

Construtor

Legalisado. Aceita construções e reformas por empreitada ou administração, mão-de-obra geral. Rua da Assembléia, 11 gr. 1 005 — Tel. 31-0618.

Calista – 2 500

Calos, cravos e unhas encravadas, parasitas, cogumelo. R. da Assembléia, 79, 1.º andar. Jaime Carreira. Tel.: 22-5714. De 8h30m às 18h. CETEL — 06 — 96-2268.

Detetive Jayme

Confidencial Serviço de Investigação. Vigilância, Sindicância, Paradeiro, Fotografia, Flagrantes etc. Av. Rio Branco n. 185, s| 226 — Tel.: .. 52-2323.

DETETIVES
ORGANIZAÇÃO PARTICULAR DE INVESTIGAÇÕES
*
SINDICÂNCIAS — PARADEIROS
FLAGRANTES
VIGILÂNCIAS, ETC.
SOB ORIENTAÇÃO DO
DETETIVE WALTER
RUA DO CARMO, 6 - S/ 1305
TELEFONE 31-0947
RIO DE JANEIRO - GB.

Doenças Sexuais

TRAT. DA IMPOTÊNCIA — Pré-Nupcial. Dr. Gilvan Tôrres· Av. Rio Branco, 156, sala 913. Telefone 42-1071.

M.A.F.I. Detetives

Equipe especializada em investigações particulares, vigilâncias, paradeiros, flagrantes. Av. Rio Branco, 106 - S/210. tel. 22-8727.

DIVERSOS

CONTABILIDADE — Aceita-se serviços gerais — Registros de firmas, transferencias etc. — Informações: 42-5944 — LIA.

EMPREITEIRO — Reforma de casa e ap. pinturas em geral. Telefone 30-1676 — Sr. Mario.

LEGALIZAÇÃO firmas, baixas, transf. alterações, contab. pequenos comerciantes. Atendo em s| escrit. Av. Rio Branco, 185 s| 230 — Mello — 42-9879.

LUSTRADOR profissional a domicílio. Lustra qualquer estilo de móveis, piano etc. Trabalhos perfeitos por preços razoáveis. Recados: 30-5546. Elzo.

NOVA TECNICA de massagens em seu lar, todos os tipos, todos os sexos e idade. O Sr. Sousa atenderá diariamente das 8 às 18 hs. Tel. 46-6472 — (Preço razoabilíssimo).

PINTURAS, colocação de vidros, reformas, temos pessoal especializado. Oscar. Tel. 30-3404. Recados.

PINTURAS e reformas em geral ladrilheiros facilito pagamentos. Recados p| favor 27-5087 — Geraldo.

REFORMAS E PINTURAS de casas a preços módicos. Tel. 29-9061 e 29-8791. Deixar recados para Sr. José.

VEÍCULOS E EMBARCAÇÕES

AUTOMÓVEIS

AERO WILLYS 1967 — 0 km, saldo concessionário Rio, com tôdas as garantias. Muito abaixo da tabela. Vendo ou troco, menor valor. Rua Barão de Mesquita, 129.

AERO WILLYS 63 — Ultima série, estado de nôvo, superequipado, troco e financio. Rua B. Mesquita, 174.

AERO 64 — Equipadíssimo, com rádio, tranca, capas etc. 1 750; Gordini 64 e 65, em estado de zero, 1 100; Volks 65, novíssimo, c| rádio, 1 750; Simca 63, Chambord e Presidence, 1 300; Vemaguet 65, 66 e 67, pouco rodados, equip. c| rádio, capas, super calotas etc. Desde 1 600, saldo no plano de s| livre escolha. Troca-se pelo exato valor. Rua Conde de Bonfim n. 40-A.

AERO 64 — Pintura, estofamento, pneus, tudo 100%, nunca bateu. Ver R. Visconde Pirajá, 490, Loja 9, com Marçal.

AERO WILLYS 1960, ótimo estado, pérola, equipado. Entrada de .. 1 500,00 e o restante financiado até 20 meses. Rua Conde de Bonfim n. 66-A. Tel. 34-9909.

AUTOS NACIONAIS USADOS. Valorize seu dinheiro preferindo os carros da Texas! Trocamos ou compramos sempre as melhores ofertas da Cidade. Aero Willys 63 e 64, Kombi 64, Rural 59, Volkswagen 62, 63 e 64. Dauphine 61, 62 e 63. Gordini 63, 64 e 65. DKW Vemag 59, 60, 61, 62, 63, 64 e 65. Simca Chambord 61, 62 e 63 e muitos outros c| entradas e financiamentos de acôrdo com sua conveniência. Na troca damos o justo valor ao seu carro. — Rua São Francisco Xavier, 342, Maracanã e Conde de Bonfim, 40 — Tijuca.

AUTOS DKW VEMAG 1967 OK — Nova Texas lhe oferece os mais baixos juros da cidade p| compra ou troca de s| Belcar Vemaguet ou Fissore 1967 OK. Tôdas as côres, inclusive o modelo "S" de 60 HP, venha visitar-nos e comprove que em DKW — 1967 OK, ninguém, ninguém mesmo lhe oferece mais que Nova Texas. Trocamos, dando o justo valor ao s| carro. Av. Marechal Rondon, 539, (Estação S. Francisco Xavier), e Atlântica esq. Djalma Ulrich (Copacabana).

AUSTIM A-50, ano 58, nôvo como de fabrica, todo original, 1300 mil e 12x300 mil. Aceito troca. Tel. 46-8524.

AERO WILLYS — Compro sem aborrecê-lo. Vejo a domicilio no horário de sua preferência. Pago hoje. — Tel.: 38-3891.

AUTOMÓVEL — Compo sem aborrecê-lo. Vejo a domicilio no horário de sua preferência. Pago hoje. Tel. 38-3891.

AERO WILLYS 1962, pintura, estofamento e pneus novos, mecânica 100%. Facilito c| 1 300, saldo 15 meses. Rua Assunção 326. Of. Willys Autorizada, Sr. Cirne — 46-3127.

AERO WILLYS 1964, última série, superequipado, revisado e garantido, facilito c| 2 200, saldo 15 meses. Rua Assunção 326. Botafogo. Of Willys Autorizada, Sr. Luis Paulo — 46-3127.

AERO 2 600 — 1967, 0 km — Ent. NCr$ 5 700 — Saldo 30 x 286 — 36-5161.

AERO WILLYS 64 — Perfeito estado, bem calçado, tranca, bom de tudo. Facilito parte. Rua Carolina Machado 1 480 frente à Estação de Bento Ribeiro.

AERO 65 impecavel — Forro couro. Vendo, troco, facilito. Rua João Romariz, 119 — Ramos.

AERO 64. Impecável estado geral. Vendo, troco, financio. Com pequena entrada. Paim Pamplona 700 — Jacaré. Tel. 49-7852.

AUTOMOVEIS — Compro mesmo batidos ou precisando de reparos. Pago à vista ainda hoje. — Telefone 49-1225 — Recado.

ATÉ 30 MESES — DKW, Volks, Aero, Simca, Gordini. Todos os anos. Entradas desde 500. Super-revisados. Troca-se. Rua Conde de Bonfim n. 40-A.

ARMSTRONG SIDENY 51 — Prêto, Sedan, 100%, nôvo, troco ou facilito parte até 15 meses. R. Campos da Paz, n. 105.

AERO 63 — Impecável estado geral, vendo, troco, financio, com pequena entrada. Paim Pamplona 700 — Jacaré. Tel. 49-7852.

AERO 62 — Impecavel estado geral. Vendo, troco, financio com pequena entrada. — Paim Pamplona, 700, Jacaré. Tel. 49-7852

AERO 61 — Impecavel estado geral. Vendo, troco, financio com pequena entrada. Paim Pamplona, 700, Jacaré — Tel.: 49-7852.

AUTOMOVEIS — Volkswagen 67, Ok modelo, 1300 5 000 — Volkswagen 66 superequipado, ... 4 000 Volkswagen 64, 3 500 — Volkswagen 63, 2 500 Volkswagen 62, 2 000 — Volkswagen 61, 1 800 Aero Willys 66, 5 000 — Aero 64, equi. 3 000 Rural 63, 2 500 — Rural 59, 4x4, 1 500 Karmann-Ghia 66 4 500 — Kombi 1965, ultima serie — 3 000 — Chevrolet 53, coupê, 2 000 Chevrolet 1965 mec. 6 cil. 15 000, vende-se troca-se ou facilita-se. Rua Dr. Satamini, 156. Telefones 28-5766 e 28-5496.

AERO WILLYS 66, com 16 000 kms, vende-se ou troco por Volks 63 ou 64. Ver e tratar na Rua Silva Vale, 963, com Sr. Nero. Tel. 49-1663.

AERO ou Itamarati 66 — Compro — Vou em sua casa ou escritório. Pagamento à vista. Geraldo. Tel. 46-0831 das 9 às 12.

AERO 66 — Estado excepcional. Vendo c/ 3 200 à vista e saldo até 24 meses. Crédito direto ao consumidor. DELSUL — Rua Francisco Otaviano, 41 e Gal. Polidoro 81 — Tels. 27-6340 e 46-3586 — Revendedor Willys.

AERO 2600 e Itamarati 67 — Zero. Tôdas as côres. Facilitamos e aceitamos trocas. Não compre sem nos consultar. DELSUL, Revendedor Willys — Rua Francisco Otaviano, 41. Tel. 27-6340 e Gal. Polidoro 81 — Tel. 46-3586.

AERO E ITAMARATY 67 — 0 km tôdas as côres, a faturar, vendo à vista com grandes descontos. Rua Barão Mesquita, 174 — Tel. 48-2581 — Nilson.

AERO WILLYS 65 — Facilito parte. Bem equipado, troco menor valor. Rua Torres Homem 150. Tel. 48-7770.

AERO 63 — Bordeaux, 100% de tudo. Troca-se p| ap. ou vende-se. — 34-9790.

AERO 66 — 2 900, saldo em 24 meses — R. Alm. Cochrane, 173. Tel.: 48-2003.

AERO ITAMARATY 66 — Seminovo, troco, facil. Av. Braz de Pina, 274 — 30-7830.

AUSTIN 49 A 40 em bom estado, NCr$ 900,00 — Rua Vitor Meireles, 40-B, esquina 24 de Maio.

AERO WILLYS ITAMARATY 66 — Equip. Vendo à vista NCr$ .... 9 600,00 ou troco por Volkswagen 1 300. Av. Presidente Wilson, 210, 4.º, sala 402. — Tel. 52-1845. Sr. José.

AERO WILLYS 65 — Vende-se, estofamento couro, rádio, rodas cromadas, faixa branca, estado nôvo, único dono — Barão Flamengo, 50 ap. 203. Fone 45-9589.

AERO WILLYS 62 — Rádio, tranca, pneus b.b. 35 km originais, suspensão moderna feita no João Ferreiro. Vendo, troco. Rua São Francisco Xavier, 404 — Oficina Maracanã.

AERO WILLYS 1965 — Só à vista, cinza grafite, 26 000 km, rádio Blaupunkt. Preço 7750,00. — Tel. 22-0004. Ver Rua Toneleros, 146 c/ porteiro.

AERO WILLYS — Vendo última série 64, ótima conservação, único dono, negócio direto sem intermediário. Fone 49-4030.

AERO 62 — Azul, ótimo estado, facilito, dias úteis. Av. Pedro II n.º 195-A — Renato.

ATENÇÃO: — Estamos liquidando com o nosso estoque de carros usados para renovação de estoque. Autos com entrada desde NCr$ 350,00. De Soto 51, 6 cil., mecânica; Standard Vanguard 49 e 51; Simca 51 e Fiat 48; Morris Oxford 49, 50 e 52; Austin A-40, varios tipos; Citroen 48 e 50; Hillman 51; Renault Fragat 53; Gordini 65; Skoda; Peugeot 203; Kaiser e muitos outros a sua escôlha. RIVIERA — Rua S. Francisco Xavier, 628.

AERO 1965 — (5 marchas), equipado, ótima mec., grená-pérola, troco e facilito c| 5 000. Conde de Bonfim, 577-A — 58-3622.

AERO 61 — Está como novo, vendo e facilito c| 1 800 ent. R. 24 de Maio, 332-B.

AERO 63 — Mecânica 100%, lindo carro, único dono, vendo e troco. Rua Cardoso de Morais 510, c| 43 — Ramos.

AERO WILLYS 64 — Perfeito de tudo, uma jóia de carro. Vendo NCr$ 4 800,00. Conde Bonfim, 645-B — 38-2291.

AERO WILLYS, SIMCA, FISSORE — 207,90 mensais (V. poderá receber 1 SIMCA de graça!) — CONSÓRCIO DE AUTOMÓVEIS CIBRASIL. Peça informações: 22-4626 e 32-8114 — Alm. Barroso, 90, 10.º.

AERO WILLYS, Itamaraty, Gordini compro. Pago à vista. Vou a domicílio. Menezes, 58-7174.

AERO WILLYS 63 — Bom estado, equipado b.b. 3 500 à vista ou troco — R. Aguiar, 80.

AERO 61 — Impecável, forração tôda original, carro de trato. — Aceito troca. Tel. 43-2413. — Sr. Paulo.

AERO WILLYS 1964, azul piscina em bom estado, 5 000. Avenida do Exército, 13 sala 207.

AERO WILLYS 1963, côr gêlo, forração grená, todo equipado, está como nôvo, dois mil cruzeiros novos entrada, restante longo prazo. Rua Antunes Maciel, 494.

AERO 63 — Ótimo estado geral, vendo, troco, facilito. Rua Cerqueira Daltro, 82, pôsto em Cascadura.

AERO 64 — Ótimo estado, mecânica a tôda prova. Vendo, troco, facilito. Rua Cerqueira Daltro, 82, Cascadura.

AERO 65 — 5 marchas, ótimo estado geral. Vendo, troco, facilito. Rua Cerqueira Daltro, 82 — Cascadura.

AERO WILLYS 61, conservado, bom máquina. Vendo. NCr$ .. 3 500 à vista. Rua Maria Freitas, 110, ap. 305. Madureira. Paulo.

AERO WILLYS 65, superequipado, em estado impecável. Troco e facilito. Rua Conde de Bonfim n.º 377-B — Tel.: 58-6769.

AERO WILLYS 60-61, bom estado. Vendo, troco, facilito. Av. 28 Setembro, 279, c| 5. 38-5346.

AERO WILLYS 65 — Superequipado, rádio, rodas cromadas, tranca direção, 5 marchas, estofamento de couro etc. NCr$ .. 6 680,00. R. Alberto Siqueira, 76. Tel.: 34-6826 — Tijuca.

AERO WILLYS 66 — Grená, teto pérola, 20 000 km, rádio, forração couro preta, ótimo preço à vista. NCr$ 8 350,00. 5 marchas. R. Alfredo Pinto, 54, ap. 201. Tel.: 34-3776. Dep. 9 horas.

AERO WILLYS 1964 — Equipado. Estado de nôvo. Vendo. Troca. Facilito. R. S. Fco. Xavier, 398 — Tel.: 28-3776.

AERO WILLYS 1966 — Equipado. Estado de 0 km. Vendo. Troco. Facilito — R. S. Fco. Xavier, 398 — Telefone 28-3776.

AERO WILLYS 1965 — Equipado. Vendo, troco e facilito. Rua Haddock Lôbo, 382 — Telefone 34-2458.

AERO 60 — Azul, único dono, superequipado, pneus b. b. — 2 000 entrada, saldo 15 meses. Av. Gomes Freire, 762 — Tel. 22-0514.

AERO WILLYS 63 equipado bom de tudo, vendo ou troco por carro menor valor. Rua Gen. Severiano, 223. Tel. 26-9770.

AERO WILLYS 62, grená. Vendo, excelente estado, rádio, tranca, pneus novos. Rua Benjamim Constant, 82. Glória, c| o porteiro.

AERO WILLYS 64. Verdadeira jóia. Equip. NCr$ 2 500 de ent. o rest. a longo prazo. Rua São Francisco Xavier, 30-A.

AUTOMOVEIS — Aceitamos para vender carros nacionais financiamos conta propria e pagamos à vista. Riachuelo, 48-A, telefone 22-0062.

AERO WILLYS 1962. Vendo, côr bordeaux, capas, calhas, rádio, pneus banda branca, ótimo preço. Estudo troca. Rua Conde de Bonfim, 539, ap. 403.

AUTOMOVEIS a prazo sem fiador 1966, 65, 64, 63, 61, 60, a longo prazo, todos revisados. Medeiros Automoveis. Rua São Francisco Xavier, 254-B — em frente ao Colégio Militar.

AERO 64 novinho mesmo, radio, pneus b.b. novos troco Volks. 61 a 64 facilito diferença. Telefone 29-1586.

AERO WILLYS 1964 sinal 1 100 resto em 20 meses, radio, capas, conservadissimo, unico dono. Av. Mem de Sa, 14-A junto Rua do Passeio.

AERO 61, bom estado, troco e facilito com 1 500. Av. Mem de Sa 253-B.

AERO 63, bom estado, troco e facilito com 2 000. Av. Mem de Sa, 253-B.

AERO WILLS 1963 — Bordeaux, superequipado, suspensão João Ferreiro. Vendo, troco, facilito. Av. Suburbana, 6 853 — Telefone 49-5573.

AERO WILLYS 64 — NCr$ 2 600 — Estado excepcional, mecanica sem defeitos, saldo a prazo. Barata Ribeiro n.º 147.

AERO WILLYS 65 — 5 marchas, superequipado, pouco rodado, estado impecável. Av. Osvaldo Cruz n.º 87. Tel. 45-8187 — Sr. Orlando.

AERO WILLYS 64 — Super novo e 0 km, financio. Real Grandeza, 193, loja 1 e 2. Aberto até 21 horas.

AUTOS DKW VEMAG 1967 0 Km — Em Belcar, Vemaguet ou Fissore, ninguém, ninguém mesmo lhe oferece mais que NOVA TEXAS! Tôdas as côres p| pronta entrega, inclusive o nôvo modêlo "S" de 60 HP — Financiamentos os mais longos da cidade e de acôrdo c| sua conveniência. Trocamos, recebendo s| carro sempre por mais. Av. Atlântica, esq. Djalma Ulrich (Copacabana) e Av. Marechal Rondon, 539 (Est. S. Francisco Xavier).

AERO WILLYS — Compro qualquer estado, qualquer ano. Negócio rápido, à vista a domicílio. Tel. 57-0222.

AERO 64 — Belíssimo estado. Superequipado. Todo a qualquer prova. Troco e fac. c| 2 700 entr. saldo 18 meses. R. 24 Maio, 316. — 48-2701.

AERO 62 — Excepcional est. equipado, a qualquer prova, à vista, troco e fac. c| 2 000 ent. saldo 18 meses. R. 24 Maio, 316 — 48-2701.

AERO WILLYS 62 — Em ótimo estado. Rua Castro Barbosa, 72.

AERO WILLYS 64 — Superequip. 100% o mais nôvo da GB. Vende-se financiado. R. Sta. Campos, 244. Fones: 37-2141 e 56-3761.

AERO 61 — Ult. série equip. excelente est. tudo a prova 3 150 à vista, troco e fac. c| 1 400 ent. saldo 18 m. R. Ana Néri, 662 c| 17, tel. 28-0494.

AERO 62 equip. excelente est. 3 700 à vista, aceito troca, fac. c| 1 900 ent. saldo 18 m. Rua Ana Néri, 662 c| 17, tel. 28-0494.

AERO WILLYS 61. Bom estado. Vendo, troco e facilito pequena parte. R. Uranos, 1 217. Ramos.

AERO WILLYS 1963 e 1962, côr preta, equipado, troco e facilito. Rua Barão de Mesquita, 26.

AERO WILLYS — Compre hoje. Pago o melhor preço. Traga o carro e leve o dinheiro. — Rua Uruguai, 224-A.

AUTOMOVEIS — Compro nacionais. Pago hoje à vista o real valor. Traga o carro e leve o dinheiro. Rua Uruguai, 224-A.

AERO 64 — Forração couro, rádio, todo equipado. Aceito troca. Ver na Rua Lôbo Junior, 960, no bar, Sr. Naval.

AERO E Itamaraty zero km a faturar cores a escolher, bem abaixo da tabela, trocamos e facilitamos com 50% de entrada. Tels. 48-4471 e 34-8742.

AERO WILLYS 66 cor grena, teto gelo, forração preta c| rádio, tranca, capas, calhas etc. Troco e facilito. Rua do Bispo, 47. Garagem.

AERO WILLYS 63 cor perola, forração azul c| radio, tranca, capas de courvin, aparas, um só dono, vendo e facilito parte. Rua Haddock 335, 20 horas.

BARATA — Conversível, Cadillac 1947. NCr$ 480,00. Facilito, troco mercadoria. Travessa do Olaria, 21. Cocotá. I. Governador.

BELCAR DKW 65, maq. nova, .. 1 750; Volks 65, novíssimo, com rádio, 1 750; Gordini 64 e 65, est. de zero, 1 100; Simca 63, Chambord e Presidence, 1 300; Vemaguet 65, 66 e 67, pouco rodados, equip., c| rádio, capas, super calotas etc. desde 1 600, saldo no plano de s| livre escôlha. Troca-se pelo exato valor. Rua Conde de Bonfim, 40-A.

BELCAR E VEMAGUET 67 "0" — 116,00 MENSAIS — Tabela sem reajuste — Sem juros. Rua Voluntários da Pátria n.º 138 — 46-0481. Av. Rio Branco, 128, sobreloja. Av. 13 de Maio n.º 23, s| 607 — 42-5924 e 22-9164.

BUICK 47, super com pequeno defeito na caixa de mudança. Vendo por Cr$ 300 000,00. Tratar na Rua Assunção, 272 — Antonio.

BUICK 57 — Azul-claro, 4 portas, s/coluna, carro de 2 donos, tudo original e pouco rodado. Vendo ou troco p/carro de menor valor. Carmela Dutra, 93 — Tijuca. Tel. 28-8237 c/Sr. Lincoln. Esta rua começa Conde de Bonfim, 156.

CHEVROLET 56, 4 portas sem coluna hidramática, todo original c| rádio, forração de couro, um só dono, facilito ou troco por carro pequeno. Rua do Bispo, 47.

CHEVROLET 65 c|4 atração positiva, 6 lugares c| rádio, tranca, troco por carro de passeio, facilito parte. Rua do Bispo, 47.

CITROEN 54 — 100%, NCr$ 700, saldo a comb., ac. trocas, pneus, estof. novos — Av. Ataulfo de Paiva, 1 160—701. — Leblon.

CADILLAC 64, sedan De Ville, 4 portas, com 13 000 km, ar condicionado, vidros ray-ban, de embaixada. R. Bolivar 125. Telefone 37-9558, melhor oferta.

CHEVROLET 53 — 4 portas, rádio, todo original. R. Cuba 424, Penha Circular — Troco ou fac. parte.

CHEVROLET 64 — Particular procura de emb., mec., 6 cil., 4 portas, totalmente equipado. Tudo original c/ 17 000 milhas. Possibilidade de troca e financiamento. Rua Frei Caneca, 305.

CHEVROLET 40 partic. 4 port. em ótimo estado 1 050,00. Catumbi, 22.

CHEVROLET IMPALA 1961, quatro portas. Doc. 100% 8 c., hidramático, todo original, equipado. — Barata Ribeiro, 169 — 57-1330.

CARROS NACIONAIS — 0 km — Temos tôdas as marcas a preços abaixo da tabela — Somente à vista — Rua Barão de Mesquita, 26.

CHEVROLET 1958 — Hidr., 8 cil., em bom estado equipado. Troco e facilito — Rua Barão de Mesquita, 26.

CHEVROLET 1940, luxo, 4 portas, bom estado. Vendo urgente, 680,00. "Qualquer prova. R. Orestes, 13, ap. 202. — Telefone 23-1183. Santo Cristo.

CHEVROLET 41 por 450. Nash 50 por 700. Cadillac 50 por 1 300. Troco e facilito. Rua Uranos n. 851 c/2 — Ramos.

CHEVROLET 50 — 4 portas, melhor oferta. Rua Pref. Olímpio de Melo n.º 1 735.

CHEVROLET 57 — Vendo urgente, mecânico, 6 cilindros, 4 portas. Bom estado. Tel. 34-3537 — Tijuca.

COMPRO auto nacional em bom estado, preferência Simca — Carlos — 57-0465.

CHEVROLET CORVAIR 61 — Ótimo estado. O mais nôvo da GB — Mecanica 100%. Trocamos e facilitamos. Suburbana, 9942.

CADILLAC 52. NCr$ 1 000,00 de facil., canário, forro vermelho, convers. Rua Barão de Mesquita, 998, ap. 206. Tel. 38-9890.

CHEVROLET CHEVY 1962, mecânico, estado 100%, impecável, financio parte a longo prazo, aceito troca. Rua Mariz e Barros, 126 — Praça da Bandeira.

CHEVROLET 61 "Station Wagon" V-8, 4 portas, hidra. Tel. 37-7666.

CONSUL 1964 Corsair muito nôvo, documentação embaixada. R. Gen. Severiano, 223. Telefone: 26-9770.

CHEVROLET 38, nôvo, 4 portas, bem calçado. Vende-se, 350 de entrada, 60 por mês. Aceito troca. R. 24 de Maio, 411, fundos.

CARROS NACIONAIS — Compramos qualquer marca, modêlo e ano. Pagamos à vista. Vamos a domicílio. Cia. Cipan — 22-6876 — 32-9426 e 52-7502 — Sr. Pedro. (B

CHEVROLET 65 — Estado excep. caminhonete verde metal, equip. nova última série 34 mil km, à vista ou ac. troca. Cetel 90-2477.

CHEVROLET 57 — Mecânico, ótimo estado — Av. Pres. Vargas, 1837. Tel. 43-5692. Souza.

CHEVROLET 58 — 4 p. s| coluna. Vendo Av. N. S. Fátima, 22-A, Barbosa "Ducal".

CAMINHONETE CHEVROLET — Ano 1950 — Roda traseira simples — perfeita. Ver na R. José dos Reis 2 001, c| o Sr. Osmar.

CHEVROLET 61 Impala, 4 pts., c/c 8 cil., hid. dir. hid. ar cond. Ver estacionado em frente ao n. 26-A, da Avenida Nilo Peçanha e tratar com o Sr. Evaldo no mesmo numero.

CADILLAC 59 — Coupê De Ville, nova super-Impala. Troco, facilito. Ver tratar Rua São Francisco Xavier, 185 — Pôsto Petrominas.

CHEVROLET Impala 61, 4 p. s/ coluna, hidr., 8 cil., primoroso estado, sempre um só dono, nunca bateu. Aceito troca. Rua Correia Dutra, 29 c/ porteiro.

CADILLAC — Vendo ótimo estado. R. Piauí, 144. Tel. 49-2674.

CHEVROLET 66 — Conversível, 8 cil., hidramat., equipado. — Av. Atlântica, 1 536-A.

CHEVROLET 59 — Mecânico 6 cilindros. Motor em linha, vende-se, 5 550,00. Rua Artur Bernardes, 34, ap. 202. Tel. 45-9060 — Catete.

CHEVROLET Impala 59. Original, equipado. Doc. Embaixada. Praia de Botafogo, 60/303.

CONSÓRCIO — Gordini III, passo contrato. Tratar c| Santos, Tel. 34-1222.

CHEVROLET 1949 — 4 portas, mecânico, vende-se para desocupar lugar. Rua Cond. Belmonte, 211 ap. 113. Fone: 29-2341 — End. Nôvo — Sr. Jorge.

CAMARO R.S. 67 — 0 km, 8 cil., mecânico. Av. Atlântica, 1 536-A.

CHEVROLET 58 Bel-Air, 4 p., hid. 8 cil., estado de nôvo, n. rodado. Doc. 100%. Base NCr$ 4 000. Tels. 43-2173 e 43-6896.

CARRO — Aceito em troca de uma casa modesta, perto C. Grande, Km 34, Rio–São Paulo, antiga. Base NCr$ 2 500,00. Rua Senado 345.

CALHAMBEQUE 1926 Studebaker — Base NCr$ 2 400,00. Rua 24 de Maio, 1. Tel. 29-7559.

CONSÓRCIO ASACE — Passa-se contrato. Tel. 22-1980. Sr. Mota.

CADILAC 1954 — Vende-se melhor oferta. Rua Campos da Paz, 230, tel. 54-3135. Nascimento.

CHEVROLET IMPALA 64 — Branco, forro vermelho, hidramático, direção hidráulica, freio ar, quatro portas, vidros ray-ban etc. Excelente estado. Vende-se, troca-se e facilita-se. Tratar na Rua Mariz e Barros, 724. Tel. 48-1403 e 28-7791.

COMPRE AGORA PELOS NOSSOS PLANOS: Belcar DKW 65, mec. nova, 1 750; Volks 65, novíssimo, c| rádio, 1 750; Gordini 64 e 65, est. de zero, 1 100; Simca 63 Chambord e Presidence, 1 300; Vemaguet 65, 66 e 67, pouco rodados e equip. c| rádio, capas, super calotas etc. desde 1 600 e saldo no plano de s| livre escôlha. Troca-se. Rua Conde de Bonfim n.º 40-A.

CHEVY 67 — 0 km, coupé. — Av. Atlântica n.º 1 536-A.

CHEVROLET IMPALA 1965, 6 cil., mec., doc. Embaixada, 4 portas, vidros rayban. Vendo, aceito troca e facilito parte. Rua Conde de Bonfim n. 66-A. Tel. 34-9909.

CHEVROLET IMPALA 1964, 6 cil., mec., doc. Embaixada, estado nôvo. Vendo, troco e facilito parte. Rua Conde de Bonfim n. 66-A. Tel. 34-9909.

COMPRE ou troque hoje o seu carro na firma que se tornou um símbolo de bem servir, a TEXAS!. Tôdas as marcas e anos nacionais, as menores entradas! Os maiores prazos. A maior avaliação na troca. Rua São Francisco Xavier, 342, Maracanã e Conde de Bonfim, 40 — Tijuca.

COMPRA-SE Volks batido, ano 1960 a 1965. Rua Joaquim Palhares, 395.

CHEVY II, Station — Vagon 67, 6 cil., mecânico. — Av. Atlântica n.º 1 536-A.

COMPRO seu carro sem aborrecê-lo. Vejo no horário de sua preferência e pago hoje em dinheiro. Tel. 38-3891.

CHEVROLET 61 — Impala, 4 pts., c/c hid., 8 cil. Direção hid. Ar condicionado. Tudo perfeito. Rua Anita Garibaldi, 91 — Garagem.

CITROEN 52 — Bom estado, precisa pequeno reparo. Rua Nascimento Silva, 361, Ipanema.

CHEVROLET 1960 — Vende — 6 cil., mec. c| ar quente e frio, rádio original, verde-marfim, carro de fino trato. Ver Rua 7 de Setembro, 109, Horário comercial, Francisco.

CHEVROLET 1954 — Hidramática de seis cilindros, Impecável, vendo, troco, facilito. Rua Haddock Lôbo, 322-B.

CHEVROLET 48 — Vendo, ótimo estado. Rua Cardoso de Morais, 153 — Tel. 30-7240. Paulo.

CHEVROLET 52 — Particular vende 100% de tudo. 34-9790.

DAUPHINE 62 e 63 — 850,00. Várias côres, equipados. Saldo a comb. Troco. Rua São Francisco Xavier, 342 — Maracanã.

DEFINA-SE pelos nossos planos — Belcar DKW 65 maq. nova, 1 750. Volks 63, novíssimo c| rádio, 1 750, Gordini 64 e 65, est. de zero, 1 100 Simca 63, Chambord e Presidence 1 300. Vemaguet 65, 66 e 67 — pouco rodados, equip. c| rádio, capas, super calotas, etc. desde 1 600. Saldo no plano de s| livre escolha. Troca-se. R. Conde de Bonfim 40-A.

DKW 60 — Vemagueta, impecável, vendo ou troco 1 200 e 12 x 250 mil. Tel.: 46-3524. Urgente, equipada.

DKW Vemag 1967 OK — Ao comprar ou trocar p| Belcar, Vemaguet ou Fissore 1967 OK, lembre-se que Nova Texas lhe proporciona o melhor negócio da cidade. Planos de financiamento até 6 meses sem juros. Trocamos recebendo s| carro sempre por mais! Av. Marechal Rondon, 539 (Est. S. Francisco Xavier) e Atlântica esq. Djalma Ulrich. (Copacabana).

DKW 62, Sedan, ótimo estado geral, vendo ou troco 1 200 mil e 12x300 mil. Rua Decio Vilares n.º 6. Copacabana.

DKW compro pagamento imediato à vista sedan ou camioneta 1963, pagamos 3 700 ou 1964, pagamos 4 200 émpres precisa varios comprando de particular. Tratar 22-4229 ou 32-5397 com D. Nancy ou D. Lourdes.

DKW — Compro sem aborrecê-lo. Vejo no horário de sua preferência e pago hoje em dinheiro. — Tel.: 38-3891.

DKW-VEMAGUET 67 — Diversas côres, apenas dois milhões de sinal. Saldo vinte quatro meses. Ver: Wilson King, na Rua Bento Lisboa, 106 — Catete.

DDK.W.-VEMAGUETE — Vendo em bom estado. NCr$ 3 000. — Ver Armazém Carga Aérea, Galeão. Tel. 7h às 11h. — Sebastião.

DAUPHINE 63 — Unico dono vendo motivo viagem NCr$ 2 300,00. Ver quinta e sexta-feira, à Rua Santa Alexandrina, 517. Telefone 48-6345.

DKW VEMAGUET II — 1967, Zero km. Novíssima, modêlo Standard, vendo c| 2 700,00 de entrada e 24 prestações de NCr$ 300,00 ou outro plano de s| conveniência. CIA. MERCANTIL E MARITIMA S/A. (Auto-Garal) — Av. Osvaldo Cruz, 67. — Tels. 45-0103 ou 45-2833.

DAUPHINE 61, 62, 63 — Impecavel estado geral. Vendo, troco, financio, com pequena entrada — Paim Pamplona 700, Jacaré. Tel. 49-7852.

DKW VEMAGUET 1960 — Excepcional estado, maquina, pneus, pintura, tudo 100%. Financio com pequena entrada. Praça Onze, 179-A.

DKW SEDAN 59-61-62 — Vemaguete 63. Impecavel estado geral. Vendo, troco, financio com pequena entrada. — Paim Pamplona, 700, Jacaré — Tel. 49-7852.

DAUPHINE 61 azul em ótimo estado NCr$ 1 550,00. Aceito oferta. Rua Conde Afonso Celso n.º 15-B. Jardim Botânico, Tel. 46-1522.

DKW BELCAR 67 — Com 60 HP, dois milhões. Saldo vinte quatro meses. Tratar Wilson King, na Rua Bento Lisboa, 106 — Catete.

DODGE 53 . Camioneta tôda boa — Vendo. Av. Ernâni Cardoso, 268-A — Cascadura.

DAUPHINE 60, ótimo, 600 entr. 150 p| mês — Av. Suburbana n.º 10 002 — 3.º andar, sala 305 — Cascadura.

DKW 66 (BELCAR) — 2 400, saldo em 24 meses — R. Alm. Cochrane, 173 — Tel. 48-2003.

DKW BELCAR 64, único dono — Saxomat (embreagem automática), superbom. Tratar Tel. 29-3511 à tarde ou 25-0062, de 19 às 20,30 hs. c| Adolpho.

DKW 63 sedan, sem batida, sem podres, superequipado, carro de part. 3 600 — R. Parimã, 47 — P. Lucas — CETEL, 91-1721.

DKW Vemaguet 60 — Super nova. A qualquer prova. Troco, facilito. R. Cerqueira Daltro, 62. P. Gasolina — Cascadura.

DAUPHINE 63, pouco usado. — Azul-jamaica original, excepcional conservação. Teve 1 dono. Vendo à vista. Base 2 200. Tel. 48-3123.

• VEÍCULOS E EMBARCAÇÕES

DAUPHINE 1961, particular. Totalmente reformado, mecânica e lataria. Ótimas condições. NCr$ 1 800,00. Rua Barão de Mesquita, 314. Sr. Filinto.

DKW BELCAR, 0 km — 60 HP, último tipo, vendo ou troco por VW, Kombi ou DKW — SERVAUTO — R. Pref. Olímpio de Melo, 1 735. — 28-6971 — Sr. Jovane.

DKW VEMAGUETE 58/59 — Ótimo est. NCr$ 1 880. Troco. Rua Capistrano de Abreu esq. de Conde de Irajá — Botafogo.

DKW BELCAR 64, 2.ª série de luxo tôda equipada, ent. 2 200, saldo 12 x 300. Ver na Rua Bicuíba, 184, Lins — Tel. 43-5691, Carlos.

DKW- VEMAGUETE 64 1001 — Setembro, estado de nova, conservadíssima, unico dono, côr azul diamante, c/ rádio 3 fx., 2 alto-falantes, calhas, isqueiro, botões esq. etc. Tratar Catete 47.

DKW SEDAN BELCAR 1963 — Nôvo, unico dono. Rua Sousa Franco, 107 — 58-1298. A v. 3 750,00.

DAUPHINE 60-61, todo transf. p| Gordini, não existe igual em conservação. Ver para crer. Vendo ou financio c| peq. entr. saldo a longo prazo. Afonso Pena, 66-B.

DAUPHINE 61 — Vende-se 1 600 financia-se ou troca-se a combinar. R. Menrim, 223, ap. 204 — Grajaú.

DAUPHINE 62 — Excelente estado, pneus novos. Vendo à vista ou facilito parte. Troco menor valor. R. Pereira Nunes, 158. — Tel.: 54-4094.

DODGE 52 — Unico dono, estofamento de fábrica, fac. c| NCr$ 1 500, saldo a longo prazo. — R. Amaral, 64.

DKW BELCAR 61-64 — Os mais lindos carros. Entrada desde NCr$ 1 500,00 e o saldo financiado em até 20 meses — Av. Almirante Barroso, 91-A — 42-6138.

D.K.W. Belcar 1962 — Unico dono, estado de nôvo. Vendo com facilidade no pagamento. — Rua Conde Bonfim n. 25.

DKW VEMAG — NOVOS OU USADOS — Antes de comprar ou trocar é de seu interêsse visitar a GÁVEA S. A. — Rua São Clemente, 91. Telefone 46-1414 — QUE TROCA E FINANCIA.

DAUPHINE 62 — 100% em tudo. R. Paula Brito, 299 — 58-6933, Santos.

DAUPHINE 60 — Excepcional estado, Vendo urgente NCr$ 1 320. Rua Maria Amália, 394, quitanda, Sr. Bérardo. Tel. 38-5912.

DKW 63 — Vemaguet, vinho e gêlo, c| rádio, estado perfeito, tôda original. Aceito troca. — Av. Mal. Floriano, 135. — Tel. 43-2413. Sr. Jorge.

DODGE 51 das pequenas, 6 cil., mecânica, único dono, rádio, pneus b. branca, novos. 800 de ent. 100 por mês. R. 24 de Maio n.º 411, fundos.

DAUPHINE 61, barato. Rua Major Fonseca, 68. Tel. 26-8572 — São Cristóvão.

DKW BELCAR 66 — Vendo em ótimo estado, à vista NCr$ ..... 6 400,00. Ver na Rua Barão Mesquita, 469 — Tijuca.

DKW 65 — Belcar — Vendo em ótimo estado, à vista. Motor em garantia. Ver na Rua Barão de Mesquita. 469 — Tijuca.

DKW 1966 — Belcar — Nôvo, uma jóia, radio Motorola, vendo, facilito pagto. Haddock Lôbo, 66 — Taveira.

DKW VEMAGUET 63, c| radio, em ótimo estado, vendo ou troco VW 60-61. Rua Teodoro da Silva, 237 — Tel.: 34-6633.

DKW BELCAR 63 — Estado de nôvo, pintura nova, ac. oferta à vista ou financ. parte. Rua Rego Lopes, 36. Tel.: 48-7491.

DKW 63. Belcar, novinho, excelente estado, mecanica 100% — Posso facilitar parte. — Telefone 48-2583.

DKW 62. Vendo, em estado de novo, todo equipado. Tratar no pátio do Ministério da Marinha até 14 h, c| Oséas.

DKW 63. Sedan, único dono, carro de médico. NCr$ 1 800,00 de entr., o rest. a longo prazo. Rua Barão de Mesquita número 48-D.

DKW Vemaguete 62 — 1 200,00 restante a combinar. Rua Miguel de Frias, 75. Tel. 34-6891.

DAUPHINE 1960 mecânica à toda prova, estado geral bom, pneus e bateria novos. NCr$ 1 370,00. Rua Botucatu, 281 ap. 102. Andaraí.

DKW BELCAR 61 e 63, bom estado, troco e facilito com 1 500 Av. Mem de Sá, 253-B.

DKW 1958. O mais lindo da Guanabara. Vende-se à vista ou financia-se parte. Ver no Pôsto Gasolina Mangueira, à Rua Visc. de Niterói 1 231.

DE SOTO 53, estado impecável. Vendo, troco, facilito — Av. Suburbana, 9942 — Cascadura.

DKW 61, Sedan, bom de lataria. Troco, vendo, facilito. Av. Suburbana, 9942 — Cascadura.

DK BELCAR 1001, 64 — Unico dono. NCr$ 2 800. Equipado, impecável, motor nôvo. Saldo a prazo. Rua Barata Ribeiro, 147.

DKW BELCAR 62 — Excelente de mecânica, lat., estof., pint. tudo 100%, pneus novos, vendo urgente. Preço 3 280. Praia de Botafogo, 360/209.

DKW VEMAG 1967 0 Km — Não compre! Não troque o seu carro por um Belcar, Vemaguet ou Fissore 1967 0 Km sem visitar NOVA TEXAS. Os melhores planos de financiamento! As maiores avaliações em troca! Tôdas as côres p| pronta entrega. Av. Atlântica, esq. Djalma Ulrich — (Copacabana) e Av. Marechal Rondon, 539 (Est. S. Francisco Xavier).

DAUPHINE 64 — 35 000 Km — Unico dono, perfeito em tudo — 2 300 à vista. R. Conselheiro Ferraz, 65, casa 49 — Lins — Diár. após 17h.

DKW-VEMAG 61, 62, 63, 64, 65 e 66: Seja prudente! Não compre o seu DKW usado em qualquer lugar. A Texas — Representante DKW tem o carro que procura nas condições que pode pagar. As menores entradas! Os maiores financiamentos! As maiores avaliações na troca. — Rua S. Francisco Xavier, 342 (Maracanã) e Rua Conde de Bonfim, 40 (Tijuca).

DKW VEMAGUETE 62 e 64, muito novas, equipadas, vendo à vista ou financ. Av. Augusto Severo, 292-A, Tels. 52-8484, 52-7937.

DKW BELCAR 64 — 1001 — Belíssimo estado. Equipado mecânica a qualquer prova, à vista, troco e fac. c| 2 300 entr. saldo 18 meses. R. 24 Maio, 316 — 48-2701.

DKW VEMAGUETE 64 — 1001 — Excepcional. Sem defeito, único dono, qualquer exame. Troco e fac. c| 2 500 entr. saldo 18 meses. R. 24 Maio, 316 — 48-2701.

DKW BELCAR 62 — Ult. série, raridade a qualquer prova à vista, troco e fac. c| 1 800 ent. saldo em 18 m. R. Ana Néri, 662 c| 17, tel. 28-0494.

DAUPHINE 63. Estado geral 100%. Vendo ou troco. Facilito parte. R. Uranos, 1 217. Ramos.

DODGE Conversivel 52 — Mecanica ótima, radio original, Preço 1 800. Tel.: 25-9549.

DKW Vemaguet 1964. Excelente estado. Vendo à vista, financio com 2 500 e saldo em 16 meses. Aceito troca. Rua Riachuelo, 33. Tel. 22-7036.

DAUPHINE 1962. Excelente estado. Martim. Entrada de 1 000 saldo em 16 meses. Rua Riachuelo, 33. Tel. 22-7036.

DKW — Compro hoje. Pago à vista o real valor. Traga o carro e leve o dinheiro. Rua Uruguai n.º 234-A.

DAUPHINE — Compro hoje. Pago à vista o real valor. Traga o carro e leve o dinheiro. Rua Uruguai, 234-A.

DAUPHINE 63 — Cx. de Gordini. Lindo. Mecânica 100%, equipado. Facilito. Troco. R. Cardoso de Morais, 436 — Ramos.

DAUPHINE 61. Todo reformado, c| rádio etc. Vendo, melhor oferta ou facilitado. Av. Bartolomeu Mitre 1 014.

DODGE 48, 4 portas, mecânica, rádio, 61. estado, NCr$ 850 ou fac. c| 400. R. Cuba, 424. P. Circular — Troco.

DKV 66 Vemaguet, estado novo, capas, courvin, pneus banda branca novos, radio etc. NCr$ 3 500 entrada. R. S. Francisco Xavier, n.º 860.

ESTES SÃO OS NOSSOS PLANOS: Aero 64, equipadíssimo, c| rádio, tranca, capas etc. 1 750; Gordini 64 e 65 em estado de zero. 1 100; Volks 65, novíssimo, c| rádio, 1 750; Simca 63, Chambord e Presidence. 1 300; Vemaguet 65, 66 e 67, pouco rodados, equip., com rádio, capas, tuner calotas etc. desde 1 600, saldo no plano de s| livre escolha. Troca-se pelo exato valor. Rua Conde de Bonfim, 40-A.

FORD 61 — Utility Country Squire — Passeio, 4 pts., ar refrig., pneus b.b., pouco rodado, equipado, estado de zero — Barata Ribeiro, 189. 57-1330 — Aceito troca.

FIAT 52 — Cinza-clara, superconservado, máquina retificada NCr$ 500,00. Ver e tratar à Rua São Luiz Gonzaga, 1 516. Telefone n.º 48-8512, com o Sr. Palmeira.

FORD — 46, 2 p. todo reformado. O mais lindo do Estado. Ver defronte à Igreja de Santana. Tel. 43-4694.

FORD 46 — Ótimo estado, mecânica 100%, lataria impecável — Troco e facilito. Suburbana, 9942 — Cascadura.

FORD 1936 em ótimo estado. Mecânica a tôda prova, 400 ent. O resto a combinar. Av. Suburbana 6 853. Tel. 49-5573.

FORD 1959 — Jardineira F-100, mecânica a tôda prova, bom preço à vista ou troco. Av. Suburbana, 6853. Tel. 49-5573.

FORD 1956 — Utilitário, ótimo est., ac. oferta à vista, financ. 1 600. Troco DKW. R. Pref. Olímpio de Melo, 1 845-A.

FORD 51, coupé, com rádio original, carro estado de nôvo. — Vende-se. 800 de entrada, 100 por mês. R. 24 de Maio, 411, fundos.

FISSORE, SIMCA, AERO WILLYS — 207,90 mensais (V. poderá receber 1 SIMCA de graça!) — CONSÓRCIO DE AUTOMÓVEIS CIBRASIL. Peça informações: 22-4626 e 32-8114 — Alm. Barroso, 90, 10.º.

FORD 26 — Todo original, uma raridade, vendo à vista. Av. Almirante Barroso, 91-A — Ver pessoalmente, não se atende por telefone.

FORD — GALAXIE 67 "0" — 226,00 MENSAIS — Tabela sem reajuste —Sem juros. Rua Voluntários da Pátria, 138 — 46-0481. Av. Rio Branco, 128, sobreloja. Av. 13 de Maio, 23, s| 607 — 42-5924 e 22-9164.

FORD — Barata 85 HP, 6 lugares, tôda equipada, freio a óleo, creme pérola. Rua Teodoro da Silva, 227. Tel.: 28-2843, Sr. Dutra.

FORD F-350, de 59, ótimo estado, aberto, fac. combinar. Rua Leite Leal, 135 — Laranjeiras — Coelho.

FORD 1939 — Vende-se no estado. NCr$ 500,00 — R. Magalhães Couto, 250 c/12 — Méier.

FORD COMET 60 — 2 400, saldo em 24 meses. — R. Alm. Cochrane, 173 — Tel.: 48-2003.

FORD FAIRLANE 500, 1957, conversível, em estado impecável, totalmente reformado. NCr$ .. 4 500,00 à vista. R. Marquês de Pinedo, 84. Tel.: 25-3443.

FORD GALAXIE 0 km. tôdas as côres, pronta entrega, troco e facilito até 20 meses, com tôdas as garantias de fábrica, concessionário Rio, Rua Barão Mesquita, 174.

FORD 52 — Vendo — mecânica 100%, pneus bons. Preço de ocasião — NCr$ 1 600,00 — Ver na Av. Brás de Pina, 1109, ap. 101 — Praça do Carmo.

GORDINI — Compro sem aborrecê-lo. Vejo no horário de sua preferência e pago hoje em dinheiro. Tel. 38-3891.

GORDINI 1 093 ano 64, ótimo estado geral, vendo ou troco, 1 200 mil e 12x260 mil. Rua Décio Vilares n.º 6. Copacabana.

GORDINI II, ano 66, cinza nevoa, vendo ou troco, 1 200 mil e 12x450 mil. Tel. 46-8524 25000 km. Estado de novo.

GORDINI 65, superequipado — Vendo ou troco por carro americano. Tratar na Rua Assunção, 272 — Antonio.

GORDINI 62-63 — Impecavel estado geral. Vendo, troco, financio com pequena entrada. Palm Pamplona, 700, Jacaré. — Tel.: 49-7852.

GORDINI 63 e 64 — 980,00, várias côres, equips., novíssimos. Saldo a comb. Troco. Rua São Francisco Xavier, 342 — Maracanã.

GORDINI 1965, ótimo estado, castor, equipado. Aceito entrada de 1 800,00 e o restante financio até 20 meses. Rua Conde de Bonfim, 66-A. — Tel. 34-9909.

GORDINI III 67 — Zero — Tôdas as côres. Facilitamos e aceitamos trocas. Não compre sem nos consultar. DELSUL — Revendedor Willys. Rua Francisco Otaviano, 41. Tel. 27-6340 e Gal. Polidoro, 81. Tel. 46-3586.

GORDINI II 66 — Lindo carro supereq. c| rádio, rodas crom., buzina musical, etc., 1 600, saldo em 24 meses — R. Alm. Cochrane, 173 — Tel.: 48-2003.

GORDINI 65 — Estado espetacular, mecânica 0 km, equipado. Troco, facilito — R. 24 de Maio, 254 — 48-0987.

GORDINI 63 — Lindo e nôvo — Troco p| c. de menor valor urgente. Praça das Nações. frente Farmácia Vitória, Bonsucesso.

GORDINI III 67 — Azul, freio a disco, todo nôvo. Facilito. Rua Visc. Sta. Isabel, 469 ap. 102 — Fone: 38-3399.

GORDINI 64 — Superequipado. Ótimo estado geral. NCr$ 2 650. Rua Tenente Possolo, 29, ou tel. 32-0360.

GORDINI III, 67, 0 quilômetro. Freio à disco. Ent. NCr$ ...... 2 500,00 e o saldo 48 prestações NCr$ 131,00. Tel. 34-2380. Antônio, pela manhã.

GORDINI 63/64, est. geral impecável. Vendo urgente barato. Fone 42-1157 — Cardoso.

GORDINI II 1966 os mais novos, varias côres, superequipados. — Troco e facilito. Rua Conde de Bonfim, 577-B — Tel.: 58-6769.

GORDINI 66 e Dauphine 63, ambos equipados, pouco rodado, troco e facilito. R. Riachuelo, 48-A — Tel.: 22-0062.

GORDINI 1965, Castor, equipado, pouco uso, fino trato, troco e facilito c| 2 000. Conde de Bonfim, 577-A — 58-3522.

GORDINI 66 — Vendo à vista, equipado. Telefone 52-5964 com Ivo, depois das 14 horas. Emplacado na praça.

GORDINI 64, mecânica e lataria 100%. Preço NCr$ 2 630,00. Vendo hoje pela melhor oferta. Rua Toneleros, 89, c| porteiro Henrique.

GORDINI 65 — Equipado. Vendo, troco e facilito. — Rua Haddock Lôbo, 382 — Tel.: 34-2458.

GALAXIE 1967, 0 km. Vendo, troco e facilito. — Rua Haddock Lôbo, 382 — Tel.: 34-2458.

GORDINI II, ano 66 — Ótimo est., bem equip. radio Motorola. Base NCr$ 3 950,00. S. Clemente, 84. Tel. 46-3279. Aceito troca — Fernando.

GORDINI 65, bem tratado, única dona. Vende-se. T. 25-4110.

GORDINI 66. Equip., verdadeira jóia. NCr$ 1 800,00 de entr. o rest. a longo prazo. R. São Francisco Xavier, 30-A.

GORDINI 65 — TÁXI. Excelente estado de tudo. Azul. Pronto para trabalhar. Bom negócio. Tratar com Sr. ALDO — Alm. Barroso, 81 — pátio de estacionamento.

GORDINI 63, motor garantia, estado bom, troco e facilito com 1 200. Av. Mem de Sá 253-B.

GORDINI 65 — 63 — 62 — Todos em ótimo estado, mecanica 100%. lataria impecável, para qualquer prova. Troco e facilito, Suburbana, 9 942 — Cascadura.

GORDINI 64, estado impecável, bem de lataria e forração. Av. Suburbana, 9942. Cascadura.

GORDINI 63, 65 e 66 a partir de NCr$ 1 200. Perfeitos e sujeitos a qualquer prova. Saldo a prazo. Barata Ribeiro, 147.

GORDINI 1964 — Equipado, ótimo estado. Vendo, troco, financio até 15 meses a combinar. — Real Grandeza, 238-B — 26-9992.

GORDINI 63 — Bom estado, grená — Vendo NCr$ 2 500 — Aceito oferta. 29-1911.

GORDINI 1966, quase nôvo. Vendo pela melhor oferta. Rua Acre, 55 sala 705 das 9 às 12 horas.

GORDINI 65 — Equipado. A vista NCr$ 3 150. Lavradio, 206-B. Tel. 42-0201.

GORDINI 65, c| rádio, ouro velho, estofamento preto, ótimo estado. NCr$ 3 150. Ver no estacionamento. Rua Figueira de Melo, 409.

GORDINI 64, bordô, tala larga, volante esporte (de particular p| particular), rádio, capa etc. Av. Presidente Wilson, 198-B. Restaurante.

GORDINI 63, em estado de novo, ent. 1 600, rest. a comb. Troco por estrangeiro. Desembargador Izidro. 145, ap. 306.

GORDINI II, 1966 — em lindo estado equipado. Troco e facilito Rua Barão de Mesquita, 26.

GORDINI 63 e 64, vendo equip. estado de novos troco por Volks 62 e 64 facilito parte. Rua Riachuelo, 388. Tel. 52-6772.

GORDINI 1965. Estado espetacular. Equipado. Entrada de 1 500 saldo em 16 meses. Rua Riachuelo, 33. Tel. 22-7036.

GORDINI — Compro hoje. Pago à vista o real valor. Traga o carro e leve o dinheiro. Rua Uruguai, 234-A.

GORDINI 66 II cor cinza madrugada c| forração preta c| radio, pneus novos uma só dona carro de professora, facilito. Rua do Bispo, 47.

HUDSON 52. Mecanica 100%. Vendo, troco e facilito parte. Base NCr$ 650,00. Rua Uranos, 1 217. Ramos.

HENRY JR. 54 autêntico, econômico, c/rádio, tranca, vendo ou troco por materiais construção. R. Paula Freitas 88 — c/Ramos.

HILLMAN 50 — 500,00, saldo a combinar. Rua Miguel de Frias, 75. Tel. 34-6891.

HENRI JR. 1954, bom estado, vendo ou troca por Kaiser. Rua Capitão Rezende, 656, ap. 201. Méier. Tel.: 49-1121 p/ favor.

ISABELA 1959 — Luxo, equip., financio com NCr$ 1 500,00 de entrada. Real Grandeza, 193, loja 1 e 2. Aberto até 21 horas.

ITAMARATY 67 — Nôvo, 1 mês de uso, 1 300 km, garantia completa, côr grená, carro todo equipado. Vendo ou troco carro menor valor. Av. Osvaldo Cruz, 87, Tel.: 45-8187 — Sr. Orlando.

ITAMARATY 66 — Vende-se. Ótimo estado — 9 500 à vista ou 10 000 financiado, Tratar com Sr. Ivan, Av. Suburbana, 79 — Tel. 34-2154.

INTERLAGOS — Berlineta 63 — Ótimo estado, tôda equipada, carro todo na garantia. Av. Atlântica, 2 740, ap. 102.

IMPALA 1960 — Rádio, 2 auto-fal., pint. nova, for. origi., dir. hid. Todo 100%. Vendo ou troco Volks. — Rua Bela 298.

ITAMARATY 67 — Vermelho, 4000 km, com revisões e garantia estado geral de zero km, vendo ou troco por nacional, somente em ótimo estado. Tel. 28-1839.

ITAMARATI 1967 — 0 km, NCr$ 6 800 entrada, saldo 30 x 340 — 36-5161.

IMPALA 65 — Est. excepcional, 6 cil. mec. 4 pts. equipado. Rua Aguiar, 80 — Tel. 28-5471.

ITAMARATY 1966, m. 67, com 7 m/km, todas garantias, vermelho. Estudo troca. São Francisco Xavier, 400. Tel.: 48-5476.

ITAMARATY 1967, novo — Vendo, troco e facilito. Rua Haddock Lôbo, 382 — Tel.: 34-2458.

IMPALA 58 — Vende-se em ótimo estado (Garagem Bandeirantes). R. Riachuelo, 136. Tel. ... 32-0594.

IMPALA 1964. Est. de 0 km, c| tape. 8 cil. hid., c| col. Vendo, troco, facilito. Haddock Lobo, 386. Tels. 28-0071 e 28-6596.

IMPALA 59. NCr$ 3 500,00 de facil., troco. Rua Barão Mesquita, 998, ap. 206. T. 38-9890. Andaraí. Ofertas.

IMPALA 63 — 6 cil., mec., dir. hidraulica etc., carro excepcional, único dono. Vendo ou troco carro nacional. Av. Osvaldo Cruz, 87. Tel.: 45-8187. Sr. Orlando.

IMPALA 61, 8 cil., hid., 2 portas, raro estado. Vendo ou troco, facilito parte. R. Uranos, 1217. Ramos.

ITAMARATY 66 vermelho forração preta, com 6 mil km carro de um magistrado, esterpe, não foi no chão, troco e facilito. R. Haddock Lobo, 335 até 20 hs.

IMPALA 64 mecânico, 6 cilindros, 4 portas c| coluna, vidros ray-ban com rádio, 18 mil km, troco e facilito parte. Rua Haddock Lobo 335-B.

JEEP 1958 — Capota, forração, tudo nôvo. Preço à vista NCr$ 2 000,00. Auto-Prazo — Conde de Bonfim, 645-B. Telefones 38-1135 e 38-2291.

JAGUAR MARK VII — Vendo em ótimo estado, Sr. Manolo — Rua Assunção, 326, Galpão 8 — Botafogo.

JK 61 pérola ótimo estado 2 500, 15 x 300, vendo, troco, fac. Ver na Rua Bicuíba, 184, Lins — Tel. 43-5691, Carlos.

J. K. de 1964 em diante, impecável. Compro c| NCr$ 2 000 entrada e o restante NCr$ 500 por mês. Tel. 42-9192. — Rui ou Vasco.

JK 1964. Ouro Velho — 17 000 km. NCr$ 9 000,00. Rua Assunção n. 236.

JK 65. Ultima série, bom de tudo, equipado. Vendo ou troco. Facilito parte. Rua Uranos, 1 217. Ramos.

JEEP WILLYS 1961, capota nova, pintura, pneus em ótimo estado — Preço 2 180. R. Barata Ribeiro, 207, ap. 302. Sr. Fritz.

JEEPÃO VT 131 — 62 — Vendo, barato em ótimo estado. Ver na Pça. Roberto Silveira, 362 — D. Caxias.

JK 63 — Superequipado, carro espetacular, tratadíssimo, 40 mil km rodados. — Av. Osvaldo Cruz, 87. Tel.: 45-8187. Sr. Orlando. Ac. troca.

JEEP 57, americano, 4 cilindros, troco e facilito com 1 000. Av. Mem de Sá, 253-B.

JEEP WILLYS 58, capota de aço fechada, com estado, troco e facilito com 1 000. Av. Mem de Sá, 253-B.

JEEP CANDANGO, ótimo estado, capota aço retirável, troco e facilito com 1 000. Av. Mem de Sá, 253-B.

JK 61 novo, aceito troca Volks ou Karman-Ghia. Rua São Clemente 84. Tel. 46-3279. Fernando.

JK 66 — Vende-se seminôvo com 18 000 km rodados, com rádio Blaupunkt, na côr verde mar., preço à vista, NCr$ 13 000, aceito troca por Volkswagen também se facilita uma parte até o fim do ano — Ver e tratar diàriamente no horário comercial com o Sr. Waldyr ou Sr. Alvaro na Av. Itaóca, 360. Tel. 30-4113.

JK 64 — 3 500, saldo em 24 meses — R. Alm. Cochrane, 173 — Tel.: 48-2003.

JK 67 — 0 km — O melhor carro nacional agora a seu alcance sem fila e sem problema. Seu carro vale como entrada e o saldo financiamos em 24 meses. Maiores informações pelo telefone 54-4923.

JEEP WILLYS 64 — Ótimo estado geral, vendo ou troco. 1 600 mil e 12x500 mil. Rua Décio Vilares, 6 — Copacabana.

JEEP WILLYS 58 — 4 cil. e 1961 NCr$ 1 850 — Kombi 61 c/ 1 300 troco R. Tenente Pimentel, 247 — 30-3356.

KOMBI — Compro Standard ou Luxo do ano 56 a 66, qualquer estado. Vou em sua residência, pago melhor preço. — 49-8132. Sr. Santos. (B

KOMBIS — Alugo com motorista, faço pequenos fretes, entregas, viagens e excursões. Telefone 52-6938, Ernesto.

KOMBI 64 — 1 790,00. Rigorosamente nova, equipada. Saldo a comb. Troco. Rua São Francisco Xavier, 342 — Maracanã.

KOMBI E SEDAN VOLKS 1967 — OK — Antes de comprar ou trocar p| Kombi e Sedan Volks 1967 OK, lembre-se que Nova Texas tem o plano de financiamento que lhe convem. Na troca damos o justo valor ao seu carro. Av. Marechal Rondon, 539. (Est. S. Francisco Xavier) e Atlântica esq. Djalma Ulrich. — (Copacabana).

KOMBI — Compro de 57 a 67, pago melhor preço à vista, qualquer estado. Tel. 29-4997 — Sr. Pimentel. (B

KOMBIS — Fazemos entregas, viagens, turismo, etc. Preços p/ hora ou a combinar. Faturamos mensal p/ firmas. Temos caminhões e furgões p/ entregas. Transportes é com a TRANSFRECAR. Rua Antunes Maciel, 25-A. Telefone 48-3237.

KARMANN-GHIA compro, pagamento imediato à vista empresa necessita vários de 1963 e 1964, comprando de particular. Tratar 22-4229 ou 32-5397 com D. Nancy ou D. Lourdes.

KOMBI compro pagamento imediato à vista empresa necessita varios standard ou de luxo de 1963 e 1964 e 1965, comprando de particular tratar 22-4229 ou 32-5397 com D. Nancy ou D. Lourdes.

KOMBI OU KARMANN-GHIA — Compro sem aborrecê-lo — Vejo e pago hoje em dinheiro — Tel. 38-3891.

KOMBI 59-61-62. Vendo c| pequena entrada. Rua Senador Bernardo Monteiro, 220. Benfica. Tel. 28-4711.

KARMANN-GHIA — Compro 1 de particular p| meu uso. Pago em dinheiro em s| domicilio — Telefone 48-7132.

KOMBI 1965 — Std., 3.a série, saída em dezembro. Em ótimo estado. Pouco uso, único dono. Vendo, troco, menor valor. Rua Barão de Mesquita, 129 — Tijuca.

KOMBIS USADAS — 64 — 65 — 66. Equipadas, estado zero. Vendo, troco, facilito. — Tratar Wilson King. Rua Bento Lisboa, 106. — Catete.

KARMANN-GHIA 1962 — Equipado em estado de nôvo, vendo, troco, facilito. Rua Haddock Lôbo, 320-B.

KOMBI 1963 — Modêlo Standard com estofamento de luxo em estado impecável, vendo, troco, facilito, Rua Haddock Lôbo, 320-B.

KARMANN GHIA 1963 — 3a. série vermelho. Rua Cel. Audomaro Costa 14. Sr. Mario.

KARMANN-GHIA 67 "0" — 132,00 MENSAIS — Tabela sem reajuste — Sem juros. Rua Voluntários da Pátria, 138 — 46-0481. Av. Rio Branco, 128, sobreloja. Av. 13 de Maio, 23, s| 607. Tels. 42-5924 e 22-9164.

KARMANN-GHIA 67, com 2 mil km, vermelho com tôdas as garantias, 2a. série, rádio Blaupunkt, vitrola de fita, troco e facilito. Rua Barão Mesquita, 174.

KARMANN-GHIA 67 — 0 km. diversas côres, pronta entrega, troco, facilito. Rua Barão Mesquita, 174.

KOMBI 67 — Zero. 1 500 capacidade, 1 tonelada, tôdas côres — Aceito Kombi usada como sinal, saldo longo prazo, juros banco. Tratar Wilson King. Rua Bento Lisboa, 106. — Catete.

KOMBI STANDARD 67 — Particular para particular — Dentro da garantia — Telefonar para Armando, 26-1246 ou 26-7824. Vende-se por motivo de viagem.

KOMBI 61, última série, ótimo estado. Vendo financiada. Cmte. Mário. Tel. 32-5778|22-2246.

KOMBI — Alugo c| motorista. — Viagens, turismo, pequenos fretes. Tel. 43-5706, com Martins.

KOMBI STANDER e LUXO "0" — NCr$ 113,00 MENSAIS — Tabela sem reajuste — Sem juros. Rua Voluntários da Pátria, 138 — 46-0481. Av. Rio Branco, 128, sobreloja. Av. 13 de Maio n.º 23, s| 607 — 42-5924 e 22-9164.

KOMBI DE CARGA 60 — Vende-se. Preço 2 200. Bôa de mão. e lataria. Ver Av. Ministro Edgard Romero, 351, casa 30 — João.

KOMBI 63, Standard, ótimo estado, negocio à vista. Ver e tratar à Rua Barão da Tôrre 116, com o porteiro.

KOMBI — Compro 1 de particular, p/ meu uso. Pago a dinheiro em s| domicilio — Telefone 48-7132.

KOMBI 67, zero, faturamento direto. Vendo, troco e facilito. Av. Suburbana, 9942 — Cascadura.

KARMANN-GHIA 64 — Mais nôvo da GB. Vendo, troco, facilito. Av. Suburbana, 9991 A e B — Cascadura.

KAIZER 49, máquina e pneus 100%, 380 mil, para ser vendido ao 1.º que chegar, motivo viagem urgente. R. Chaves Faria, 220 ap. 301 fds. — S. Cristóvão.

KARMANN-GHIA 62 — Equip., vendo hoje 4 500. — São F. Xavier, 82-A.

KARMANN-GHIA 63, todo revisado, em excelente estado e equipado. Troco e facilito. Rua Conde de Bonfim, 577-B. Tel. 58-6769.

KAIZER 52 — 4 portas, NCr$ .. 400, 6 cil., c| rádio orig., garantia total, rest. 10 meses, único dono. Av. Atlântica, 928 — ap. 810.

KOMBI 1961, Std., em ótimo estado, troco e facilito com 2 000 entrada. Riachuelo, 48-A — Lena.

KARMANN-GHIA 1966 — Vendo, completamente novo e equipado. São Francisco Xavier, 400 — Telefone 48-5476.

KARMANN-GHIA 1966, Ultima série. O mais nôvo do Rio. Espetacular. Equipado. Entrada de 5 000, saldo em 16 meses. Rua Riachuelo, 33. Tel. 22-7036. — Aceito troca.

KARMANN-GHIA 63 amarelinho, todo equipado, troco Sedan. Av. Italianos, 723. R. Miranda.

KARMANN-GHIA 62 e 64 — Vendo ou troco por Sedan, facilitando parte. 25-1055 — Sr. Martins.

KOMBIS — Excursões, viagens, entregas, transportes e pequenas mudanças. Domingos. 46-8953.

KOMBI — Aluga-se com mot. qualquer serviço, viagens, turismo — Colegios — Fretes divs. — 34-1727.

KOMBI STANDARD 66, Real S. A. vende, troca e facilita. Rua do Riachuelo, 187. Tels. 32-4856 — 52-6835.

KOMBI 1963, estado de nova, radio toda original impecavel estado mecanico conservadíssima pintura nova. Rua Mariz e Barros, 126 — Praça da Bandeira.

KOMBI entregas com ajudante e passeios em geral. T. 43-8172, Oscar.

KOMBI 64, ótimo estado, troco e facilito com 2 200. Av. Mem de Sá, 253-B.

KOMBI 66 — Unico dono. Vende, troco, facilito. Av. Suburbana, 9942 — Cascadura.

KOMBI — Compro, pago à vista na hora, 62 — NCr$ 3 200, 63 — NCr$ 3 800,00 e 64 — NCr$ 4 200. Tel. 57-4325. Rubem ou Armando das 8 às 19 horas.

KARMANN-GHIA 66 — Com gravador e toca fita Philips holandês, radio Blaupunkt, conta giro, rodas cromadas, amperímetro etc. R. S. Clemente, 84. Tel. 46-3279 — Fernando. Aceito troca.

KOMBI 63 — Standard em estado de nova, financio. Real Grandeza, 193, loja 1 e 2. Aberto até 21 horas.

KARMANN-GHIA 65 — Vermelho, superequipado, radio, vitrola, rodas cromadas, capas courvin etc., carro espetacular. Ac. troca. Av. Osvaldo Cruz, 87. Tel. 45-8187 — Sr. Orlando.

KOMBI E SEDAN VOLKSWAGEN 1967 0 Km — Em NOVAS TEXAS você obterá o melhor negócio da cidade. Tôdas as côres. Financiamentos de acôrdo c| sua conveniência. Na troca sempre a maior avaliação — Av. Atlântica esq. Djalma Ulrich e Av. Marechal Rondon, 539 (Est. S. Francisco Xavier).

KOMBI 63 — 3a. série, tenho 2 stand 4 portas, único dono, lataria, pint. pneus e caixa, tudo nôvo. N. B. márq. novas. Urgente, 3 850 à vista. R. Dr. Padilha, 218. Tel. 29-4997.

KARMANN-GHIA 65 — eq., nôvo. Troco e facilito. R. Mariz e Barros, 1 146-A.

KOMBI 66 — Seminova, azul pastel. Vende-se, financiada. R. Sin. Campos, 244 — Fone: 56-3761 e 37-2141.

KOMBI STD. part. 4 port., 63 últ. série em bom estado, vendo somente hoje, urgente N. B. Traga mec. mão. com 25 mil km — Allan Kardec, 50 c| 28 — Eng. Nôvo, 3 650 oferta.

KOMBI — Vende-se Standard 60, 1a. sincronizada. Rua Piauí, 296 — Todos os Santos.

KOMBI STD 64 e 63, lindos carros, jóias, em conservação N. B. Máq. nova ainda com garantia. Allan Kardec, 50 c| 29 — Eng. Nôvo — 4 400 e 4 150, troco por outra ou Volks.

KOMBI STANDARD 1961 em bom estado, equipada. Troco e facilito Rua Barão de Mesquita, 26.

KARMANN GHIA 1963 — Ótimo estado. Melhor oferta — 57-1330 — Barata Ribeiro, 189. Aceito troca.

KARMANN-GHIA 1965 verde — 17000 km. Não há igual. Espetacular. Equipado. Entrada de 4 200 saldo em 16 meses. Rua Riachuelo, 33. Tel. 22-7036.

KOMBI 1966 ultima serie. Poucos km. Novinha, espetacular. Equipada. Entrada de 3 500 saldo em 16 meses. Aceito trocas. Rua Riachuelo, 33. Tel. 22-7036.

KARMANN-GHIA — Compro hoje. Pago à vista o real valor. Traga o carro e leve o dinheiro. — Rua Uruguai, 234-A.

KOMBI — Compro tipo standard. Pago hoje à vista o real valor. Traga o carro e leve o dinheiro. Rua Uruguai, 234-A.

KOMBI 63 Furgão, estado nova, pneus, pintura nova NCr$ 2 000 entrada. Rua São Francisco Xavier, n.º 860.

KARMANN-GHIA 66 cor perola c| radio c| 8 mil km um só dono, modelo 67 c| forração do Karman-Ghia 67 troco e facilito. R. Hadock Lobo, 335 até 20 horas.

LINCOLN CAPRI 54, 4 portas, mais conserv. do Rio. Preço ocasião, troco, est. financ. Rua Tubira, 19|201 — 27-0599.

MG "MORGAN" tipo MG esporte, vermelho, uma jóia, lindo carro, pode trazer mecânico, facilito c| 650 ent. Av. Suburbana, 2561, Borracheiro.

MERCEDES 1964 — Particular vende ou troca carro menor valor, um com 35 000km, pneus novos, em ótimo estado. Ver à Rua da Gamboa n.º 307.

MERCURY 50. NCr$ 500,00 de ent. mais 10x100,00, depois 14 horas. Rua Barão de Mesquita, 998, ap. 206. Tel. 38-9890.

MORRIS 52 — Vendo 800, restante a combinar. Rua Miguel de Frias, 75. Tel. 34-6891.

MERCEDES 61 — 220 "S", equipada. Vendo. Tel. 37-7666.

MORRIS Oxford 50, carro de meu uso. Bom de tudo, como novo. Pode trazer mecanico. Vendo por motivo de outro negocio. Rua Girasol, 78. Bento Ribeiro.

MORRIS OXFORD 57. Tudo 100% — A qualquer prova. Troco, facilito. Rua Cerqueira Daltro, 82. P. Gasolina Cascadura.

MORRIS 52 — Ótimo estado, vendo, troco, facilito. Av. 28 Setembro, 279, c| 5. — 38-5346.

MG TL 52 conversivel 4 lugares, ótimos pneus novos, côr marfim, forração e capota pretas. 1 350,00. Av. Roma, 411 — Tel. 30-2624.

MERCURY 53 — Hid. — 500 de entrada e 100 por mês — R. Alm. Cochrane, 173 — Tel.: 48-2003.

MERCEDES BENZ 220-S — 1962, ótimo estado de conservação, pouco rodado, côr cinza, com rádio e aparelho de refrigeração, pneus novos. — Ver e tratar — Avenida Brasil, 7 200, de segunda a sexta-feira das 8,30 às 17,00 horas, com o Sr. Cláudio.

MERCEDES 63 — 220S, estado de nôvo. — Av. Atlântica, 1 536-A.

MERCEDES BENZ 52, mod. 300 impecável p/ pessoa de bom gôsto. Ver à Pça. Argentina, 7, das 8 às 12 horas c/ Sr. Nilton.

MERCEDES 1951 — Diesel, 4 portas, côr preta, 2 pneus novos, pintura nova, motor ótimo funcionamento. Rua Vol. da Pátria, 127-402. — 46-4454. — Preço NCr$ 2 000,00.

MERCEDES-BENZ 1964 — 220-S — Prêto, forração em couro, grená, rádio beker, excelente estado, garantia da oficina autorizada. — Aceita-se troca. Preço: 20 000 — Tratar exposição: LEBLON MOTOR S|A. Av. Atlântica, 1 536-B.

MORRIS 52 — Vendo ótimo. Rua Curuá, 86/301 — Penha.

MERCEDES 230-S — Nôvo, cor gêlo, 10 000 km rodados, doc. de embaixada. NCr$ 26 000 com todos os direitos pagos. — Telefone 36-2027.

MERCURY, Lindo carro, mecânico, 4 portas, todo original, pneus novos. Troco. R. Russel 450-A. Sr. Gilberto.

OLDSMOBILE 50 coupé c| rádio, pode trazer mecânico, facilito c| 400 ent. Av. Suburbana, 2561 — Borracheiro.

OLDSMOBILE 59 — Estado de 0, vendo hoje ocasião. Ver na Hidramatic Line, R. Jard. Botânico, Tels. 37-6366 e 37-7382.

OPEL 65, "Rekord", camioneta, equipada. Tratar tel. 37-7666.

OPEL 1955 — Capitan, vendo, em bom estado de conservação, 4 portas. Preço 1 900,00. Ver Av. Copacabana, 968 com o porteiro.

OLDSMOBILE 53 — 88 — Vendo à vista NCr$ 1 000 ou pela melhor oferta. Ver Praça Prof. Guilherme Guimarães, 32-B ap. 104. Tratar telefone 23-3587 — Antônio.

OPEL 52 — Kapitan, o mais nôvo. Tudo 100%, troco, facilito. R. Cerqueira Daltro, 82. P. gasolina — Cascadura.

OPEL KAPITAEN 61-62 — Ótimo estado, equipado, procedência corpo Diplomático. Preço: 8 milhões, aceito carro de menor valor, parte do pagamento. Walter, Ministério da Fazenda, sala 1023.

OLDSMOBILE 53, particular, 4 pts., rádio, b. branca, ótimo estado. NCr$ 850,00 à vista ao primeiro que chegar! Rua São Francisco Xavier, 342, Maracanã.

OLDSMOBILE 1940, 6 cil. Vendo barato em ótimo estado, com rádio. Ver e tratar Rua São Cristóvão, 1204 — Eduardo.

OLDSMOBILE 1957 — Super 88 — Urgente. Ótimo estado. Rádio. Tudo original. Aceito oferta. De 13 às 17 h. Tel. 42-4471. Tel. 25-4367.

OLDSMOBILE 63, F-85, equip., conversível. — Tel. 37-7666.

PEUGEOT 404 — Vendo sedan, c| 46 000 km, único dono desde nôvo, estado de conservação como de fábrica, c| ar quente e frio. Carro de alto trato. Troco e estudo facilidade. — Rua Bolivar, 125-A. Tel. 37-9588.

PICK-UP 1967 pouco uso, capota nailon, 5 marchas, unico dono. Vendo 4 000 mil saldo a combinar e vista, bom preço. Rua do Riachuelo, 388.

PONTIAC 52. Hid., na garantia mecanica 100%. Vendo ou troco, facilito parte. R. Uranos, 1 217. Ramos.

PLYMOUTH 52 — pequeno, tôdo original. Troco e facil. R. Mariz e Barros, 1 146-A.

PICK-UP Volks 58, ótimo estado, troco e facilito. Av. Mem de Sá, 253-B.

PICK-UP Chevrolet 62, a mais nova da GB vendo, troco e facilito. Suburbana, 9941-A e B — Cascadura.

PLYMOUTH 51 em ótimo estado de conservação único dono, nunca foi de praça. Radio original. Tel. 26-5693. Sr. Felipe.

PONTIAC 51 — Ótimo estado, vendo, troco, facilito. Rua Amaral, 64.

PLYMOUTH 1959 — Superequipado, de luxo, mecânica. Tratar Rua Arcos n. 67 — Fernando.

PORSCHE conv. grená, único no Rio, perf. motor Volks nôvo. Posso aceitar Volks. NCr$ 6 000. Rua Davi Campista, 165. Tel. 22-2964.

PONTIAC 51, pintura, estofamento, máquina tudo nôvo. Vendo com 600,00 de entrada e 100 por mês. Rua Barata Ribeiro, 727 ap. 501. Tel. 57-9395 — Almeida.

PONTIAC 50 — Cupê, equipado, 5 pneus novos, ótimo estado — Rua Bela, 298.

PONTIAC 52 — Coupé impecavel 1 800, Rua Tupi 42. Tel. 30-2561.

PICK-UP — Volks 67 — Motor 1 500 capacidade, uma tonelada, única no Rio, Wilson King. Aceita Sedan Kombi usada, Saldo a longo prazo — Juros Banco. Rua Bento Lisboa, 106 — Catete.

RURAL — Compro sem aborrecê-lo. Vejo no horário de sua preferência e pago hoje em dinheiro — Tel.: 38-3891.

RURAL compro, pagamento imediato à vista empresa necessita varios de 1963 e 1964 e 1965. Comprando de particular. Tratar 22-4229 ou 32-5397, com Dona Nancy ou Da Lourdes.

RURAL 62, seminova, equipada, rádio, tranca, capas de napa. — Vendo, troco, facilito a longo prazo. Tel. 48-4624. Av. 28 de Setembro, 229-A.

RURAL 64 — Impecavel estado geral, Vendo, troco, financio com pequena entrada. — Palm Pamplona, 700, Jacaré — Tel. 49-7852.

RURAL JEEP 1967 — 0 km. Entrada 4 mil, saldo 30 x 197 — Tel. 36-5161.

RURAL 4x2 1966 — Luxo, perfeita, equipada, pouco rodada, vende-se, único dono. NCr$ ... 5 500,00. Tel. 47-6002.

RURAL WILLYS 60 — Vende-se completamente revisado, em estado de nôvo. Tratar na Rua Alan Cardek, 55, com Paulo Barreto.

RURAL 63 — Verm. e branca, excelente estado, troco, facilito. São F. Xavier, 82-A.

RURAL 61 — Vendo. Av. Paranapuan, 332. Ilha Governador. — Tel. 141.

ROVER 1948 — Vendo barato. Tratar parte da manhã, Rua Candido Benicio, 70-B, Campinho. — À noite: Rua Alaide, 44, Madureira.

RURAL 63, 4x4 outra 59, 4x4 ambas em estado de OK. Vendo ou troco por carro nacional. Rua General Severiano, 223. Telefones 26-9770.

RURAL 63 4x2, cinza e perola, mecânica, pintura e lataria 100 por cento. Troco e facilito c| NCr$ 1 600. Saldo a combinar. Camerino, 81. Tel. 23-1506.

RURAL 4 cil., americana, bom estado. NCr$ 1 550,00 ou financio com NCr$ 1 000,00. R. Sen. Vergueiro, 138-1 105.

RURAL 1964 sinal 1 150 resto em 20 meses pouco rodado, unico dono. Av. Mem de Sá 14-A junto Rua do Passeio.

RURAL WILLYS 66 — Super nova, financio. — Real Grandeza, 193, loja 1 e 2. Aberto até 21 horas.

RURAL 63 — 4 x 2, particular, tôda original de luxo à vista — NCr$ 3 500 — R. Frei Caneca, 323.

RURAL 60 em ótimo estado com rádio pode trazer mecânico. Av. Suburbana, 2561, borracheiro.

RURAL 1967 — 0 km, 1964, 1961 e 1960 — Temos varias, tôdas equipadas — Troco e facilito — Rua Barão de Mesquita, 26.

RURAL WILLYS 1960 — Ótimo estado. Troco e facilito — Barata Ribeiro, 189 — 57-1330.

RURAL 1965 excepcional estado 4x4 vendo 3 000 mil saldo até 10 meses a vista, bom preço. Rua Riachuelo, 388. Tel. 52-6772.

SIMCA CHAMBORD 63, 3 simcas azul-claro, rádio etc. Urgente. — NCr$ 3 000,00 à vista. — Rua Bonfim, 309. São Cristóvão. O dia todo.

SIMCA RALLYE 64 — 2 000, saldo em 24 meses — R. Alm. Cochrane, 173 — Tel. 48-2003.

SIMCA 64 — (Tufão) — 1 800, saldo em 24 meses. R. Alm. Cochrane, 173 — Tel. 48-2003.

SIMCA 65 — 2 000, saldo em 24 meses. R. Alm. Cochrane n.º 173 — Tel. 48-2003.

SIMCA 63, radio, pneus novos, tudo 100%, pode trazer mecânico 3 500. Largo da Taquara, 170, barraca azul, Sr. Nilo.

SIMCA 1964 — Tufão — Vende-se, na Rua Justino de Sousa, 83. Tel. 34-8985 — Com Sr. João ou Maneca.

SIMCA — Compro sem aborrecê-lo. Vejo no horário de sua preferência e pago hoje em dinheiro. — Tel.: 38-3891.

SIMCA TUFÃO compro pagamento imediato à vista do ano 1964, comprando de particular 22-4229 ou 32-5397.

SIMCA CHAMBORD 62 e 63, NCr$ 1 250,00. Quase novos, equipados. Saldo a comb. Troco. Rua São Francisco Xavier, 342. Maracanã.

SERVIÇO DKW Vemag — Seja prudente! Em mecânica, pintura, lanternagem capoteiro, dê ao s| carro o melhor! Entregue-o a um especialista! Nova Texas — concessionaria — DKW em s|novas e modernas instalações oferece o melhor p| seu DKW. Equipamento ultra moderno, pessoal treinado na fabrica, peças e acessórios genuínos são a nossa garantia de um bom serviço. Av. Marechal Rondon, 539 (Estação S. Francisco Xavier).

SIMCA CHAMBORD 63 — 1 400, em 24 meses — R. Alm. Cochrane, 173 — Tel.: 48-2003.

SIMCA JANGADA 63 — 1 500, saldo em 24 meses — R. Alm. Cochrane, 173 — Tel. 48-2003.

SIMCA 62 — Unico dono, b. b., estofamento, radio, facilito c| NCr$ 2 000. Rua Amaral, 64.

SIMCA 1964 — Tufão, nova, azul, troca, facilito. A v. 4 500,00 — Rua Sousa Franco, 107 — 58-1298.

SIMCA EMISUL 1966 — 20 000 km, em estado de zero km. Vende-se. Tratar Rua Aquidabã, 710, casa 2. Lins.

SIMCA TUFÃO 1965 — Sinal novo e equipado. Vendo ou troco por carro pequeno. Rua Conde Bonfim n.º 25.

SIMCA, AERO WILLYS, FISSORE — 207,90 mensais (V. poderá receber 1 SIMCA de graça!) — CONSÓRCIO DE AUTOMÓVEIS CIBRASIL. Peça informações: 22-4626 e 32-8114 — Alm. Barroso, 90, 10.º.

SIMCA 1967, Esplanada. Vendo ainda na garantia, côr cinza-prata, ótimo preço. Ver à Av. Nilo Peçanha, 38-F, Loja. Sr. Luiz.

SIMCA 63 — Troco ou facilito. Ver e tratar. Av. Suburbana, 9991-A e B — Cascadura.

SIMCA Chambord 62 excelente estado, rádio Boalfer, calhas etc. uma raridade, bom preço à vista. Troco, R. São Francisco Xavier, 115.

SIMCA 1962, ótimo estado geral, linda cor, rádio etc., facilito. Rua Antunes Maciel, 494 — S. Cristóvão.

SIMCA 1965, Rallye, completamente nova, equipada. Estudo troca e facilito. São Francisco Xavier, 400. Tel.: 48-5476.

SIMCA 61. NCr$ 1 000, ent.; Citroen 60 "Sapo", 3 000,00 entr. Troco. Rua B. Mesquita, 998, ap. 206. 38-9890.

SIMCA 1963 — Vendo urgente, estofamento de fábrica, pneus banda branca. Rua Conde Bonfim, 539, ap. 403.

SIMCA 66. Marfim, estado de nova, rádio, 3 faixas, mecânica a toda prova. Troco e facilito c| NCr$ 3 000, Camerino, 81. — Tel. 23-1506.

SIMCA 63 bom de lataria, estado impecável, vendo, troco, facilito. Av. Suburbana, 9942. Cascadura.

SIMCA CHAMBORD 1962 — Estado de novo, equipado, vendo, troco, financio até 15 meses à combinar. Real Grandeza, 238-B — 26-9992.

SIMCA RALLYE 65 — Perfeito estado, sinal 2 500, saldo 14 meses. R. Bolivar, 125. Tel. 37-9588.

STUDEBAKER 48 — Champion — Excelente estado, todo equipado. Pneus novos. A vista, troco e facil. c| 500. R. 24 de Maio, 316.

SKODA 56 — Modêlo Otavia, ótimo estado. 1 500 ou 800 ent. 100 p| mês. R. S. Francisco Xavier, 684, Sr. Alcino — Telefone 48-3975.

SIMCA 1962 Chambord, motor novo, pneus b. branca, aros cromados. R. Marechal Mascarenhas de Morais, 89, c| porteiro. Copacabana. Preço 2 900.

SIMCA 1965 Tufão. Rádio transistor, capas. Preço 4 350. Rua Barata Ribeiro, 207, ap. 302. Sr. Manoel.

SIMCA Tufão 1964. Ultima serie. Novinha. Equipada. Entrada de 2 800 saldo em 16 meses. Rua Riachuelo, 33. Tel. 22-7036.

SIMCA 61 — Perfeito de lataria, mecânica, c| radio, acl troca e facil. Av. Mem de Sá, 173. Tel. 52-5934.

TAXI VOLKSWAGEN 64 — Urgente, 6 200 à vista, fac., radio. Av. Princesa Isabel, 386, c| 22, sob., 1.º que chegar.

TAXI VOLKSWAGEN 63 — Impecável estado geral, superequipado, único dono. Não rodou na praça, c| Capelinha e cinto. — Entr. desde 3 400. Rest. até 25 meses. Praça Onze, 179-A.

TAXI — Gordini 65 e 62, estado geral 100%. Negócio de ocasião. R. Pinheiro Gulmarães, 54 — Botafogo.

TAXI Volkswagen 64, estado de nôvo, completamente revisado, nunca rodou na praça, financio com pequena entrada — Avenida Prado Júnior, 317.

TAXI Volks 63. Pronto para trabalhar. Vendo, troco, financio. Palm Pamplona 700 — Jacaré. Telefone 49-7852.

TAXI — Compro Volks ou DKW 62 diante, bom estado. Pago à vista. R. Matoso, 202. — Tel. 54-1316.

TAXI VOLKS ano 63, vendo, facilito, Rua Felisbelo Freire 796 — Ramos.

TAXI VOLKswagen 66 — Estado de 0 km, pouco rodado, unico dono, terminado a permuta 15 dias, com Capelinha e cinto pronto para trabalhar, uma joia para exigente, côr azul, atl.— Entr. a partir de 4 900, rest. a partir de 460. Praça Onze, 179-A.

TAXI VOLKS 63, ótimo estado, todo equipado, nunca rodou, troco e financio. Rua B. Mesquita, 174.

TAXI VOLKS 65, todo equipado, nunca rodou na praça, troco e financio. Rua B. Mesquita, 174.

TAXI Aero Willys 1961 — Todo reformado em estado de nôvo pronto para trabalhar vendo, troco, facilito. Rua Haddock Lôbo 320-B.

TAXI CHEVROLET 41 — Capelinha — 100% — 800,00 entrada, 150 p| mês — Av. Suburbana, 10 002 — 3.º andar, sala 305 — Cascadura.

TAXI KOMBI 62 — Ótimo estado, mecânica boa, troco, facilito — R. 24 de Maio, 254. Tel. 48-0987.

TAUNUS 51 — Mecânica e carroçaria em bom estado. Facilito parte. R. Tenente Possolo, 29 — Tel. 32-0360.

TAXI VOLKSWAGEN 1961 — Sincronizado. Vendo c| 2 500 e 390 p| mês. Rua do Russel, 450 ai armarinho.

TAXI CHEVROLET 41 — Bom. Ver hoje até sábado ponto táxi da Rua Fialho, c| Santo Amaro, Placa GB 5-76-91, Sr. Andrade.

TAXI GORDINI 64 — Bordeaux, radio, equipado, novinho, pronto p| trab. Fac. 2 500. Rua Haddock Lôbo, 66 — Cruz.

TAXI CHEVROLET 51, Capela, em ótimo est. ac. troca p| Volks ou Kombi 60-2, fac. c| 2 000. R. Bom Pastor, 393 — Saenz Pena.

TAXI CHEVROLET 41, ótimo estado, 4 pneus novos, rádio, vendo, 1 550 à vista. Rua Joaquim Távora, 78, Eng. Nôvo.

TAXI CAPELINHA — Compro ou dou um Ford Prefect. — Tel.: 58-3203.

TAXI GORDINI 64 — Vendo — 2 300 ent. saldo a combinar Rua Figueiredo Magalhães, 285, Copacabana — Tel. 36-2323.

TAXI Standard Vanguard 51, c/ capelinha, vendo c| 1 500,00 de entrada. Av. Gomes Freire, 52-C. Tel. 22-9461.

TAXI VOLKS 62, ótimo estado. NCr$ 5 600 só à vista. — Rua Uruguai, 272, ap. 505. Tijuca. Tratar 5.ª e 6.ª, até 11 horas.

TAXI DE SOTO. Trabalhando. — Vendo emp. 67, todo reformado. Ver Vol. da Pátria, 25, Loja N.

TAXI DKW 65, ótimo estado, p| trabalhar, mecânica 100%, lataria impecável. Troco e facilito — Suburbana, 9942 — Cascadura.

TAXI GORDINI 1963 — Capelinha, Bigorrilho, rádio etc., 4 pneus novos, pronto p| trabalhar. Facilito com 2 000, rest. a combinar. Tenho outro taxi Gordini 64, em estado de novo, facilito com 2 500, rest. a combinar. Ver à R. Camarista Méier, 494 (começo R. Dias da Cruz).

TAXI VOLKS 64, a qualquer prova, está nôvo, vendo e facilito. R. 24 de Maio, 332-B.

TAXI VOLKS 1964 — Estado geral 100%, equipado, ent. 4 000, saldo combinar, troco. Rua Uruguai, 226-B.

TAXI GORDINI 65 — Excelente estado, sem defeito, rádio transistor, taxímetro Capelinha. Vendo à prazo. R. Gonzaga Bastos, 20.

TAXI GORDINI 65 — Pronto para trabalhar. Azul. Excelente estado mec., lat. e pintura. Bom negócio. — Tratar com Sr. ALDO, na Alm. Barroso, 81 — pátio de estacionamento.

TAXI D.K.W. 1963, permutado, carroçaria 1966, impecavel maquina nova a dias, taxi Capela, cromado, facilito a longo prazo s. fiador. Rua Mariz e Barros, 126.

TAXI Volks 1965, permutado, estado otimo pouco rodado equipado, financio parte a l. prazo, s/ fiador. Rua Mariz e Barros, 126, junto Praça da Bandeira.

TAXI Vemag 1960, nova, pronta p| rodar. Vendo c| 2 500 ent. Troco, facilito. Haddock Lobo, 386. Tels. 28-0071 e 28-6596.

TAXI Volkswagen 1959, bom de maquina e pneus. Rua São Francisco Xavier, 254-B, tratar com o Sr. Joaquim (facilito).

TAXI DKW 63, motor na garantia, bem equipado, capas de Vulkron, entrada 3 000 prestações 400. Ver R. Felisberto Meneses, 31-503, esquina Mariz e Barros.

TAXI GORDINI 63 — Todo equipado, pronto p| trabalhar, facilito até 15 m. — 26-8214.

TAXI — Vendo G. Vozari, tipo Capela, alerido, NCr$ 300,00 — Av. Suburbana, 10 033, s| 219. Cascadura, por cima da Fiel.

TAXI CHEVROLET 1949 — Em ótimo estado, bom preço à vista. Financio com 1 500 mil — 57-5910.

TAXI VOLKS 62. Capelinha em ótimo estado — 5 800 mil — Tel. 57-5910.

TAXI CHEVROLET 1953 em ótimo estado. 4 200 mil. Rua Felipe de Oliveira, 4 — Túnel Nôvo.

TAXI DAUPHINE 63 como nôvo, 2 000 ent. Taxi Chevrolet 41 barato. Facilito. Rua Uranos, n. 851 c/2 — Ramos.

TAUNUS 51. Ford 51 mão. e óleo. 1 guincho p| socorro grande. 1 socorro Ford 42. Vendo. R. Vicente Salvador, 16. Tel. 30-2418, Praça do Carmo.

TAXI Chevrolet de 1937 a 1948 compro, pago hoje. Tratar na Rua Orestes, 15, ap. 202, Santo Cristo. Tel. 25-1183.

TAXI GORDINI 64 — Vendo ou troco Volks 63-64 particular. Motivo não poder trabalhar — Tel. 58-6194.

TAXI Chevrolet 51 rad. pen. banda branca, um lindo carro. Rua Catumbi, 20.

TAXI DKW VEMAG ano 1966, novinho, vendo baratíssimo de preferência à vista ou metade e restante a prazo. Tratar Rua Maria Rodrigues, 191 — Olaria, Sr. Lary.

TAXI DKW 63, ótimo estado, mecânica 100%. Troco e facilito. — Rua 24 de Maio, 254. Telefone 48-0987.

TAXI Gordini 63 — Vendo com 2.000, resto 150 por mês. Tel. 25-3610, Sr. Costa.

TAXI Volkswagen 64. Pouco rodado, rádio, capas, tranca. Vendo 6 500. R. Russel 450-A, restaurante, Sr. Gilberto.

URGENTE — Volkswagen 66, excepcional estado, lindo carro, vendo pela melhor oferta, aceito troca e facilito até 18 meses com 3 500. Barão de Mesquita, 218.

VOLKS 1965 — Ult. série, bem equipado, ótimo est. de conservação. Vendo à vista, à Rua Pedro de Carvalho, 28 — Méier — Garagem, c| Zeca, urgente.

VOLKS 65 superequipado, lindo a qualquer prova, p| comprador exigente, à vista, troco e fac. c| 3 300 ent. saldo 18 m, R. Ana Néri, 662 c| 17, tel. 28-0494.

VOLKS 62 — Ótimo estado, rádio, capas, 3 600 à vista, Rua Diosis, 140 — Rio Comprido.

VOLKS 67 OK, verde. Interior prêto 7 600 à vista — Figueiredo Magalhães, 304-A, Sr. Pedro, até às 15 horas.

VOLKSWAGEN 62 — Equipado — Troco 64 volta à vista. Ver Júlio da Castilho, 63. Tel. 27-1655.

VOLKS 65 nôvo, 24 000 km, equipado, rádio, capas, pneus b.b. novos. Ver Rua Barão de Ipanema, 115 ap. 606. Tel. 56-0984.

VOLKS 66 — supereq., nôvo. Troco e facil. Rua Mariz e Barros, 1 146-A.

VOLKSWAGEN — Modêlo 65 — Vendo somente à vista, único dono, azul-atlântico, ótimo estado — Ver R. Cândido Benício 3 631 — Sr. Jesus, diàriamente a partir de 15 horas.

VOLKSWAGEN 63 — Ótimo estado c| capas e lat. em napa, rádio etc. NCr$ 4 090. R. Conde de Bonfim, 792, ap. 503-B.

VOLKSWAGEN 1966 — Vendo côr pérola, ótimo estado de conservação e pouco rodado. Ver e tratar na R. Santa Clara, 95.

VENDE-SE Kombi ano 1964, no estado. Tratar Av. N. S. de Copacabana, 1 102-LC c| Sr. Rafael.

VOLKSWAGEN 1963 — Vende-se, ótimo estado, 4 150. Av. Atlântica, 3772 c| porteiro.

VEMAG 1967, 0 Km — Você que é fan do DKW lembre-se que NOVA TEXAS já recebeu o novo modêlo "S" de 60 HP nas novas combinações de côres — Vários planos de financiamento p| você escolher. Na troca sempre a maior avaliação. Av. Atlântica, esq. Djalma Ulrich (Copacabana) Av. Marechal Rondon, 539 (Est. S. Francisco Xavier).

VENDO — Volkswagen 60, facilito 1 600 entrada. — Sr. Castro. Rua Humaitá, 50.

VOLKS 67 — 0 km, temos varios, financio. Real Grandeza, 193, loja 1 e 2. Aberto até 21 horas.

VOLKS 66 — Modêlo 67, tenho varios, vendo, financio, equip. — Real Grandeza, 193, loja 1 e 2. Aberto até 21 horas.

VOLKS 63 — Unico dono nunca bateu, todo equipado, pouco rodado, facilito — 26-8214 à noite 58-7467.

VOLKSWAGEN 1967 — 0 km, pronta entrega, vermelho. Preço NCr$ 7 900,00. Troco, financio até 15 meses. Real Grandeza, 238-B — 26-9992.

VOLKS 65, verde-amazonas, superconservado, pouco rodado — NCr$ 5 200. Depois das 15 horas. Rua Barão 547 — Praça Sêca.

VOLKSWAGEN 62 — Realmente em estado nôvo, original, rádio Telesp., capas etc., pneus novos. Nunca sofreu acidentes. 2 000 de ent. 15 de 250 — Dr. Luiz. Tel. 57-5558.

VOLKSWAGEN 59 — NCr$ 2 850. Estacionamento entre Candelária e Av. Rio Branco — Guardador Laerte. chapa 13-13-57.

VOLKSWAGEN 65 — Ótimo estado. Mecânica 100%. Lataria impecável. Troco e facilito. Suburbana, 9942 — Cascadura.

VOLKS 66 — Vendo, mecanica à tôda prova. Av. Suburbana, 9942 — Cascadura.

VOLKS 62 Esporte c/rádio, tala larga, vendo, troco. Rua Clarimundo de Melo 770, Piedade.

Carros roubados

O Serviço de Utilidade Pública da RÁDIO JORNAL DO BRASIL relaciona, abaixo, carros roubados e que não foram recuperados:

AERO WILLYS 64, GB.21-08-85, cinza, motor B.4-014-421, roubado na Av. Atlântica, perto do Leme, Inf. para 57-5124. — 62, GB.15-63-13, gêlo Inf. para 26-2297. — 63, GB.24-63-60, verde, motor B-3 008 269. Inf. para 52-2058.

CHEVROLET 51, conversível, GB.30-37-57, azul e prêto. Inf. para 48-5813. — 65, camioneta, GB. 23-47-70, azul, motor S.J.0 510AH. Inf. para .... 43-8188.

CITROEN 47, GB.23-63-38, prêto. Inf. para .... 38-8630.

DODGE, camioneta, 53, GB.15-99-22, cinza-claro Inf. para 45-9727.

DKW 64, GB.22-56-19, sedan azul-marinho. Inf. para 58-7851.

GORDINI 65, SC.13-84-00, motor 5-25 004; roubado em Petrópolis. Inf. para 37-6520.

JK 62, GB.16-00, vermelho-vinho. Inf. para ..... 43-3403.

KOMBI 66, GB.28-29-34, verde-marfim, motor ... 429 173. Inf. para 47-2560.

KARMANN-GHIA 63, GB.22-71-43, côr alface. Inf. 43-2637. — 64, GB.22-71-54, cinza e bege. Inf. para 47-1108.

RURAL WILLYS 61, ES.4-53-24, cinza e gêlo. Inf. para 49-9757. — 62, GB.15-5710, côr laranja e branco. Inf. para o tel. 91-2391 CETEL. — 62, GB.29-66-21, cinza e marfim, motor B-209-8570. Inf. para 34-4814. — 61, RJ.15-4083, verde e branco. motor B.1.083.182. Inf. para 56-1161.

SIMCA 62, RJ.19-72-01, verde e branco. Inf. para 52-52-34.

Documentos perdidos

Estão à disposição de seus donos, no SERVIÇO DE UTILIDADE PÚBLICA DA RÁDIO JORNAL DO BRASIL, os documentos das pessoas cujos nomes estão relacionados abaixo. Os interessados devem se dirigir à Avenida Rio Branco, 110, 3.º andar, das 5h30m às 2 horas da madrugada.

• • •

Ari Pereira de Freitas, Ailton Teixeira Abadia de Sousa, Ari Jorge Gonçalves de Barros, Araci Pereira Euger, Acyr da Silva Peres, Almir Belmir Cardoso, Antonio A. Gomes, Adelson Mascarenhas de Oliveira Pinto, Arnedes de Albuquerque Bezerra, Benedita Cabiló Ferreira, Benedita dos Santos Reis, Crecy Carvalho de Oliveira, Claudio Fernando Monteiro de Carvalho, Custódio Monteiro de Carvalho, Cecy Ribeiro Viana, Clair Emilio Riccaldoni, Crhysógno Bezerra de Meneses, Célia Maria Holanda de Araújo, Demétrio Pereira de Jesus, Duezelo Belford, Eli Jorge, Elias Esquinazi, Edvaldo Nascimento dos Santos, Emulia C. M. de Figueiredo, Elida Paredes da Silva Boal, Edemo da Silva, Elza Gonçalves Martins Dutra, Francisco Guilherme Sobrinho, Francisco Almeida Filho, Feliciano de Oliveira Silva, Fernando Durval da Costa, Francisco Airton de Oliveira, Gildo Juste, Hilário de Castro, Herculano Rodrigues da Costa, Hilário Vaz Alvarez, Hugo Haitz, Ivo Tavares Maia, Ivanildo Machado, Ivoni Mascarenhas de Queiroz Varela, Joaquim Valentim da Silva, João Batista Senra, Jorge de Souza, José Gonçalves Veloso, José Leone Filho, José de Ribamar Miranda, José Rodrigues de Oliveira, Josephina de Mattos Correia, Loureival Ferreira, Leny Avelada Ferreira, Luiz dos Santos, Lourdes de Oliveira, Laércio José, Pessoa Leite da Silva, Marco Antônio Nunes Lemos, Maria Eulália Simões da Silva Ferreira, Modesto Ribeiro Leitão, Morel Wander da Silva, Marco Antônio Medina Figueiredo, Maria Lucia Duarte, Maria José Portugal Machado, Maria Armelinda de Andrade Câmara, Newton Wendhausen, Neilton Hermes dos Santos, Nadja Simone Nader, Nely Monteiro Bastos, Oswaldo Pernambuco, Pedro da Trindade Lopes, Pedro Petrossiam Abrantes, Renato Cardoso, Romeu Pereira de Souza, Rafael de Souza Filho, Seziro Mendonça, Sandes Furtado de Mendonça, Themistocles B. de Carvalho, Valdemiro Vieira.

Pessoas desaparecidas

O SERVIÇO DE UTILIDADE PÚBLICA DA RÁDIO JORNAL DO BRASIL relaciona, abaixo, o nome das pessoas desaparecidas e que, até o momento, não foram encontradas por seus parentes.

• • •

ANTONIO PEREIRA SOARES, 59 anos, tem problemas de origem nervosa, baixa estatura, magro, cabelos grisalhos, bigode, olhos castanhos escuros. Informações para 47-9444. — ANTONIA AMOR, paraibana, 40 anos, preta. Desapareceu do Hospital Miguel Couto. Informações para 46-3776. — CARLITOS TEODORO FERREIRA, 60 anos, prêto. Há 20 anos está desaparecido de São Paulo Inf. para 25-7154. — ELZA MARIA LAURIA NOVAIS, 16 anos, branca, cabelos castanhos lisos, residente na Rua do Bispo Lacerda, 7, ap. 302, em Del Castillo (IAPI). Inf. para 32-6707. — GUSTAVO DE SOUZA, branco, 35 anos. Seu irmão PEDRO LUIZ DE SOUZA o procura (Rua Santana, 124, ap. 307). — INALDO GABINA DE CASTRO, 29 anos, branco, cabelos e olhos castanhos, tem um defeito na perna. Desapareceu de Jacarepaguá. Inf. para 26-7448. — IVAN DE PAULA VILLA, 8 anos, prêto, desapareceu de sua casa na Rua Bela Vista, 260, Engenho Nôvo. Inf. para 45-9762. — JULIA DA CONCEIÇÃO, 18 anos, branca, olhos e cabelos castanhos, residente em Niterói. Infs. para o telefone 2-4996 — KAROLY KOROSCHY, 41 anos, branco, cabelos e olhos castanhos. Desapareceu de Guarujá, São Paulo, há mais de um mês. Inf. para Rua 16 de Março, 51, 3.º andar, Petrópolis. — Está desaparecida MARGARETA STACHROWSKA, 35 anos, polonesa, alta, cabelo ruivo. Saiu de sua casa, em Santa Teresa, em julho do ano passado, deixando dois filhos menores. Informações sôbre seu paradeiro para o telefone 43-7292. — MIRACI ROSA DA PAZ, 14 anos, côr preta, está desaparecida desde o dia 12/6 da Rua 2, Jardim Sulacap. Inf. para 28-5944. — OSMAR DA SILVEIRA RODRIGUES, 11 anos, branco, cabelos e olhos castanhos, morador na Rua Conselheiro Zenha, 41, ap. C 02. Inf. para 52-9027. — SHEILA QUEIROZ BARRASAS, 11 anos, branca, cabelos e olhos castanhos, está desaparecida de sua casa na Rua Jacinto, 63, no Meier. Inf. para 49-3848.

VOLKS 63 — Ótimo estado — Vendo, troco. Clarimundo de Melo, 770 — Piedade.

VOLKS 56 — transf. 62, eq. Troco e facil. Rua Mariz e Barros, 1 146-A.

VOLKSWAGEN 62 — Superequipado. Radio, tranca, capas napa, 2 altofalantes, calotas especiais, etc. Rua 19 Fevereiro, n.º 15. Botafogo. Sr. Clovis. 46-9817.

VOLKSWAGEN 1964 sinal 1 200 resto em 20 meses unico dono. Tratar Av. Mem de Sá 14-A junto Rua do Passeio.

VOLKSWAGEN 1 300 4 000 km vendo, troco, Simca 63 urgente. Informações Niterói 6851. Rio 48-5055.

VOLKSWAGEN 61 (sincronizado) — Raríssima conservação, superequipado, radio, tranca, capas napa etc. Ent. 1 900, saldo prest. 170. Rua 1.º Março, 7, 6.º andar s| 605. Dr. Roberto. 31-3024 e 31-2687.

VOLKSWAGEN 1965 sinal 1 300 resto em 20 meses radio, capas, unico dono. Av. Mem de Sá 14-A, junto a Rua Passeio.

VOLKSWAGEN 1963 sinal 1 100 resto em 20 meses, radio, capas, unico dono. Av. Mem de Sá 14-A junto Rua do Passeio.

VOLKS 64 — Azul atlant. equipado, unico dono à qualquer prova, à vista, troco e fac. com 2 500 ent. saldo 18 meses, Rua 24 Maio, 316 — 48-2701.

VOLKSWAGEN 66 estado de 0 muito equipado, grena, Vendo ou troco por Volks mais barato. — 29-1586.

VOLKS 66 — Cereja, superequipado, único dono, mec. qualquer prova, à vista, troco e fac. c| 3 000 entr. saldo 18 meses. R. 24 Maio, 316 — 48-2701.

VOLKS 61 — Sinc., ótimo estado. Pneus novos, mecânica a qualquer prova, à vista, troco e fac. c| 1 700 ent. saldo 18 meses. R. 24 de Maio, 316 — 48-2701.

VOLKS 65 — Pouco uso. Vendo pela melhor oferta à vista, atendo a partir das 14 hs. R. Zamenhoff, 76/302. Não telefone.

VOLKSWAGEN 1960, rádio, capas, mecanica, excelente. Preço 2 930. Rua Barata Ribeiro, 207, ap. 302. Mme. Helena.

VOLKSWAGEN 64. Vende-se, ótimo estado, cor azul Atlântico, maquina na garantia, superequipado. Avenida Itaóca, 1308 Servi-Volks. Sòmente à vista.

VOLKSWAGEN 1961. Vendo ótimo estado de conservação, equipado, com rádio, cromados etc. Urgente. Rua Conde de Bonfim 539-403.

VEMAGUET 1962, 3a. serie, em estado de nova, equipada. Troco e facilito — Rua Barão de Mesquita, 26.

VEMAG 1964 — Belcar em lindo estado, pintura nova, pneus novos, troco e facilito — Rua Barão de Mesquita, 26.

É na nova GASTAL - Avenida Esq. de São José - que v. compra CONSÓRCIO NACIONAL WILLYS

ALUGUE

um Volks, Simca ou Kombi
para passeio.
ou negócios.

MATRIZ:
R. do Riachuelo, 132 - Fundos **tel. 22-2188**
(Flamengo)
Praia do Flamengo, 300-A
tel. 45-0584
(Copacabana)
R. Barata Ribeiro, 105-A
tel. 36-1003
(Tijuca)
R. Mariz e Barros, 748
tel. 34-7479
(Aeroporto)
Aeroporto S. Dumont
tel. 22-3002

LOCADORA DE AUTOMÓVEIS "STAR" LTDA.
INFORMAÇÕES: tel. 22-2979

AUTOMOVEIS FATIMA

- 67 — VOLKSWAGEN, 0 km
- 66 — VOLKSWAGEN, diversas côres
- 65 — VOLKSWAGEN, diversas côres
- 65 — RURAL WILLYS, 4x2, nova
- 65 — AERO WILLYS, 5 marchas superq. excel. est.
- 65 — VEMAG BELCAR
- 64 — AERO WILLYS, est. 0 km.
- 64 — KOMBI, magnífico estado
- 63 — RAMBLER AMERICAN est. 0 km imp. legal
- 63 — RURAL WILLYS, 4x2, ótima
- 63 — VEMAGUETTE, eq., excep. estado
- 62 — VEMAG BELCAR
- 62 — VEMAGUETTE, ótimo estado
- 62 — VOLKSWAGEN, várias côres
- 61 — VOLKSWAGEN, 3.ª série, eq. est. 0 km.

Vendemos com grande facilidade de pagamento e aceitamos troca.

Rua Conde Bonfim, 190 — 204. Tel. 28-1610. (P

AGÊNCIA DE AUTOMÓVEIS hugo

FIQUE CIENTE! TEMOS UM PLANO DE VENDA PARA CADA CLIENTE

- 66 — ITAMARATY, excepcional.
- 66 — AERO WILLYS, ótimo estado.
- 66 — RENAULT GORDINI, impecável.
- 65 — AERO WILLYS, ótimo estado.
- 65 — RENAULT GORDINI, ótimo estado.
- 65 — D.K.W. VEMAG, magnífico estado.
- 64 — AERO WILLYS, ótimo estado.
- 64 — RENAULT GORDINI, ótimo estado.
- 64 — RURAL WILLYS, excepcional.
- 64 — JEEP WILLYS, ótimo estado.
- 63 — AERO WILLYS, ótimo estado.
- 62 — RENAULT GORDINI, ótimo estado.

TODOS OS CARROS 100% REVISADOS
RUA MARIZ E BARROS N.º 774/776
TELEFONES: 48-7454 — 34-9316 (P

Escolha como V. quer pagar...

Cipan topa a parada!

Itamaraty '67
Aero-Willys '67
Gordini III '67

Até 2 anos de prazo, com os juros mais baixos do

Financiamento Direto ao Consumidor

Entrega imediata. Qualquer carro usado, de qualquer tipo ou marca, serve também como entrada.

CIPAN
25 anos de tradição
Revendedor Autorizado Willys

Lojas: Av. Pres. Wilson, 113-A (esq. Rio Branco)
Av. Henrique Valadares, 154 (esq. Riachuelo)
Rua do Senado, 329.

Se não puder comparecer, peça sem compromisso a visita de nosso representante.
Tels.: 22-6876, 32-9426 e 52-7502.

23.017

VOLKSWAGEN 67 — Pouco rodado, equipado e emplacado — grená, fôrro prêto. Tel. 37-5406.

VOLKSWAGEN 1962, 1963 e 1966 — Temos varios, todos em bom estado. Troco e facilito — Rua Barão de Mesquita, 26.

VOLKS 65 — Vinho — Estado de novo. NCr$ 5 500 — Tel. 52-0053.

VOLKSWAGEN 64 ult. série mod. 65, um só dono, equip. ent. NCr$ 2 350, saldo em 15 meses. Lavradio, 206-B. Tel. 42-0201.

VOLKSWAGEN 1964, 1965, 1966. Novinhos. Equipados. Entrada a partir de 2 500 saldo em 16 meses. Rua Riachuelo, 33. Telefone 22-7036.

VOLKSWAGEN 64, 65, 66 modelo 67 diversas cores todos revisados equip. Vendo fac. ou troco. Rua Riachuelo, 388. Telefone 52-6772.

VOLKSWAGEN 1967 Tigre 0 km pronta entrega. Financio em 16 meses. Rua Riachuelo, 33. Telefone 22-7036. Aceito troca.

VOLKSWAGEN 66 pouco uso, com radio capas, etc. Troco e facil. Av. Mem de Sá n.º 173. Telefone 52-5934.

VOLKSWAGEN 66-67, capas, radio, modelo 67, vidro largo etc. vendo urgente melhor oferta, aceito troca menor valor, financia parte, base 6 430 mil. Telefone 48-2583.

VOLKSWAGEN 65 excepcional estado, 20 000 km equipado. Ac. troco e facil. Av. Mem de Sá, 173. Tel. 22-9073.

VOLKSWAGEN — Compro hoje. Pago à vista o real valor. Traga o carro e leve o dinheiro. Rua Uruguai, 234-A.

VOLKS 66, mod. 67 — Verde, equipado. Faço troca. Ver na Rua Lôbo Júnior, 960, no bar, Sr. Naval.

VOLKSWAGEN 60, 62, 63 — Todos em perfeito estado. Troco e facilito com NCr$ 1 500,00 e o saldo facilitado em 18 meses — Auto-Prazo — Conde de Bonfim, 645-B. Tels. 38-1135 e 38-2291.

VOLKSWAGEN 63, 64, 65 e 66. Os mais novos e conservados carros — Troco e facilito com NCr$ 1 500,00 e o saldo em 18 meses. Auto-Prazo — Conde de Bonfim, 645-B. Tels. 38-1135 e 38-2291.

VW 59 — 60 — 61 — 62 — 65 e 66 — Otimos, lindos, equipados. Facilito. Troco. Rua Cardoso de Morais, 436 — Ramos.

VOLKS. 66-67. Gratificação NCr$ 1 000,00 (mil cruzeiros novos). — Desaparecido — Azul. Motor B-420.223, chassis B 6319962. — Placa GB 27-8438. Tel. 37-8147. Sr. Souza.

VOLKS. 66. Todo equipado. Pouco rodado. Rua Djalma Ulrich 316-304. — Copacabana.

VOLKS. 62. Excelente, único dono — Bastante equipado, tudo 100%. Vendo urgente, motivo consórcio. — Praia de Botafogo, 360—209 — Edgard.

VOLKSWAGEN 61, espetacular, rádio teclas, pneus novos, côr azul. Vendo 3 000. R. Russel n. 450-A, restaurante, Sr. Jesus.

VOLKSWAGEN 1966. Azul, mod. 67, vidro largo, tem equipamentos no valor de 700,00, sem acidente, único dono, pouco uso. — Vendo. D. Neusa: 27-3339. — Ipanema.

VOLKS. 1964, última série, grená, todo equip., rádio de 5 faixas, fac. ou troco m| valor. R. Visc. Pirajá 102, c| porteiro.

VENDO Rambler 58, e Kaiser 51, hidramáticos, 6 cil., motor 100%, pequena entr. ou troco p| aparelhos eletro-domésticos. Avenida Copacabana 1063, s| 218. Telefone 56-3317.

VOLKSWAGEN 61 3.ª serie muito bonito, todo equipado, estado de novo. Rua São Januario, 38. Tel. 48-1529.

VOLKSWAGEN 67 lindas cores 0 km. Troco e facilito. Rua São Francisco Xavier, n.º 860.

VOLKSWAGEN 64, 65, lindas cores, equipados, estado novos. — Troco e facilito. Rua São Francisco Xavier, n.º 860.

VOLKSWAGEN 67 zero km e faturar cores a escolher, troco e facilito. Rua do Bispo, 47.

VOLKSWAGEN 67 zero km cores a escolher pronta entrega faturados e a faturar, troco e facilito. Tel. 34-8742.

VOLKSWAGEN 62 c| radio, tranca, capas, calhas, ultima serie, um só dono, todo revizado, vendo e facilito parte. Rua do Bispo, 47, garagem.

VOLKSWAGEN 66 modelo 67 com radio, capas, estribos, calhas, tranca, capô com garantia, troco e facilito parte. Rua Haddock Lobo 335 até as 20 horas.

VOLKSWAGEN 67 c| pouco uso, bem equipado, c| revisões e outro 66 azul superequipados, vendo um, facilito parte. Rua Haddock Lobo, 335, 20 horas.

VENDO urgente Volkswagen 64 mod. 65 equipado, radio transistor, capas laterais de courvin, pneus novos, etc. Av. Teixeira de Castro, 150.

VOLKSWAGEN alemão, 65, único no Brasil, rádio, cintos, b. b., com 8 000 km e pneus originais, vidros laterais grandes. — Avenida Prado Júnior, 335. 57-7034.

VOLKSWAGEN mod. 1964-65, 66 e 66-67. Equipados, várias côres, ótimos estados. Vendo, troco e financio parte. Rua Conde de Bonfim, 66-A. Tel. 34-9909.

VOLKSWAGEN 65. Vendo, 5 100, único dono, última série, ótimo estado, côr pérola. Sr. Medeiros — 52-6241.

VOLKSWAGEN 61, 62 e 63, NCr$ 1 390,00, várias côres, equipados. Saldo a comb. Troco. Rua São Francisco Xavier, 342 — Maracanã.

VOLKSWAGEN 67 — 0 km, última série (1 300). Pronto entrega. Entrada a combinar, Prazo 12, 18 e 24 meses. Desconto especial p| pagamento à vista. Aceito troca (Volkswagen). Praia do Flamengo n. 2 — Telefone 25-4118.

VW 64 — Superequipado, azul, ótimo estado, vendo ou troco — 2 600 mil e 12x320 mil. — Tel. 46-8524.

VOLKSWAGEN — Compro pagamento imediato à vista 1964, pago 4 600 ou 1963, pago 4 100, comprando de particular. 22-4229 ou 32-5397.

VEMAG — Qualidade que justifica a fama, aliada ao símbolo de bem servir fazem de Nova Texas o endereço certo na compra ou troca de seu DKW Vemag OK 1967. Todas as cores p| pronta entrega. Financiamentos de acôrdo c| sua conveniencia. Av. Marechal Rondon, 539 (Est. S. Francisco Xavier) e Atlantica esq. Djalma Ulrich. (Copacabana)

VOLKS 67, Sedan 0 km, à vista NCr$ 7 600. Troca-se por Volks mais antigo. Rua Carneiro de Campos, 60, após 18 horas. São Cristóvão.

VW 60, equipado, ótimo estado geral, transformado 66, cor vinho, vendo ou troco. 1 200 mil e 12x300 mil. Tel. 46-8524.

VOLKSWAGEN 62 — Totalmente equipado. Vende-se motivo troca carro novo. Melhor oferta, base NCr$ 3 800. Ver Avenida Pasteur 429. Sr. Oliveira. Somente durante o dia.

VOLKSWAGEN 66 e 64, várias côres, equipados, vendo, troco, facilito a longo prazo. Tel. 48-4624 — Av. 28 de Setembro, 229-A.

VOLKS 60 e 65 em bom estado, compro, pago à vista. R. 24 de Maio, 254. 48-0987.

VENDO Alfa Romeo motor 200 — Estado nôvo. Rua Mem de Sá, 19, Alfredo.

VOLKSWAGEN compro 1965 empresa necessita vários pagamos 5 100, imediato à vista 22-4229 ou 32-5397. Tratar Ds. Nancy ou Ds. Lourdes, comprando de particular.

VOLKSWAGEN — Compro sem aborrecê-lo. Vejo no horário de sua preferência e pago hoje em dinheiro. — Tel.: 38-3891.

VENDA seu carro sem aborrecimentos. Veja no horário de sua preferência e pago hoje em dinheiro. Tel. 38-3891.

VOLKSWAGEN 62, ult. série, em ótimo est., à vista. NCr$ 3 650. R. Assaré, 38. T. 38-3326

VOLKSWAGEN — Vende-se em ótimo estado, toda transf. para 65. Ver e tratar na R. Visconde Santa Cruz, 110. Eng. Novo. Sr. Armando.

VOLKSWAGEN 1964, última série superequipada, vendo facilitado c/ 2 100 ent., saldo a combinar. Rua Assunção 326. Botafogo — Of. Willys Autorizada, Sr. Luiz Paulo — 46-3127.

VOLKS. — Compro 1 de particular, p| uso próprio. Paga-se a dinheiro, em s| domicilio. — Tel. 48-7132.

VOLKS 60, vendo excelente estado. R. João Romariz, 119 — Ramos.

VOLKS 65, verde, vendo, troco urgente, melhor oferta, particular. Rua Barreiros, 210-C — Armarinho.

VOLVO 58, Sedan. R. Joana Angélica, 15, ap. 301 — Ipanema.

VOLKSWAGEN 64, de um só dono, em perfeito estado, NCr$ 4 400,00. Rua Decio Vilares n. 96, com o porteiro — Bairro Peixoto.

VOLKSWAGEN 65 — Equipado, à vista. Av. Julio Furtado n. 50, ap. 201-Fundos — Grajaú.

VENDE-SE Volks 65 — Táxi. Ver Rua Buenos Aires, 326, com Sr. Elias.

VOLKSWAGEN 65, todo equipado, realmente nôvo, vermelho. Vendo à vista ou estudo facilitado. R. Caruso, 5, esquina Haddock Lôbo. Tel. 28-2049.

VOLKSWAGEN 65, cinza prata, rádio, capas, ótimo estado. Vendo à vista ou facilito. R. Matoso, 202 — Tel. 54-1316.

VOLKSWAGEN 61, otimo estado, somente hoje, NCr$ 3 250,00. — Passagem, 146, loja 18.

VOLKS 63 — Impecavel estado geral, vendo, troco financio, com pequena entrada. Paim Pamplona 700 — Jacaré. Tel. 49-7852.

VOLKS 67 — Impecavel estado geral, Vendo, troco, financio com pequena entrada. Paim Pamplona 700 — Jacaré. Tel.: 49-7852.

VOLKS 61 — Sincronizado. Impecável estado geral. Vendo, troco, financio, com pequena entrada — Paim Pamplona 700, Jacaré. Tel. 49-7852.

VOLKS 63 — Equipadíssimo em perfeito estado — 49-6192.

VOLKS 64 — Impecavel estado geral. Vendo, troco, financio, com pequena entrada. Paim Pamplona. 700, Jacaré. Tel.: 49-7852.

VOLKS 65 — Impecavel estado geral. Vendo, troco, financio com pequena entrada. Paim Pamplona, 700, Jacaré. Tel.: 49-7852.

VOLKSWAGEN 67 — 0 km, todo equipado, lindas cores, pronta entrega. Rua B. Mesquita, 174.

VOLKSWAGEN 64 — Grena, estado de nôvo, todo equipado, troco e financio. — Rua B. Mesquita, 174.

VOLKSWAGEN 62, última série, ótimo estado, todo equipado, troco e financio. Rua B. Mesquita, 174.

VENDE-SE um Chevrolet Furgão, ano 1951, e um Austin A-40 1952 em otimas condições. Ver e tratar à Rua Juvenal Galeno, 106 — Olaria — Sr. Edemar ou Newton, esta rue começa na Rua Uranos, 1232.

VOLKSWAGEN 66 — V. Vinho, único dono, 25 m km — Lacrado. Vendo e aceito troca — Rua Francisco Eugênio, 268-A.

VOLKSWAGEN 1960 — Côr verde metálico, equipada em estado excepcional, vendo, troco, facilito. Rua Haddock Lôbo, 320-B.

VOLKSWAGEN 1966 — Côr vinho equipado em estado de nôvo, vendo, troco, facilito. Rua Haddock Lôbo, 320-B.

VEMAGUETE 63 — Em estado de zero km. Equipada, motor nôvo, Rua Lino Teixeira, 97. Telefone 28-8974.

VOLKSWAGEN 64 — Vende-se. Av. Democráticos n. 204.

VOLKS 66 — Azul, em estado de OK. Vendo p| NCr$ 6 200,00 — Tratar c| Gorini — Tel. 22-7930.

VOLKS 63 — Equip., rádio etc. 3 850, só à vista e para particular. Tel. 26-3147.

VOLKSWAGEN 66, modêlo 67, vermelho, unico dono, superequipado, carro de professôra, pouco uso, troco e facilito. Rua Barão Mesquita, 174.

VENDO VW — Todo equipado, com radio, capa e outro aces. — com 15 000 km, ano 1966 — Ver na Rua Anita Garibaldi, 38-1003. Ver com o porteiro.

VOLKSWAGEN 67 — Vendo na garantia. Troco menor valor. Telefone 48-7770.

VOLKS 66 — Acidentado de, frente. Ver Rua Senador Bernardo Monteiro, 99 — Benfica.

VOLKS — Compro de 53 a 67 — Pago à vista os melhores preços. Tel. 49-1357 — Jorge, de 9 às 20hs. Diàriamente.

VOLKSWAGEN 67 — Vendo ainda na garantia. Negócio à vista e bom preço. Côr vermelha e rádio c| dois auto-falantes. Troco Karmann ou Volks 66. Rua Rita Ludolf, 15 — Leblon.

VOLKSWAGEN 1 300, 0 km, verde alface, a retirar no Revendedor, já faturado. Vendo à vista. Dail Pedro. 42-8328 e ... 22-5877.

VENDE-SE Gordini 64 equipado, ótimo estado, azul. Tratar 25-6232 — Glória.

VEMAG 61 — Otimo estado, à vista 2 700,00. Mem de Sá, 272 (Sérgio).

VOLKS 64 — Nôvo, radio, capas, equipado, urgente, m| oferta — Praia Flamengo, 180A — Djalma.

VOLKSWAGEN 63 — Superequipado, ótimo estado. Rua Emília Sampaio, 96 — Grajaú.

VW 63 — ESPETACULAR! 1 500, saldo em 24 meses — R. Alm. Cochrane, 173 — Tel. 48-2003.

VOLKS 63 — Ótimo estado mecânica 100%. Troco, facilito — R. 24 de Maio, 254 — 48-0987.

VOLKS 65 — Vendo superequipado, estado ou conservado — Troco, facilito — R. 24 de Maio, 254 — 48-0987.

VOLKS 63 — Nôvo e lindo e equipado. Vendo urgente. Praça das Nações, frente Farmácia Vitória. Bonsucesso.

VOLKSWAGEN 66, 64, 63 equip. troco, facil. Av. Braz de Pina, 274.

VENDE-SE GORDINI 62 — Tel. 46-1049 — Sr. Adilson.

VENDO GORDINI 63 — Melhor oferta. Urgente — Alfredo Pinto, 66 ap. 301.

VOLKS 64 — Cinza prata equipado c/ rádio, capa da melhor, pneus novos. Ótima máquina e pintura. Preço 4 500. Tel. 36-6225 pela manhã.

VOLKSWAGEN 1965, côr pérola, equipado com rádio, tala larga, painel jacarandá, somente à vista, tratar com Ivan. Tels. 30-1154 ou 30-8334.

VOLKSWAGEN 62 — Bom estado, NCr$ 3 650. R. Bolivar, 129, ap. 601. — Copacabana.

VOLKSWAGEN — Compro. Pagamento imediato à vista. 1964 pago 4 600 ou 1963. Pago 4 100 comprando de particular. Tel. 22-4229 ou 32-5397.

VOLKSWAGEN e GORDINI — 133,10 mensais (V. poderá receber 1 VOLKS de graça!) — CONSÓRCIO DE AUTOMÓVEIS CIBRASIL. Peça informações: 22-4626 e 32-8114 — Alm. Barroso, 90, 10.º.

VOLKSWAGEN 64, verde em estado de nôvo. Ver e tratar Rua Medeiros Pássaro n. 28 — Tijuca. Tel. 38-0621.

VOLKSWAGEN 66, pérola, superequipado. Est. 100%. 20 000 km, único dono, à vista 5 500. Tel. 23-3271. Horário comercial. Sr. Cyro.

VOLKSWAGEN 66, equipado. — NCr$ 5 800,00 à vista. Telefone 26-1816.

VOLKSWAGEN — Passa-se consórcio no 9.º mês. Lance e sorteios. Facilita-se em prestações. Tel. 54-2960.

VOLKS 61 verde amazonas ótimo estado 2 500, ent. saldo 15 x 280. Ver na Rua Bicuiba, 184, Lins — Tel. 43-5691. Carlos.

VOLKS 66 — Todo equipado — 6 050,00 — Rua Artur Meneses, 16 ap. 404. Tel. 34-8745, Maracanã.

VOLKS 64 — Vendo urgente pela melhor oferta. Rua Ministro Viveiros de Castro, 15-D, Copa — Tel. 36-2795.

VOLKSWAGEN 66/67 — Vendo, azul atlântico, equipado com rádio, capas etc. — Preço NCr$ 6 500,00 — Tel. 27-3226.

VOLKSWAGEN 67 — 1 300 — Vende-se zero km, ainda não emplacado, Tel. 25-3171.

VOLKSWAGEN 67 — Zero km. azul real. Troco por Volks mais barato de preferência 1965 em bom estado. Ver tratar Rua S. F. Xavier, 185 — Pôsto Petrominas.

VOLKSWAGEN 64 — Todo equipado, a qualquer prova, mecânica. Facilito c/ 3 000, Av. Afrânio de Melo Franco, 84-B — Leblon.

VOLKSWAGEN 1963 — Verde, superior estado, radio, capas, troco, facilito. Rua Sousa Franco, 107 — 58-1298.

VOLKSWAGEN 67 "0" — 87,00 MENSAIS — Tabela sem reajuste — Sem juros. Rua Voluntários da Pátria, 138 — Tel. 46-0481. Av. Rio Branco, 128, sobreloja. Av. 13 de Maio, 23, s| 607. — 42-5924 — 22-9164.

VOLKSWAGEN 67 — Equipado. 5 000,00 entrada, 87,00 mensais. Tel. 29-5009. Sérgio, a partir das 14 horas.

VOLKSWAGEN 66, azul, 2.ª série, superequipado, pneus novos, 22 000 km. 5 750 à vista. Figueiredo Magalhães, 304-A. Sr. Pedro.

VOLKSWAGEN 59, 60, 61, 62, 63, 64 e 65 — Carros revisados 100%, garantidos, lindas côres — Entrada a partir de NCr$ ...... 1 500,00 e o saldo em 10, 12, 15 e 20 meses. Av. Almirante Barroso, 91-A. — Tel. 42-6138.

VOLKSWAGEN 1961, 1.ª série, muito bom estado geral. Vendo, preço de ocasião — Rua Conde Bonfim n. 25.

VOLKSWAGEN 65 vermelho vinho excelente de tudo. Nôvo c/ 28 mil km, superequipado. Haddock Lôbo, 175 ap. 201 urgente — Na garagem do edifício.

VOLKS 67 — Côr pérola. Vendo. Tratar, 23-2493.

VOLKS 63 — Equipado, excelente estado, bom preço à vista ou troco. Av. Heitor Beltrão, 57/301. Tel. 48-7183.

VOLKS 61 — Sincronizado, superequipado, excelente estado, à vista 3 350, pode trazer mecânico. Av. Heitor Beltrão, 57/301. Tel. 48-7183.

VOLKSWAGEN 60 — Superequipado, mecânica 100%, impecável. R. Maria Amália, 394 — 38-5912 troco, facilito.

VOLKSWAGEN 66, pérola, equipado, novinho. Vendo à vista, estudo troca ou facilito parte — R. Matoso, 202 — Tel. 54-1316.

VENDE-SE um Volks de praça emplacado na Guanabara. Tratar Rua S. João Batista, 329, S. João de Meriti, RJ, com Thomaz.

VENDO Teimoso 65, ent. 2 200,00 — Saldo Cx. Econômica, 30x100,00 — Com seguro. Tratar Rua Nunes Alves, 52. Tel. 22-64. Caxias. Sr. Wilson, dias úteis.

VOLKS 62 — Modêlo 63, últ. série, totalmente equipado, conservadíssimo. Neg. part. R. Frei Caneca n. 305.

VOLKSWAGEN 66, com 11 mil km, radio, capas de luxo, pára-choques reforçado, outros equip. Vendo urgente. Rua São Januário, 28, sob. — Lopes.

VOLKSWAGEN 67, zero, faturamento direto. Vendo, troco e facilito. Av. Suburbana, 9942 — Cascadura.

VOLKSWAGEN 60, troco ou facilito. Ver e tsatan. Av. Suburbana, 9991-A e B — Cascadura.

VOLKS 66, est. zero, carro de médico com 15 mil reais. Rádio motorola decla, mapa etc. Tel. 48-9924, Sr. Pereira.

VOLKSWAGEN 1965, rádio, capas e mais equipamentos, pouco uso, facilito. Rua Antunes Maciel, 494.

VOLKSWAGEN 62 — Superequipado, o mais nôvo da GB. Vendo, troco, facilito. Rua Cerqueira Daltro, 82 — Cascadura.

VOLKSWAGEN 63, mecânica a tôda prova, vendo, troco, facilito. Rua Cerqueira Daltro, 82 — Cascadura.

VOLKSWAGEN 64 — Superequipado, vendo, troco, facilito. Rua Cerqueira Daltro, 82, pôsto em Cascadura.

VOLKSWAGEN 65 — Vendo ou troco por Volks 62 ou 63 de particular para particular. Avenida Erasmo Braga, 227, sala 517 — Tel. 52-3072.

VOLKSWAGEN 64 — Verde-amazonas. Vende-se. Superequipado, com rádio. Tratar: Rua Carmela Dutra n. 1 813. Loja, Nilópolis, R.J.

VOLKS 63 até 67 — Compro p/ meu uso particular, dou como parte de pagamento táxi Gordini 63, Capelinha, em ótimo estado, pronto para trabalhar, e a diferença pago na hora a dinheiro. Tratar a qualquer hora. R. Camarista Méier, 484 (começa R. Dias da Cruz).

VOLKSWAGEN 64, equip. rádio, cap., pol., lat. etc, 56 km. — Sòmente à vista. R. Mal. Jofre, 86-101. Grajaú, c| o proprietário.

VOLKSWAGEN 67 — Verde caribe, equip., pneus b.b., vendo, troco 7 400. — São F. Xavier, 82-A

VOLKSWAGEN 62 — Todo equipado, pintura nova, rádio, capa, mec. ótimos, melhor oferta à vista. Rua Borja Reis, 923, c| 4 — Eng. Dentro.

VOLKSWAGEN 60 — Alemão, todo original., p. novos, mec. e pintura nova, melhor oferta à vista. Rua Borja Reis, 923, c| 4 — Eng. Dentro.

VOLKSWAGEN 61 — Sincronizado, excelente estado geral, superequipado, mecan. 100%. Vendo, troco, financio c| peq. entr., saldo a longo prazo. Afonso Pena, 66-B.

VOLKSWAGEN 66 e 65, varias côres, superequipados, em estado de OK. Troco e facilito. — Rua Conde de Bonfim, 577-B — Tel.: 58-6769.

VOLKSWAGEN 65 — Vendo, capas courvin, radio Intertron, único dono. R. Torres Homem, 150 — Tel.: 48-6069.

VOLKS ALEMÃO 55 — Superequipada, bom de tudo. — Tel.: 34-1002 — Tijuca.

VOLKSWAGEN 63 — Cerâmica, equipado, em estado de nôvo, vendo ou troco Kombi. Rua Teodoro da Silva, 237. Tel. 34-6633.

VOLKSWAGEN 1966, superequipado, azul, único dono, mec. ótima, troco e facilito c| 3 500. — Conde de Bonfim, 577-A. 58-3822.

VOLKS 61 — Ultima série, côr pérola, c| radio Blaukpunt, napa, c| 32 000 km, nunca bateu. Rua General Polidoro, 288, c| 12.

VOLKS 60 a qualquer prova, o mais nôvo do Brasil, 1 800 ent. R. 24 de Maio, 332.

VOLKSWAGEN 63, 64, 65, 67, equipados, revisados, facilito e troco. Rua Riachuelo, 48-A — Lapa — Tel.: 22-0062.

VOLKSWAGEN 1963, equipado, fino trato, excelente mecânica, troco e facilito c| 2 500. Conde de Bonfim, 577-A. — 58-3822.

VOLKSWAGEN 1961 — (Sinc.), máq. nova, equipado, raro conservação, troco e facilito c| 2 000. Conde de Bonfim, 577-A. 58-3822.

VOLKS — Alemão, transf. 65, capas, radio, tranca, mola capô, ref. p| choques, p. novos, mec. zero, troco e fac. c| 1 500. Conde de Bonfim, 577-A. — 58-3822.

VOLKS 60 — Estado de boa conservação, mapa. radio, vendo à vista ou facilito parte. Troco menor valor. Rua Pereira Nunes, 158 — Tel.: 54-4094.

VOLKSWAGEN 66, côr vinho, capas de Courvin, calotas de luxo, bigarrilho, bagageiro etc., ótimo estado. Base 5 820 mil. Aceito troca, financio parte. Tel. 48-2583.

VOLKSWAGEN 1962 — Ótimo estado. Vendo. Troco. Facilito — R. S. Fco. Xavier, 398. Telefone 28-3776.

VOLKSWAGEN 1963 — Equipado. Ótimo estado. Vendo. Troco. Facilito. R. S. Fco. Xavier, 398 — Tel.: 28-3776.

VOLKSWAGEN 1965 — Equipado. Estado de novo. Vendo. Troco. Facilito. R. S. Fco. Xavier, 398 — Tel.: 28-3776.

VOLKSWAGEN 1966 — Vinho — Equipado. Estado de novo. Vendo. Troco. Facilito. R. S. Fco. Xavier, 398. Tel. 28-3776.

VOLKSWAGEN 1966 — Vermelho, de um só dono, com 7 m/km completamente novo. São Francisco Xavier, 400. Tel. 48-5476.

VOLKSWAGEN de 1963 a 1967, 0 km. Vendo, troco e facilito. Rua Haddock Lôbo, 382 — Telefone 34-2458.

VOLKSWAGEN 65 — Estado excepcional de lataria, equipado com radio. Vendo à vista NCr$ 5 300,00. Troco menor valor. Rua Pereira Nunes, 158, Tel. 54-4094.

VOLKS 61 e 64, ambos equipados e revisados, pequena entrada, saldo em 15 meses. Av. Gomes Freire, 762. Tel. 22-0514.

VOLKS 1967. 0 km, côr verde abacate, faturado no Rio. Vendo, troco e financio 15 meses. Siqueira Campos, 23-A — 36-3435.

VOLKSWAGEN 1962 — Vende-se bom de tudo, enxuto. Av. Min. Edgar Romero, 46 sala 504. Madureira.

VOLKSWAGEN 65 última serie, unica dona, todo equipado, novo apenas com 5 000 km preço NCr$ 6 000. Tel. 27-2597.

VOLKSWAGEN 64 — Em perfeito estado de conservação c| radio, carro de muito trato, estudo troca e facilidade. R. Bolivar, 125-A. Tel. 37-9588.

VOLKSWAGEN 62, capas, único dono, todo original. Rua Cuba, 424. Penha Circular. Facilito ou troco por americano.

VOLKSWAGEN 66, modelo 67, rádio, capas, todo equipado, único dono. NCr$ 6 250. R. Cuba 424. Penha Circular. Facilito ou troco p| americano.

VENDE-SE DKW 65, ótimo estado, à vista. NCr$ 5 800,00. Ver Rua Cupertino Durão, 118. Tratar tel. 43-4784.

VENDE-SE Interlagos, ótimo estado, à vista ou a prazo. Ver Av. Vieira Souto, 442. Tratar tel. 43-4784.

VOLKSWAGEN ano 63. Vendo. Ver na Rua Artur Bernardes, 31 garagem, chapa 20-36-52. Tratar com Sérgio. Tel. 42-6349.

VOLKSWAGEN 65. Equip., com rádio. NCr$ 2 500,00 de entr., o rest. a longo prazo. Rua São Francisco Xavier, 30-A.

VOLKSWAGEN 65. Taxi recém-emplacado. Equip., NCr$ 4 000, de entr., o rest. financ. R. São Francisco Xavier. 30-A.

VOLKSWAGEN 66. Unico dono, pouco uso. NCr$ 3 500,00 de entr., o rest. a longo prazo. R. São Francisco Xavier, 30-A.

VOLKSWAGEN 67, 0 km, várias cores. NCr$ 7 850,00 à vista ou c| NCr$ 4 000,00 de ent., o rest. em 15 meses. Ac. trocas. Rua Barão de Mesquita, 48-D.

VOLKSWAGEN 67, 0 km, várias cores. NCr$ 7 850,00. pronta entrega. Aceitamos troca, R. São Francisco Xavier, 30-A.

VOLKSWAGEN 66, Real S. A. vende c/ garantia, troca e facilita. Rua do Riachuelo, 187. Tels. 32-4856, 52-6835.

VOLKSWAGEN 0 km, consorcio A. C. B. Passo contrato com 2000 lance e 3 prest. de 88,00 pago. Maiores detalhes pelo telefone 32-0360 — Sr. Correa.

VOLKSWAGEN 1964/1965, particular unico dono, equipados, facilitamos ou aceitamos troca carro nacional. Rua Mariz e Barros, 126 — Praça da Bandeira.

VOLKSWAGEN 1300/67, ultima serie, 5 000 km, equipadíssimo. Vende-se motivo viagem. Sta. Clara, 365/902.

VOLKSWAGEN 64/65 — Vendo p/ ter comprado carro novo, tenho fatura da Rio Motor carro saído em 18/12/64. Rua Prudente de Morais, 1256.

VOLKS 63 jan 64 c/ radio, pneus lataria etc., tudo 100%. NCr$ 4.200,00 à vista. Rua Mario Barreto, 62, ap. C01 — Tijuca.

VOLKS 66 — Em otimo estado e com garantia de revendedor Rittig Comercio e Serviços de Automoveis Ltda. Rua Clarimundo de Melo, 858. Tel. 29-8265, com Reinaldo.

VOLKSWAGEN 1 600 — T.L 66, equipado. Av. Atlântica, 1 936-A.

VOLKSWAGEN 63, 2.ª série, novo, pneus e pintura nova, capas, tranca etc., mecânica excepcional. Só à vista. NCr$... 4 200,00. Rua Felipe Camarão, 138. Maracanã.

VOLKSWAGEN 1966. Est. de 0 km, superequipado. Vendo, troco, facilito. Rua Haddock Lobo 386. Tels. 28-6596 e 28-0071.

VOLKSWAGEN 1967, 0 km. A faturar, emp. na GB. Vendo, troco, facilito. Haddock Lobo, 386. Tels. 28-6596 e 28-0071.

VOLKSWAGEN 66, Pérola 15 000 km autenticos, equipado c| rádio, capas, reforço, batentes etc., mecânica excepcional, troco e facilito c| NCr$ 3 000. R. Camerino, 81. Tel. 23-1505.

Aluguel

AUTOMOVEIS

Volks, Gordini 66, Kombi e Sedan. Av. Prado Júnior, 16-B, esq. Av. Atlântica — Telefone: 27-4055, filiados — Diners, Realtur. (P

Aluga-se Volkswagen

SEDAN E KOMBI 66 E 67

Diner's Reaultur e Interlar — Prado Júnior, 335-C. 57-7034 - 57-8705 - 36-2128.

Automóveis!

(NÃO VENDA SEU CARRO)

Resolvo hoje sua situação financeira sob garantia de carro. Também executo ou adianto p/ reforma geral. Também compro, vendo, troco e facilito. — 48-3975. Sr. Oliveira.

Aero Willys 1964

Vende-se em perfeito estado, com rádio, capa de napa e acessórios. Tratar diretamente com a proprietária na Av. Presidente Vargas, 1 146, salas 502|4. Tel. 43-7906.

Aero Willys 63

Vende-se, côr bordeaux, estofamento couro, excelente estado, NCr$ 4 000,00 à vista — Av. Rio Branco, 311 — Pátio estacionamento. Lic. n. GB - 18-8259.

Chevrolet 67 Caprice

0 km, 4 portas, superequipado, vendo, troco. Rua Barata Ribeiro, 197-A. Tel.: .. 57-3176. (P

Chevrolet 67 Chevelý

4 portas, 6 cil., mecânico, superequipado, vendo, troco. — Rua Barata Ribeiro, 197-A. Tel. 57-3176. (P

Ford Gálaxie 0 km

Pronta entrega. Aceito troca e facilito, desconto especial para pagamento à vista. Diàriamente das 8 às 18 horas — Praia do Flamengo, 2. Fone: 25-4118.

Ford Mustang JT 1967 0 km

Único no Rio, superequipado. Av. Atlântica, 1 536-A. (P

JK 67 — 0 km

Pronta entrega em tôdas as côres. Financiado em 24 meses. Aceitamos troca. Tel. 57-8058 — Sr. Silva.

Karmann Ghia zero km

1967, côr pérola forrada de preto. Ainda no revendedor. Vendo, troco, facilito. 25-1055 — Sr. Martins. (P

Locadora Júnior aluga

Itamaratys, Karmann-Ghias, Volks, Kombis, equipados com rádio, com ou sem motorista. Rua da Passagem, 98. Tels.: — 46-3800 — 46-3136, filiado ao Diner's, Realtur.

Mercury 67 Cougar T.R. 7

0 km, superequipado, vendo, troco. Rua Barata Ribeiro, 197-A. Tel.: 57-3176. (P

Oldsmobile F-85 1962

Compacto, 4 portas, 8 cilindros, mecânico. Luxuoso carro americano. Procedente da Embaixada soviética, Av. Copacabana, 1 236, ap. 1 108.

Opel 1967 Kadete

0 km, 2 portas, vendo, troco. Rua Barata Ribeiro, 197-A — Tel.: 57-3176. (P

Mercedes 65 220-S

Vendo com 1 000 km rodados a particular. Rua Sá Ferreira, 188 — 902 — 47-3487.

Mercedes 1966 250 S

Vendo 6 cilindros, 4 portas com 9 000 km. Sòmente 4.º e 5.ª-feira. Tel. 31-0756. (P

Puma — GT

DKW-MALZONI 67
Novos, zero km
Exposição e vendas:
Cia. Comercial e Marítima S|A.
Auto-Geral
Av. Osvaldo Cruz, 67 — Tels.: 45-0183 ou 45-2833.

SEGURE SEU CARRO
e ande tranqüilo
— Inclusive
TÁXI
Informações com:
J. ALMEIDA
Seguros
32-1730 — 42-7289 — 42-7523

TÂNIA S/A

FINANCIAMENTO PRÓPRIO

Não damos lucros a intermediários, damos a você que ganha pagando as menores taxas.

DEPT.º DE CARROS USADOS

ITAMARATY	66	Entrada	NCr$ 4.000,00
RURAL WILLYS	65	Entrada	NCr$ 1.800,00
RURAL WILLYS	63	Entrada	NCr$ 2.000,00
AERO WILLYS	67	Entrada	NCr$ 4.500,00
AERO WILLYS	65	Entrada	NCr$ 3.000,00
AERO WILLYS	64	Entrada	NCr$ 2.300,00
AERO WILLYS	63	Entrada	NCr$ 1.800,00
VOLKSWAGEN	67	Entrada	NCr$ 3.500,00
DKW VEMAGUET	62	Entrada	NCr$ 1.200,00
SIMCA ESPLANADA	67	Entrada	NCr$ 4.800,00
SIMCA	63	Entrada	NCr$ 1.800,00
SIMCA	61	Entrada	NCr$ 1.500,00
GORDINI	66	Entrada	NCr$ 2.200,00
GORDINI	65	Entrada	NCr$ 1.800,00

Saldo de 4 a 24 meses. Todos os carros devidamente revisados em nossas oficinas.

Av. Princesa Isabel, 481 — Tels. 57-7787 e 57-0113

Rua São F. Xavier, 189 — Tel. 48-0616 (P

Veículo avariado

GORDINI-1966

Ver na Rua São Luiz Gonzaga, 1 516, propostas para à Rua do Rosário, 69.

WILLYS
COM SEU VERSÁTIL
PICK-UP **Jeep**

e tôda a linha de UTILITÁRIOS, V. encontra, com tôdas as facilidades, na

AGÊNCIA CAMPO GRANDE DE AUTOMÓVEIS LTDA.
Av. Cesário de Melo, 953
Campo Grande - Tels. 1010 - CETEL 94-1171
Praia do Flamengo, 244
Lojas A e B - Tel. 25-9776

VEICULOS DE CARGA

BASCULHANTE Chevrolet 67, vendo, financio, Sr. Amadeu — Av. Automóvel Club, 1810 — Pôsto Esso.

CAMINHÃO CHEVROLET D. 6803 "0" — NCr$ 290,00 MENSAIS — Temos todos os tipos e marcas — Tabela sem reajuste — sem juros. — Rua Voluntários da Pátria 138 — Tel. 46-0481. Av. Rio Branco, 128 — sobreloja. Av. 13 de Maio, 23, sala 607 — Tel. 42-5924 — Telefone 22-9164.

CAMINHÕES — Vende-se 5 c/ freguesia, féria de NCr$ 10 000 mensais. Tratar à R. Domingos Freire, 17, com Sr. João, das 16 às 19 horas.

CAMINHÃO óleo, FNM, desmontado, completo e perfeito. NCr$ 1 200. Tel. 42-5596. Simões.

CAMINHÃO C. 1404 CHEVROLET "0" — NCr$ 162,00 MENSAIS — Tabela sem reajuste — sem juros — temos várias marcas e modelos. Rua Voluntários da Pátria n.º 138 — Tel. 46-0481. Av. Rio Branco, 128 — sobreloja. Av. 13 de Maio, 23, sala 607 — Tel. 42-5924. Telefone 22-9164.

CAMINHÕES FNM 61, 62 e 63 com trucões, aceito caminhão basculante como parte do pagamento. Av. Rodrigues Alves, 539.

CAMINHÃO — Chevrolet 51, reduzido, qualquer prova, 3 300. Facilito. R. Francisco Real, 2143 — Bangu. Tel. Bangu 295.

CAMINHÃO F-600 "0" — Mod. 194 — NCr$ 191,00 MENSAIS — Tabela sem reajuste — sem juros — temos várias marcas e tipos. — Rua Voluntários da Pátria n.º 138 — Tel. 46-0481. Av. Rio Branco, 128 — sobreloja. Av. 13 de Maio, 23, sala 607 — Tel. 42-5924. Telefone 22-9164.

CAMINHÃO CHEVROLET — Firma compra, ano 1962 a 1964. Telefonar para 30-4042 ou 30-9515.

CAMINHÃO FORD — F-100. Pick-up — NCr$ 140,00 MENSAIS — Tabela sem reajuste — sem juros — Temos todos os tipos de caminhões e Pick-up. Rua Voluntários da Pátria, 138 — Tel. 46-0481. Av. Rio Branco, 128, sobreloja. Av. 13 de Maio, 23, sala 607. — Tel. 42-5924 e 22-9164.

Consórcio Nacional Willys

CORRETORES

Cia. Cipan admite corretores de comprovada capacidade, bem relacionados, para completar o seu quadro de vendas.

Tratar com Srs. Campos ou Pedrazza, Presid. Wilson, 113-A — esq. Av. R. Branco.

É de seu interêsse anotar:

22-5150

o telefone da nova GASTAL Avenida, Esq. de São José

CAMINHÕES F-600 61-59 basculantes e Chevrolet 50-41 de carroçaria, vendo, facilito. Rua Uranos 1 191. Tel. 30-5910. Botequim.

CAMINHÃO Chevrolet 64, 63, 62, 61 e 59 todos revisados qualquer prova, vendo, troco, fac. Rua João Romariz, 119, Ramos. Telefone: 30-9684.

CAMINHÃO FORD-39, vendo m. óleo 30, parte elétrica nova, mecânica 100%. Preço 850. Rua Santana, 124 ap. 206.

CAMINHÃO Chevrolet 58. Vende-se um mecânico e lataria cem por cento. Trata-se Est. Vicente de Carvalho, 958, pôsto Esso.

CAMINHÃO Mercedes Benz (Mercedão), L-6 600, ano 1951, com capacidade 10 toneladas acima, bom estado conservação, perfeito funcionamento e um caminhão Ford F-600, ano 1959, basculante, no estado. Ver e tratar na Matenge. Rua São Cristovão, 211 com Sr. Lobato.

CAMINHÃO INTERNACIONAL — Dr. 60 — Vendo tôdas peças e carroceria. Tel. 23-5474 — Caldas.

CAMINHÃOZINHO Dodge 41. — Vende, pronto para rodar, ótimo para pequena entrega ou frete. Tel 26-1699. Geraldo.

CAMINHÃO basculante, máq LP 321, c| serviço efetivo por hora. Lotação Mercedes 52, bom preço à vista. Tratar Estr. Rio do A n. 659, Viaduto C. Grande. Telefone 94-0983, Sr. Nelson.

FURGÃO INTERNATIONAL — KB2-1948, vendo em bom estado, pneus noves, mecânica 100%. — Aceito oferta. Rua Domingos Freire, 111. Todos os Santos. Tel. 29-6095.

FURGÃO 64, estado de nôvo, submeto a qualquer experiência. Av. Churchil, 94-A, guardador — Mineiro.

FORD PICK-UP 1963 — Carga encarroçada — Ver Av. Prado Júnior, 63-B.

LOTAÇÃO M. Benz, c. Metrop., 25 lugares, ano 57, est. geral otimo. Vendo ou troco. Rua Lopes Ferraz, 43 — S. Cristovão.

VENDE-SE caminhão Chevrolet 42 — Bom estado. Tratar à Rua do Livramento, 97. Sr. Edgar. Motivo viagem.

VENDE-SE 1 caminhão, F-600 — tanque, c| bomba. Ótima conservação. Tratar Pôsto do Relógio — Rodovia Pres. Dutra, Km 18,5 — Sr. Bruno.

Caminhões basculantes

Precisamos carreteiros para grande fornecimento de pedra britada. Tratar Estr. dos Bandeirantes, 10 710, km 11 — Jacarepaguá.

AUTOPEÇAS E REVEND.

BATERIAS — Garantia 10 meses, NCr$ 25,00. — 19 de Fevereiro, 57-A. Botafogo. Tel.: 26-2336.

MOTOR — VOLKSWAGEN, a base de troca, 10 000 km ou 6 meses de uso. Auto Alles Wagen Ltda. Rua Monsenhor Manoel Gomes, 104 — S. Cristóvão, c| garantia. Tel. 28-5424.

STEREO — Tape, Muntz, mod. M-12 para 4 e 8 tracks. Vendo na embalagem. Tel. 47-2560.

TAXIMETRO CAPELINHA E PLACA — Vendo. NCr$ 1 600,00. Tel. 23-1126. Sr. Darcy.

TUNGA — Carga lenta e rápida, Titan, sob rodas. Vendo — 38-8743. Sérgio. Rua Grajaú n. 288, ap. 202.

Rádios e Capas

Thirama trans. NCr$ 55,00 — Motorádio M. nôvo 150,00 — Napa c| espuma 26,00 — Courvin e Vulkron 70,00. Na compra de 200,00 concorre a uma viagem a 10 países da Europa, tudo grátis. Tel.: 28-5078 — R. Francisco Eugênio, 268-A.

TOCA-FITAS E CARTRIDGES STEREO

auristéreo
Importação Com. e Indústria
Distribuidores: TelePro, Lear-Jet, Stereo 8, Fidelipac, Muntz e Telesistemo
R. da Alfândega, 53 - 1.º

OFICINAS

OFICINA — Vende-se bastante espaço, com espaço para dez carros, numa boa locação c/ telefone. Rua dos Invalidos, 117.

VENDE-SE oficina mecânica, lanternagem e pintura, equipada com tôdas as ferramentas. Estrada do Guari n. 55. Freguesia, Jacarepaguá. Preço a combinar no local das 8 às 17h.

MOTOS — LAMBRETAS

GULIVETI motorizada com pequeno defeito. Vende-se urgente — R. Henrique Scheid, 86 — Eng. Dentro.

LAMBRETA 1964, 2 cores, pneus novos. Vendo ou troco por mais antiga. R. S. Francisco Xavier, 446. Tel. 48-3195. Gabriel.

LAMBRETA STANDARD 57, NCr$ 450,00. Pode trazer mecânico — Ver após 12 hs. na Rua do Outeiro, 71, Andaraí. Subir pela Souza Cruz com Barão de Mesquita n. 800.

LAMBRETA tipo Motoneta, do ano 1957, placa 06009, do Estado da Guanabara, de côr grenat-marfim, motor 191 261, para um passageiro.

BICICLETAS — TRICICLOS

BICICLETAS Monarck 22 e 26 — meninas e Kart Estrêla, bom estado. Família que viaja vende — 58-0314 — Rua Itacuruçá, 74 — Tijuca.

VENDEM-SE 2 bicicletas por 50 mil. Ver Rua Pará, 262 casa 7. Praça da Bandeira.

BARCOS E LANCHAS

LANCHA 9 mts para pesca de alto mar, motor Diesel Buda NCr$ 8 000. Tel. 52-1598. Edith.

MOTORES E EQUIP. MARÍTIMO

MOTORES pôpa Johnson diversos HPs. Vendo, troco, financio. Telefones 52-3110 e 52-0009.

ANZOIS "MUSTAD"

Marca "CHAVE"

IMPORTADORES DIRETOS
VENDAS POR ATACADO
LENZ S/A
AV. MEM DE SÁ, 95
22-1121
Caixa Postal 3886 • Rio-GB